

町の情報誌

広報

たまむら

TAMAMURA

5

2026(令和8)年
No.660

主な内容

●Contents

令和8年度当初予算の概要を発表します P2~5

新しい区長さんです P6

環境安全課から各種補助金のお知らせ P7

町のわだい P8~9

子育て応援コーナー P16 お知らせ P22~25

暮らしとインフラを守り、未来に希望をつなぐ予算

令和8年度の一般会計予算の総額は、過去最大規模の146億5,000万円（対前年度比10.2%増）となり、一般会計や企業会計などすべての会計を合わせた予算総額は、前年度比6.5%増となる240億4,652万円となりました。

本予算は、災害への備えや子育て支援、学校教育の充実、生活交通の確保、地域経済の活性化などに加え、老朽化した道路や公共施設などのインフラ整備に重点を置いた「暮らしとインフラを守り、未来に希望をつなぐ予算」として編成しました。

「令和8年度玉村町予算書及び予算に関する説明書」は総務課財政係（役場3階）、町立図書館、給食センター、勤労者センター、クリーンセンターにて閲覧できます。

一般会計予算額 146億5,000万円

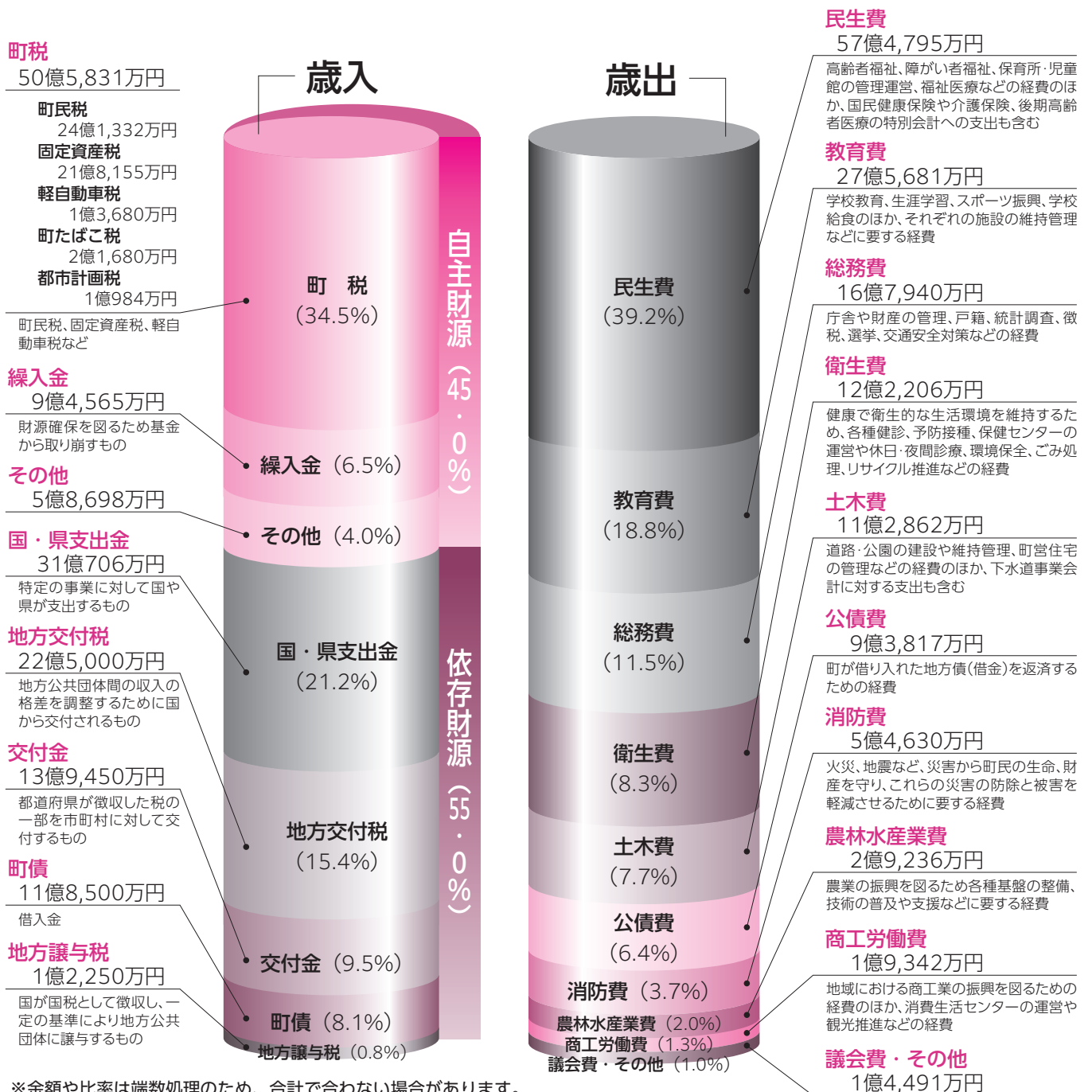

※金額や比率は端数処理のため、合計で合わない場合があります。

一般会計の 主要事業

重点プロジェクト

～道路や公共施設などのインフラ整備～

★：新規事業 ●：一部新規または拡充事業

●道路補修事業・改良事業

9,810万円

老朽化した町内の幹線道路、生活道路の舗装補修や改良工事を推進し、道路インフラの長寿命化を図ります。

●道路舗装修繕計画推進事業

1億2,177万円

道路舗装修繕計画に基づき、安心安全な道路ネットワークの確保および推進を図るため、効果的な道路舗装修繕工事を実施します。

●総合運動公園管理棟改修事業

9,375万円

昭和61年に建設された総合運動公園の管理棟について、施設の長寿命化を図るための大規模改修を行います。

★給食センター施設長寿命化事業

2億127万円

建設されて28年が経過している給食センターについて、施設の長寿命化を図るため、大型調理器具の入替および施設修繕を行います。



●町道103号線道路改良事業

1億735万円

県道藤岡大胡線と東部工業団地をつなぐ町内幹線道路の整備。用地買収や道路工事など、事業の進捗を図ります。

●南小学校トイレ改修事業

8,662万円

老朽化した南小学校のトイレ改修工事を実施し、施設の長寿命化と学習環境の向上を図ります。

★文化センター大ホール舞台吊物 機構設備改修事業 2億416万円

文化センター大ホールの吊物機構設備を更新し、舞台設備の安全確保と施設の長寿命化を図ります。

●海洋センター長寿命化改修事業

5億4,688万円

B & G海洋センターにおいて、老朽化した施設の長寿命化を図るため、機械設備などの更新を含む大規模改修を行います。



会計別予算

会計名	令和8年度	令和7年度	伸び率(%)
一般会計	146億5,000万円	133億円	10.2%
特別会計			
国民健康保険	34億6,352万円	34億4,494万円	0.5%
後期高齢者医療	5億9,062万円	5億577万円	16.8%
介護保険	27億6,248万円	27億2,224万円	1.5%
介護予防サービス事業	468万円	440万円	6.3%
小計	68億2,129万円	66億7,735万円	2.2%
水道事業	8億9,473万円	9億1,825万円	△2.6%
下水道事業	16億8,050万円	16億9,211万円	△0.7%
合計	240億4,652万円	225億8,771万円	6.5%

一般会計当初予算額の推移

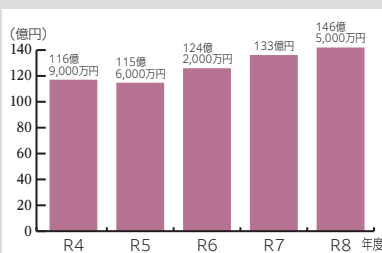

住民一人あたり一般会計予算額の推移

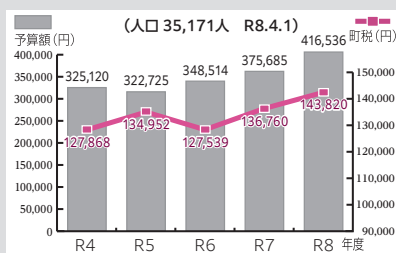

★：新規事業 ●：一部新規または拡充事業
 その他の主要事業について、第6次玉村町総合計画における6つの分野ごとに紹介します。

そ の 他 主 要 事 業

重点目標 1 「わざわい」から生命と財産をまもる

交通安全施設整備事業 830万円

道路の交通安全を確保するため、カーブミラーや看板、ガードレール、水路への転落防護柵、区画線、路面標示を設置し、その維持管理を行います。

★ 高橋川樋門改修事業 7,268万円

県が実施する利根川河川改修に伴う高橋川の樋門改修について、現在の計画流量に適合する規模に改修し、内水氾濫防止を図ります。

防災備蓄倉庫管理事業 292万円

災害発生時に備え、避難所施設における防災備蓄倉庫の備蓄について、非常食や防災用資機材などの更新・修繕を行います。

重点目標 2 子どもを育て未来をつくる

中学生給食費無償化等 9,516万円

町独自施策として、町立中学校の給食費無償化、保育所・幼稚園などの第2子保育料・副食費無償化などを実施します。

★ 保育支援システムの導入 1,707万円

町立保育所において、保護者と保育所との連絡やお知らせをICT化し、保護者の負担軽減と利便性向上を図ります。

● 新たな民間保育所の誘致 2億1,263万円

新たな民間保育所の建設に係る費用の一部を補助し、認可保育所における待機児童の解消と保育施設の再編整備を進めます。

● 校内教育支援センター設置事業 658万円

小・中学校内に不登校およびその兆候のある児童・生徒が自分に合ったペースで学習・生活できる環境を整え、不登校の未然防止・登校復帰につなげます。



重点目標 3 元気に年を重ねられる町をつくる

★ 訪問理美容サービス事業 21万円

在宅で寝たきりなどの高齢者が快適な生活を送るための一助として、訪問理美容サービスを実施します。

★ 介護職員初任者研修支援事業 25万円

介護職員初任者研修の受講料の一部を補助することで、新たな人材の介護分野への参入促進・定着を図り、安定した介護サービスの提供につなげます。

★ 健康増進・食育推進計画改訂事業 290万円

令和7年度に実施した住民アンケート結果を踏まえて第3期計画を策定し、町民の健康増進に努めます。

★ 図書館空調設備更新事業 3,322万円

図書館の空調設備を更新し、施設の長寿命化と施設利用者の利便性の向上を図ります。

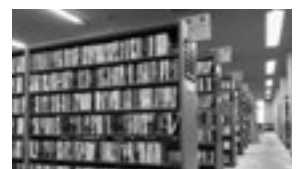

重点目標4 生活しやすい環境をつくる

● 通学支援事業 248万円

町外に通学する学生の路線バス定期代を補助します。また、対象を小学生から大学生までに拡充し、通学者の負担軽減と路線バスの利用促進を図ります。

★ 一般廃棄物処理広域化協議会 91万円

広域的な廃棄物処理施設整備について、前橋市・桐生市・伊勢崎市・みどり市・玉村町の4市1町で協議を行います。

● デマンド乗合タクシー (たまGO) 2,712万円

運行時間を拡大して利用者の利便性を高め、交通弱者を含めたすべての住民が移動に困らない環境をつくります。



● 交通弱者対策事業 (タクシー利用補助券) 1,805万円

免許返納者に対する配布枚数を増加するとともに、妊産婦を対象とした利用補助券を導入します。また、二次元コード活用による効率化も進めます。

重点目標5 たまむらの良さを次世代につなぐ

玉村町魅力発信機構 1,138万円

町の知名度やブランド力を強化するとともに、多様な活動により町内外に情報発信を行い、誘客と販路拡大を図ります。

★ 指定文化財修理補助事業 467万円

町指定重要文化財の保存・継承を推進するため、玉村八幡宮幣殿、拜殿および六丁目屋台の修繕に対する補助を行います。

● 地域おこし協力隊 1,729万円

移住定住促進や重田家住宅別館によるカフェ、魅力発信機構と連携した情報発信などを実施します。新たに隊員のサポート支援も導入します。

★ 「重田家住宅」別館管理事業 30万円

町職員が使用するほか、地域おこし協力隊によるカフェや移住体験の場として使用する重田家住宅の「別館」を管理します。

重点目標6 笑顔と活気ある地域をつくり、つなげる

★ 大学などと連携した特産品開発 37万円

専門性や若い学生のアイデアを生かして玉村町の土産品などとなり得る地元特産品を開発し、玉村町内外に町の魅力を発信します。

★ 病虫害防除支援事業 323万円

病虫害対策として、認定農業者および認定新規就農者が使用する農薬代の一部を補助し、経営体の負担を軽減します。

● 新産業団地構想調査事業 1,376万円

新産業団地の事業化に向けた基礎調査を実施し、町の持続的発展と更なる雇用創出、産業振興を図ります。

● 五料・飯倉地区農地利用活性化事業 1,061万円

五料・飯倉地区の農地について、新たな町のブランド作物の栽培を推進するほか、企業誘致による参入企業の選定を行います。

新しい区長さんです

● 総務課 ☎64-7712 ●

区長さんは、広報紙やお知らせの配布や、皆さんの声を町政に反映させるなど、地域と行政を結ぶパイプ役としての仕事をしています。

※個人情報保護の観点から、連絡先の掲載を控えさせていただきます。区長さんの連絡先をお知りになりたい場合は、総務課へお問い合わせください。(敬称略)



さかき たかふみ
坂木 孝史

【会長】
下新田



たかはし かなめ
高橋 要

角
淵



はら ゆきひろ
原 幸弘

上
之
手



いしげき まもる
石関 守

八
幡
原



はとり ひろゆき
羽鳥 廣行

宇
貫



みのわ まこと
箕輪 誠

上
新
田
(副会長)



さいとう かずひと
齋藤 和人

飯
倉



yajima fumiyoshi
矢嶋 文好

川
井



matsumoto hitoshi
松本 仁

下
茂
木



nakazawa akira
中澤 明

上
茂
木



taguchi tomomichi
田口 智恵

後
箇



tomioka shizuo
富岡 静雄

南
玉



ino nobuyuki
猪野 伸弥

箱
石
(会
計)



iida etsuro
井田 悦郎

下
之
宮



nagashima hiromichi
長島 弘明

小
泉



kobayashi kazushige
小柴 可信

五
料



shimada shinobu
島田 淑彦

上
福
島



hatori masahiko
羽鳥 眞臣

板
井



tamura yukihiko
田村 有希博

斎
田



arai yoshinori
新井 義則

南
福
島



furuya tomio
古屋 富男

福
島



yamagiwa shuichi
八木 寿一郎

上
樋
越



katou takahisa
加藤 雅次

藤
川



utsunomiya hideo
宇津木 英之

飯
塚



koike minoru
小池 実

中
樋
越
(副会長)



kamiyama shunshu
神谷 俊秀

原
森

環境安全課から各種補助金のお知らせ

環境安全課 ☎64-7708

猫の避妊・去勢手術実施補助金

繁殖を望まない飼い主さんは、避妊・去勢手術を実施し不幸な命を増やさないようにしましょう。

- [対象]**
- 町内在住の飼い主で、世帯員全員の町税の未納がないこと。
 - 一世帯につき同一年度内3頭まで。
 - 販売を目的としない猫。

[補助金額] 避妊……5,000円
去勢……3,000円

- [申請方法]** 町指定の申請書に必要事項を記入し、領収書の原本を添付の上、手術終了後3カ月以内に申請してください。



※犬の補助は令和8年3月で終了しました。

家庭用生ごみ処理機設置補助金

家庭用生ごみ処理機(家電製品、コンポストを含む)の設置を補助し、家庭から出るごみの排出減量を目的としています。

- [対象]** 町内在住で、世帯員全員の町税の未納がないこと。

[補助金額] 購入金額の2分の1の額(100円未満切捨て)とし、上限15,000円。

- [申請方法]** 町指定の申請書に必要事項を記入し、設置した生ごみ処理機の領収書の原本と保証書の写しを添付の上、購入後3カ月以内に申請してください。

住宅用太陽光発電システム設置補助金

- [対象]**
- 町内の自ら居住する住宅に補助金要綱を満たす太陽光発電システムを設置した人、または町内において自ら居住するため補助金要綱を満たす発電システム付き新築住宅を購入した人。
 - 過去に当補助金の交付を受けていないこと。
 - 世帯員全員の町税の未納がないこと。

[補助金額] 発電システムの発電出力(小数点第2位以下切捨て)1kWあたり1万円。上限5万円。

- [申請方法]** 町指定の申請書に必要事項を記入し、必要書類を添付の上、発電システムの売電開始日(系統連系日)、または発電システム付き新築住宅の購入日より90日以内に申請してください。

住宅用蓄電池設置補助金

住宅用蓄電池は、太陽光発電と組み合わせることにより、昼間発電した電力を蓄えて夜間に使うことができるほか、災害時の停電などの対策となります。

- [対象]**
- 町内の自ら居住する住宅に補助金要綱を満たす蓄電池設備を設置した人、または町内において自ら居住するため補助金要綱を満たす蓄電池付き新築住宅を購入した人。
 - 過去に当補助金の交付を受けていないこと。
 - 世帯員全員の町税の未納がないこと。

[補助金額] 蓄電池の蓄電容量(小数点第2位以下切捨て)1kWhあたり1万円。上限5万円。

- [申請方法]** 町指定の申請書に必要事項を記入し、必要書類を添付の上、蓄電池設備の設置日、または蓄電池付き新築住宅の引き渡し日より90日以内に申請してください。

スズメバチの巣駆除補助金

町内の家屋・植栽などにできたスズメバチの巣を業者に依頼して駆除した人に補助金を交付しています。

- [対象]** ● 町内在住で、世帯員全員の町税の未納がないこと。 ● 事業者でないこと(アパート経営を含む)。

[補助金額] 駆除費用の2分の1の額(100円未満切捨て)とし、上限5,000円。

- [申請方法]** 町指定の申請書に必要事項を記入し、スズメバチの巣の駆除に要した費用の領収書の原本と駆除前・駆除後の写真各1部を添付の上、駆除後3カ月以内に申請してください。

各申請書は町ホームページからダウンロードしていただくか、環境安全課(役場2階④番窓口)でお渡ししています。詳細については環境安全課環境政策係までお問い合わせください。

交流の輪が広がる

第10回ぱる祭りが、3月1日にふるハートホールで行われました。ぱる祭りでは、住民活動サポートセンターぱるに登録されている団体によるステージ発表や展示、キッチンカーによる販売などが行われ、約400人の参加者でにぎわいました。最後には参加者全員で民謡「玉村音頭」などを踊り、住民同士の交流の輪が広がりました。



ボランティアでグラウンド整備

2月21日、東部工業団地内運動公園の野球場でグラウンド整備が行われました。玉村球友クラブと上州玉村還暦クラブの皆さんが、毎年春先にボランティアで実施しているものです。グラウンドに新しい土を敷いてならず作業は大変でしたが、声をかけあいながら和気あいあいと作業を行っていました。地域のスポーツ環境を支える大切な取り組みとなっています。



自衛隊入隊予定者激励会を実施

町から新たに自衛隊に入隊する人の激励会が、3月11日に役場で行われました。入隊予定者は、町長、自衛隊群馬地方協力本部長、玉村町自衛隊家族会長からの激励を受け、入隊に向けて決意を新たにしていました。それぞれ、海上自衛隊一般曹候補生(1人)、海上自衛隊自衛官候補生(1人)、陸上自衛隊一般曹候補生(2人)、陸上自衛隊自衛官候補生(2人)として入隊する予定です。



小学生が未来のケア用品を考える

小学校の総合的な学習の授業の一環で、(株)ケアコム協力のもと「未来のケアを考える」学習が行われています。子どもたちが様々な人の役に立つ福祉製品について考案し、3月4日に上陽小学校でケアコムの製品企画担当者へのプレゼンを行いました。子どもたちは、高齢者や障害のある人などのことを想って考案した製品について、堂々とした姿で発表していました。





春鍬祭

早春の三大祭りを開催

2月11日に「早春の三大祭り」が行われました。上福島地区の「すみつけ祭」、上新田地区の「稲荷神社獅子舞」、樋越地区の「春鍬祭」では、無病息災や五穀豊穰などを祈願し、地域に伝わる伝統が披露されました。また、抽選で選ばれた参加者がバスツアーで祭りを巡り、豚汁や甘酒などを味わいながら、玉村八幡宮や重田家住宅、歴史資料館にも立ち寄り、町の歴史と文化に触れました。

バスツアーに参加した「玉村さん」から旅行記をいただきました

玉村町の皆さん、初めまして！茨城県人の玉村と申します。「たまむら」と名前の付くものを集めた「たまむらが大好き」というInstagramをやっています。玉村という地名は昭和初期には茨城県、岐阜県にもあったのですが現在は残っておらず、この玉村町が唯一です。そのため、写真を撮るために時々訪問しています。

そして、待ちに待った今回の三大祭り見学ツアーには前日に宿泊して、万全の態勢で臨みました。300年もの伝統のある祭りが根付いていること、玉村八幡宮でガイドしてくださった方々の博識ぶりには本当に驚きました。そして参加者の皆さんが町や伝統を愛しているのが印象的でした。皆さんの温かい人柄、赤城山などの風景に触れるたび「これが故郷というものなんだろう」と感じます。

玉村は私の心の中の美しい故郷そのものです。おいしいものもたくさん、たまたんもかわいい。これからも玉村町のファンとして応援し続けていきます。



防災を考えるきっかけに

3月10日～25日に、文化センターで「3.11継承プロジェクト 折り紙展示&ワークショップ」が開催されました。会場では東日本大震災を経験した人が折り紙で想いを表現した作品の展示や、来場者による作品作り体験が行われました。主催の佐藤ななみさん（群馬県立女子大学生）は福島県新地町出身で、5歳の時に震災を経験したそうです。佐藤さんは「この展示やワークショップが、皆さんの防災意識を高めるきっかけになってほしい」と話してくれました。

町長座談会を開催します

総務課 ☎64-7712

町民の皆さんの「声」を直接お聞きする機会として、「町長座談会」を開催します。

「町長座談会」では、令和8年度予算や主要事業について説明し、その後に町長と皆さんによる意見交換を行います。皆様のご来場をお待ちしています。

● 日 時 ● 5月30日（土） 午前10時30分～正午

● 場 所 ● 文化センター 小ホール

※事前申込不要。誰でも参加できます。



物価高騰対応重点支援事業

たまむら地域商品券の取扱店舗を募集しています

現在、「たまむら地域商品券」の取扱店舗を募集しています。申し込みや取扱店舗に関するお問い合わせは、玉村町商工会へご連絡ください。

問い合わせ先

玉村町商工会 ☎65-2954 ㊟65-5122

たまむら地域商品券の情報はこちら



<https://www.town.tamamura.lg.jp/docs/2026022600040/>

町ホームページ



クリーンセンター見学会を開催します

クリーンセンター ☎65-4343

●日時● 5月31日(日) 午前9時30分～正午 ※雨天決行

●内容● 次の①～⑩のほか、たまたんもやってきます！

- ①施設見学(スタンブラリー)……ごみ焼却施設、リサイクル施設の見学。参加者に花の苗と記念品をプレゼント！
- ②牛乳パックリサイクル……牛乳パック30枚とロンちゃんペーパー1個を交換します。 ※一人3個まで
- ③古着リサイクル……洗濯済みの古着5kg以上(ビニール袋に入れたもの)を記念品と交換します。
- ④小型電子機器リサイクル……使わなくなった、携帯電話、電子辞書、電卓、携帯型ゲーム機、携帯音楽プレーヤー、デジタルカメラを記念品と交換します。 ※記載した物以外はお持ちにならないでください。
- ⑤プラスチックリサイクル……使わなくなった、衣装ケース、漬物たる、洗面器、バケツ、カゴを記念品と交換します。 ※プラスチック製品で汚れのない物に限る。記載した物以外はお持ちにならないでください。
- ⑥フリーマーケット……リサイクル品の販売(家具、本、雑貨など)
- ⑦エコ工作コーナー……未使用の廃材を使った工作(お子さん向け)
- ⑧エネルギー学習コーナー……ソーラーや発電機などでエネルギーの流れを学習します。
- ⑨車両展示……環境に配慮したEVトラックを展示します。
- ⑩焼却灰のリサイクルコーナー……焼却灰から人工砂へのリサイクルの仕組みを学習します。

※駐車場は北部公園、ふれあい交流センター(旧老人福祉センター)の駐車場をご利用ください。ただし、台数に限りがありますので、できるだけ徒歩や自転車でご来場ください。また、エコバッグなどをご持参の上、お越しください。

～ 介護の悩み・もの忘れの不安！一人で抱え込まないで！！～

家族のつどい・認知症本人のつどいを同時開催します

家族のつどいは、介護者同士で「思い」を分かち合い、体験談やリフレッシュ方法などの情報交換を行う場です。本人のつどいは、認知症の本人が集まり、不安や心配事など、日頃抱えている「思い」を語り合います。当事者でないとわかり合えないこともあると思いますので、ぜひお越しください。

●日時● 5月20日(水)、6月12日(金)、7月29日(水)、9月9日(水) 午後2時～3時30分

●場所● 家族のつどい：役場3階 大会議室 / 本人のつどい：役場3階 北会議室

●内容● 第1部：交流会(みんなで情報交換、自身の思いを語ります)
第2部：健康ミニ講座、レクリエーション

●申し込み・問い合わせ先● 地域包括支援センターやくば ☎64-7721

6月1日(月)は、軽自動車税・自動車税の納期です

軽自動車税と自動車税は、町と群馬県の医療、福祉、教育の充実など、安心・安全な暮らしを確保するための財源として大切に使われています。

納期限までに忘れずに納めましょう

納期限：6月1日(月)

軽自動車税

コンビニエンスストア、スマートフォンアプリ(PayPay)や「地方税お支払サイト」を利用しての納税もできます。

自動車税

コンビニエンスストア、スマートフォンアプリや「地方税お支払サイト」からのクレジットカードを利用した納税もできます。

※身体に障害のある人などのために使用する軽自動車・自動車については、申請により減免される場合があります。詳しくはお問い合わせください。

- 問い合わせ先 ● 【軽自動車税】 役場税務課 ☎ 64-7703
- 【自動車税】 伊勢崎行政県税事務所 ☎ 24-4350 (県税課)



町ホームページ



伊勢崎行政県税事務所
ホームページ

放課後児童クラブ夏休み利用についてご案内します

子ども育成課 ☎ 64-7719

町内在住の小学生がいるご家庭で、両親の就労などにより常時留守となっており、夏休みのみ放課後児童クラブを利用したい場合は、各児童クラブにてお申し込みください。

- 受付期間 ● 6月1日(月)～12日(金) 午後2時～6時(土曜日は午後5時まで。日曜日は休館)

- ※中央児童館は定員に達しているため、申込受付はありません。
- ※申込書は各クラブで配布しているほか、町ホームページからもダウンロードできます。
- ※詳しくは、右記の二次元コードをご確認ください。



町ホームページ

来年4月に小学校に入学するお子さんがいるご家庭へ

入学までの流れ

玉村町教育委員会(学校教育課) ☎ 64-7713

※ 特別支援学校への就学を希望する人は早急に学校教育課までご連絡ください

7月	教育委員会から就学時健康診断のお知らせがご家庭に届きます
9月	文化センターを会場として就学時健康診断が行われます
10月	(就学時健康診断で指摘のあった事項について、治療、再検査などをして入学に備えてください)
12月	入学予定の小学校から入学説明会のお知らせがご家庭に届きます
1月	教育委員会から入学通知書がご家庭に届きます (入学する小学校名、入学式についてお知らせします)
2月	各小学校で入学説明会が行われます
4月	入学式

入学する町立の小学校はお住まいの住所によって決まります(学区は町ホームページで紹介しています)。

住所変更をする場合は、住所変更先の教育委員会と玉村町教育委員会(学校教育課)にご連絡ください。新入学などに際して不安なことがあるなど、ご相談がある場合も玉村町教育委員会(学校教育課)にご連絡ください。

国保特定健診のお知らせ

町の国民健康保険に加入している40～74歳の人を対象に特定健診を実施しています。

【集団健診】 ※無料、事前申込不要

健診会場 保健センター

持ち物 ①国保特定健康診査受診券

②マイナ保険証などの資格が確認できるもの

注意事項

- ・個別健診、人間ドック助成を受ける場合は、集団健診を受診できません。
- ・社会保険に加入したなどで受診日に国民健康保険の資格が無くなった場合は、受診できません。健診を受けてしまった場合は、費用を負担していただきます。加入日に注意してください。
- ・75歳に到達した人は個別健診を受診してください。
- ・胸部レントゲン撮影を実施しています。受診する場合は保健センターから送付された、がん検診等受診シールも持参してください。
- ・受診券を紛失した場合は、再交付を行いますので、住民課国民健康保険係までお問い合わせください。

【個別健診】

受診券に同封の指定医療機関で11月30日（月）まで健診を受けられます。医療機関に事前にお問い合わせの上、日程を調整してください。

特定健診（集団）日程表

健診日	受付時間	混雑予想 (R7年度参考)
5月	27(水)	午前8時30分～10時30分 ★★
	29(金)	午前8時30分～10時30分 ★★
		午後1時30分～2時30分 ★
6月	1(月)	午前8時30分～10時30分 ★★
		午後1時30分～2時30分 ★
	7(日)	午前8時30分～10時30分 ★
	9(火)	午前8時30分～10時30分 ★★
午後1時30分～2時30分 ★		
9月	10(木)	午前8時30分～10時30分 ★★★
		午後1時30分～2時30分 ★★
	14(月)	午前8時30分～10時30分 ★★★
		午後1時30分～2時30分 ★
	18(金)	午前8時30分～10時30分 ★★
		午後1時30分～2時30分 ★
26(土)	午前8時30分～10時30分 ★★	
30(水)	午前8時30分～10時30分 ★★	
	午後1時30分～2時30分 ★	

※混雑予想は目安ですので、お待ちいただく場合もあります。受診には時間に余裕をもってお越しください。

「健康・フレイル予防サポーター養成講座」を開催します

「健康・フレイル予防サポーター」とは、健康づくりについての知識や技術を習得し、町主催の健康教室、介護予防フェスタなどのお手伝いや、筋トレやおぞら体操のサポートをしていただく、地域で活躍するボランティアです。

本講座では、運動・栄養・口腔・認知症予防など、3日間の日程で健康についての知識を楽しく学びます。地域の活動に参加し、仲間とともに健康づくりをはじめてみませんか。

- 日 時 ○ 5月27日(水)、6月3日(水)・10日(水) 午後1時30分～3時30分
- 場 所 ○ 役場3階 大会議室
- 定 員 ○ 20人(先着順)
- 申込期限 ○ 5月22日(金)まで
- 対 象 ○ 町内在住で3日間の受講が可能の人
- 内 容 ○ 運動、栄養、口腔、認知症予防、フレイル予防の基礎知識、筋トレ体操、ストレッチングなどを学びます。
- 申し込み・問い合わせ先 ○ 地域包括支援センターやくば ☎64-7721

Do sports!

町民一人1スポーツ
スポーツをしよう

ソフトテニス教室の参加者を募集します

初心者
大歓迎

日時 5月23日(土)・30日(土) 午前9時~正午 ※予備日:6月6日(土)
場所 総合運動公園テニスコート 講師 玉村ソフトテニスクラブ
対象 小学5年生以上の町内在住・在勤者 ※未成年者は保護者の同意が必要です。
定員 30人(先着順) ※両日ともに参加できる人 参加費 200円(当日徴収します)
持ち物 タオル、飲み物、ソフトテニスラケット(持っている人)
申し込み 5月8日(金)午前9時~5月18日(月)午後5時の間に右記の二次元コードよりお申し込みください。



申込フォーム

陸上教室(春)の参加者を募集します

初心者
大歓迎

日時 5月31日(日) 午前9時~11時
場所 総合運動公園陸上競技場 ※雨天時は社会体育館 講師 上武大学陸上競技部
対象 町内在住・在学の小中学生および玉村町スポーツ少年団に登録している小中学生
※未成年者は保護者の同意が必要です。
定員 50人(先着順) 参加費 100円(当日徴収します)
持ち物 着替え、タオル、飲み物(雨天時は体育館シューズ)
申し込み 5月8日(金)午前9時~5月22日(金)午後5時の間に右記の二次元コードよりお申し込みください。



申込フォーム

バドミントン教室の参加者を募集します

初心者
大歓迎

日時 6月21日(日) 午前9時30分~午後1時
場所 社会体育館 講師 玉村町バドミントン協会
対象 中学生以上の町内在住・在勤者 ※未成年者は保護者の同意が必要です。
定員 15人(先着順) 参加費 100円(当日徴収します)
持ち物 体育館シューズ、タオル、飲み物、バドミントンラケット(持っている人)
申し込み 5月26日(火)午前9時~6月5日(金)午後5時の間に右記の二次元コードよりお申し込みください。



申込フォーム

町民スポーツ教室「陸上教室」を開催しました

2月7日、玉村町陸上競技クラブの主管による町民スポーツ教室「陸上教室」が、総合運動公園にて行われました。参加した小中学生37人は、上武大学駅伝部の学生から熱心に指導を受け、寒空の下でしたが、ミニ駅伝などで熱い走りを繰り広げました。再び玉村町から、箱根駅伝を走る選手が出ることを楽しみにしています。

~玉村町と上武大学は連携協定を結んでいます~



スポーツ振興係(文化センター内) ☎ 75-6080 ☎ 65-5200 午前8時30分~午後5時15分 休業日(土・日曜日、祝日)

全国体力・運動能力、運動習慣等調査の結果から

昨年度実施された全国体力・運動能力、運動習慣等調査の結果（昨年度の小学5年生と中学2年生が対象）が発表されました。これは、児童生徒の体力や運動習慣の傾向をつかみ、よりよい成長を目指すためのものです。この調査から見えてきた玉村町の子供のよいところを抜粋してお伝えします。

学校教育課 ☎ 64-7713

教育委員会HP（町のHPから入れます）
<https://www.town.tamamura.lg.jp/>

《 質問紙調査から 》

■ 小学校

○ 運動やスポーツへの関わり方について

男女ともに運動やスポーツをすること、みること、運動やスポーツを通じて交流することについて肯定的な思いを持っている割合が高いです。

○ 地域のスポーツクラブ（スポーツ少年団や習い事など）について

全体の6割以上が地域のスポーツクラブに所属しています。そのうち男子は6割以上、女子は4割が週3回以上の活動をしています。



■ 中学校

○ 生活習慣について

男女ともに、朝食を毎日食べている割合、睡眠時間が8時間以上の割合が、全国・県の平均と比べて高いです。

○ 体育の授業について

保健体育の授業に進んで参加している割合は、男女ともに9割を超えています。保健の学習を通して、もっと運動しようという思いをもった割合が男女ともに8割を超えています。

《 実技（新体力テスト）から 》



■ 小学校

総合評価については、男女ともC段階以上の割合が全国・県の平均より高く、75%を超えています。また、男女ともE段階が少なく、全国・県の平均と比べると半分程度の割合です。

■ 中学校

総合評価については、男子はC段階以上の割合が全国・県の平均より高く80%弱です。特にA段階の割合が高いです。女子はB段階以上の割合が全国・県の平均より高いです。

種目は全部で8つ

握力、上体起こし、長座体前屈、反復横とび、20mシャトルラン、50m走、立ち幅とび、ソフトボール投げ

総合評価は5段階

8種目の合計点によって、A～E段階に分けられます。

得点が高い ← A B C D E → 得点が低い

小学生も中学生も、運動やスポーツに対して肯定的に捉えている人が多く、体育の授業にも進んで参加しています。健康にとって運動が大切であることを理解し、朝食・睡眠などの生活習慣も整っている傾向にあります。中学校では運動部に所属しながら地域クラブにも所属している人が増えてきて、部活動の地域展開が徐々に進んでいることがうかがえます。

玉村町の教育では、「自立」と「共生」を図りながら自己実現を目指すことを大切にしています。今後も、玉村の子供たちが健やかに成長できるようサポートしていきます。



教育通信

MANABIのひろば

教育支援センター「ふれあい」

〔教育相談〕

子供の心の問題や教育に関する悩みなど、一人で悩まずにお気軽にご相談ください。

月～金曜日 9:00～16:00

(年末年始・祝日は除く)

☎65-0081

来所相談も実施しています。

住所 下新田187番地

〔教育支援〕

学校に行きたくても行けずに困っている小中学生の不安や悩みを受け止め、心が触れ合う喜びを体験する場です。

月～金曜日 9:00～15:00

(年末年始・祝日は除く)

☎・☎65-0091



教育支援センター「ふれあい」

通級教室

ことばの誤り・ことばの繰り返し・ことばの発達が遅い・落ち着きがない・人とうまく関われない・学習に偏りがあるなどの相談や指導をする教室です。

月～金曜日 8:30～16:45

(年末年始・祝日は除く)

幼児：☎20-4500

小学生・中学生：ご心配なことがありましたら学校(担任)にご相談ください。

一緒につくろう みんなの学校 みんなの地域

玉村町の幼稚園・小中学校では、地域人材の活用や企業・大学などとの協働による体験活動や学習支援などを積極的に行っています。昨年度の取組の一端をご紹介します。



保育園での保育実習



役場職員による外部講師
(社会：町の災害対策等について)



生徒会が町長、副町長、教育長と
一緒に夏のお祭動画コンテスト審査



株式会社ケアコムとの連携
(総合的な学習の時間)



育英大の学生による
小学校陸上記録会練習のコーチ



学校近くの畑を見学し、
農家の仕事について学ぶ



町や地域を元気にするためにできることを考えよう (総合的な学習の時間)
地域の皆さんに話を聞く、現地調査、発表



このほか、「障害者福祉センターのばらの皆さんと一緒に清掃活動」、「町内在住の人から戦争の話を聞いて平和について考える」、「家庭科のミシンボランティアからの助言」があります。

玉村の子供たちは地域の中で育っていることがよくわかります。引き続き、子供の学びが広がり、地域も元気になる持続可能な連携を推進していきます。

輝け! たまむらっ子

子育て応援コーナー

トピックス ■ 今月は 地域子育て支援センター です ■



▲気持ちよさそうにリラックスしていました

3月19日に、長谷川助産院の長谷川助産師による『ベビーマッサージ』が開催されました。12組の親子が参加し、赤ちゃんの愛らしい声と笑顔でいつぱいの温かい時間になりました。ママやパパのハンドトリートメント後、温かい手で優しくマッサージされると、赤ちゃんは気持ちよさそうにリラックスし、親子の絆がさらに深まりました。

ベビーマッサージ
～家族の絆を育む幸せ時間～



▲安心して眠れるおくるみの巻き方もレクチャー



地域子育て支援センター



下新田176 (第1保育所内) ☎30-6601
電子メール: kosodate@town.tamamura.lg.jp

☆『お楽しみシアター』

読み聞かせボランティアによるお楽しみシアターです。ご家族でお話の世界を楽しみませんか？

日時 6月3日(水) 午前10時30分～

☆『親子でリズム&サーキット』(予約制)

親子で身体を動かして楽しみましょう！

日時 6月9日(火) 午前9時30分～10時20分

対象 1～3歳頃のお子さんと保護者

持ち物 水分補給の飲み物、タオル

☆『お口と栄養の応援出張隊!』

お子さんの食事の悩み、離乳食の進め方、口腔内や歯みがきについての質問など、管理栄養士と歯科衛生士に相談してみませんか？ミニ講演会もあります。

日時 6月12日(金) 午前10時30分～11時30分

対象 未就学児と保護者

☆『赤ちゃんの日』『幼児の日』※町保健師に相談できます(予約制)

日時 6月15日(月) 終日

対象 生後9カ月頃～15カ月頃の赤ちゃん

日時 6月22日(月) 終日

対象 生後2カ月頃～8カ月頃の赤ちゃん

日時 6月30日(火) 終日

対象 生後15カ月以上のお子さん

☆『はじめましての日』※予約不要

日時 6月8日(月)・19日(金)

午前9時～正午、午後1時30分～4時

対象 初めて子育て支援センターを利用する未就学児とご家族、プレママ・パパ

☆日曜開放『たまたんサンデー』(予約制)

「お父さんと一緒に遊ぼう!」です。ご家族で遊びに来てください。限定15組です。

日時 6月14日(日) 午前9時30分～正午

※各行事の予約は6月1日(月) 午前8時から町ホームページに掲載の専用フォームにて受け付けます(町内在住の人に限りです)。
※行事が中止・日時変更となる場合があります。詳しくは町ホームページをご確認ください。

■ 6月の児童館の主な行事 ■

西児童館 ☎64-1137	プレ保育 ゆめぐみ	6/15(月) 10:30～
健康の森児童館 ☎64-6600	あそびの森 「絵本を通して、こどもと触れ合おう!」	6/14(日) 13:30～ 参加費: 無料
上陽児童館 ☎64-6565	中央児童館 ☎64-1400	南児童館 ☎64-7654

詳しいことは各児童館に直接お問い合わせください。

ごあんない ※臨時休館の場合あり

上陽・西・中央・南児童館

利用時間…平 日 10:00～18:00

土曜日 10:00～17:30

休館日…日曜日・祝日・年末年始

※西児童館のみ土曜日は月1回不定期開館(9:30～12:00)

健康の森児童館

利用時間…10:00～18:00

休館日…月曜日・年末年始

健康LINE公式アカウントはこちら





各種健診・相談事業

健診・相談名	月 日	対象者・申込方法	受付時間
4か月児健診	6月16日(火)	令和8年2月生	午後 ※個人通知をご確認ください
	6月18日(木)		
10か月児健診	6月25日(木)	令和7年8月生	午前 ※個人通知をご確認ください
歯っぴいスマイル相談	6月17日(水)	令和7年3月生	
1歳6か月児健診	6月10日(水)	令和6年10月生	午後 ※個人通知をご確認ください
2歳児歯科健診	6月4日(木)	令和6年3月生	
3歳児健診	6月3日(水)	令和5年3月生	
子育て相談	6月8日(月)	 【予約制】 ◀申込フォームから予約	
	6月22日(月)		
はじめての離乳食講習会	6月18日(木)	 離乳食を始める前のお子さん 【予約制】 ◀申込フォームから予約	

各種健診のお知らせ

保健センター ☎64-7706

こころの病を抱える人とそのご家族のための「おしゃべり会」

6月は製作をしましょう。普段感じていることや困っていることなどを話してみませんか？

日時 6月8日(月)
午後1時30分～3時

場所 保健センター

対象 町内在住のこころの病を抱える人、ご家族

※申込不要。参加費無料。直接お出かけください。

精神保健福祉相談のお知らせ

相談日 6月11日(木)、7月9日(木)、8月20日(木)

時間 午後1時30分～

場所 伊勢崎保健福祉事務所

対象 心の健康に不安や悩みをお持ちの人やその家族など

予約方法 伊勢崎保健福祉事務所へ電話(☎25-5066)で予約

※時間予約制の個別相談。日時は変更になる場合がありますので、予約時にご確認ください。

結核・肺がん検診のお知らせ(予約不要) ※集団検診のみ

保健センターでは、40歳以上の人を対象とした結核・肺がん検診(胸部レントゲン検査)を実施しています。費用は無料です。当日は「がん検診等受診シール」をご持参ください。

日程については、町ホームページ、もしくは4月上旬に配布された健康のしおりをご確認ください。

[リフト付きレントゲン車の利用のご案内] ※予約制

階段の上り下りや歩行が困難な人は下記の日程で利用できます。利用希望の人は、あらかじめ保健センターに連絡をお願いします。

検診日 5月27日(水)、6月7日(日)

時間 午前10時30分～11時



結核・肺がん検診について(町ホームページ)

毎月第1日曜日は「健康の日」です。家族そろって、健康づくりに取り組みましょう。

毎月19日は「いただきますの日」～食卓は豊かな心と体をはぐくみます～

がん検診(春コース)を実施します!(予約制)

はつらつ玉村21

来所か電話にて予約を受け付けています。予約をした人には、事前に通知をお送りします。必ず通知を持って、お出かけください。混雑を避けるため、受付時間を区切って通知します。当日は通知の時間を確認して、時間どおりに来所してください。

胃がん検診(バリウム)、大腸がん検診(便潜血検査)

検診日	受付時間	会場
5月25日(月)	午前7時45分～9時45分	保健センター
6月1日(月)	午前8時30分～10時30分	
※大腸がんのみ		
6月7日(日)		
6月11日(木)	午前7時45分～9時45分	
6月16日(火)		

※6月7日(日)は特定健診、結核・肺がん検診と同日開催となります。

負担金 各500円

対象 【大腸がん】40歳以上 【胃がん】40～69歳

※胃がん検診を希望する70歳以上の人は個別検診をご利用ください。

子宮頸がん検診、乳腺・甲状腺がん・マンモ検診

検診日	受付時間	会場
5月25日(月)	午後1時～3時	保健センター
6月7日(日)		
6月11日(木)		
6月24日(水)		

負担金 【子宮】500円 【乳・甲・マ】500円

対象 【子宮】20歳以上の女性

【乳・甲・マ】40歳以上の女性(1年おきの検診です)



幽霊写真展

赤川 次郎 著
出版 文藝春秋

一般書のおすすめ

字野警部と夕子が訪れた写真展。写ってはいけない「ある人物」の存在が、先輩刑事を巻き込む不運な殺人の始まりだった…。表題作をはじめ、「母を訪ねて30メートル」など全7編を収録。「オール讀物」掲載を書籍化。【TRC MARC】



**みんなが知りたい!
日本の甲冑のすべて**
世界に誇る鎧と兜の歴史と見どころがわかる

「日本の甲冑のすべて」編集室 著
出版 メイツユニバーサルコンテンツ(まなびっく)
対象 小学3~6年生

児童書のおすすめ

美術工芸品としても重要な位置を占めている日本の甲冑。日本の歴史のなかで甲冑がどのように進化してきたのか、どんな種類や構造を持っているのかを、写真や図とともにわかりやすく解説する。

【TRC MARC】

図書館ミニシアターを開催します

上映日 6月17日(水)
開場 午前9時15分
開演 午前9時30分
作品名 「オットーという男」
(日本語吹替126分)
場所 文化センター 視聴覚室
(入場無料)
定員 30人(当日受付・先着順)

毎週水・土曜日の読み聞かせ

場所 図書館内 絵本コーナー
時間 午前10時30分~(約20分間)



としよかん



☎65-1122

6月の休館日

1日(月)、8日(月)、
15日(月)、22日(月)、
25日(木)、29日(月)

●**利用時間**

〈火~金曜日〉
9:30~19:00
〈土・日曜日〉
9:30~17:00



図書館ホームページ



読書推進講座【生きることは学ぶこと】を開催します

長年にわたり紙芝居の自作と上演を続けてこられた片亀歳晴さん(玉村町立図書館協議会委員)が、紙芝居「片耳の大シカ」の上演とトーク「生きることは学ぶこと」を行います。

日時 6月21日(日) 午後2時~3時30分(開場:午後1時30分)

場所 文化センター 小ホール 定員 200人(先着順) 入場料 無料

申し込み 5月19日(火)~6月19日(金)に図書館カウンターまたは電話にて事前にお申し込みください。

人権だより 「障がいのある人の人権」

企画課 ☎(64)7711 / 生涯学習課 ☎(65)1000

**真のバリアフリーをめざして
・現状は…**

現在、日本ではおよそ15人に1人は何かしらの障がいがあります。障がいのある人は社会の一員として共に生活していますが、職場や学校、外出先などで、障がいのある人となし人と一緒に過ごしているのを当たり前目にしますか? そうでないと感じるとしたら、いまだに日本は障がいのある人が外に出て行きにくい社会なのかもしれません。

・心のバリアを取り除く
障がいのある人の人権を尊重することが、真のバリアフリーへの道です。無関心や無理解、偏見や差別意識が人の心の中にあると、障がいのある人の活動や社会参加を阻んでしまいます。共に生きる社会を作り上げるには、人の心の中にあるバリアを取り除くことが必要で、私たち一人ひとりの意識が重要です。

・多様な障がいを理解する
障がいのある人となし人が共に生きる社会をつくるためには、まず障がいを理解することが大切です。障がいは、事故や加齢などが原因で誰にでも生じる可能性があります。障がいは多種多様で、一見しただけではわからないものもあり、障がいの種類や程度に応じた配慮や支援が必要になります。障がいがあっても、周囲の理解や配慮、協力があればできることが多いことを理解しましょう。

・一步を踏み出すために
日常生活や仕事の中で、ほんの少しの配慮や工夫を積み重ねることが、共生社会の実現につながります。共生社会は、誰もが人として大切にされ、認め合い、支え合う社会です。障がいの有無に関わらず、社会の一員として尊重されて生きることができる共生社会は、障がいのある人だけでなく、あらゆる人にとって暮らしやすい優しい社会となります。共生社会の実現が、今、求められています。

公益財団法人人権教育啓発推進センター「障がいのある人の人権」より

EVENT INFORMATION

(公財)玉村町文化振興財団 ホームページ▶

(公財)玉村町文化振興財団 〒370-1105 玉村町福島325 ☎65-0600 9:00~17:00 (月曜・祝日休)



エル シエロ ニゼロニゼロ トリプティーク

El Cielo2020 Triptyque シネマ・ノスタルジア「邦画編」/「洋画編」

心沸き立つ魅惑の演奏で思い出の名曲をたっぷり堪能できる、珠玉の映画音楽コレクション。

【邦画】6月6日(土) 午後3時開演(午後2時開場) 「にしきのホール」(大ホール)

【予定曲目】戦場のメリークリスマス、ヴィヨンの妻、千と千尋の神隠し ほか

【洋画】7月5日(日) 午後3時開演(午後2時開場) 「にしきのホール」(大ホール)

【予定曲目】ひまわり、私のお気に入り、ニュー・シネマ・パラダイス ほか

【「邦画」・「洋画」共通】 ※未就学児入場不可
全席指定 一般 2,500円 U25券 1,500円
「邦画」「洋画」セット券 4,000円

※セット券の販売は6月6日(土)の公演前まで

チケット好評発売中

桜井 大士
(ヴァイオリン)高木 梢
(ピアノ)橋本 専史
(チェロ)

町制施行70周年記念イベント 野村萬斎 狂言の会

日本が誇る伝統芸能を、あらすじ説明・解説付きでお楽しみいただけます！

【演目】「佐渡狐」、「二人袴」 【出演】野村萬斎、野村裕基 ほか

8月8日(土) 午後2時30分開演(午後1時30分開場)

「にしきのホール」(大ホール)

全席指定 一般 6,000円(当日券 6,500円)

ペア券 11,000円(前売りのみ) 高校生以下 3,000円

※未就学児入場不可

チケット発売日 窓 □ 5月16日(土) 午前9時~

電話予約 5月16日(土) 午後1時以降



野村萬斎

先行WEBチケット発売中

人形劇団ひとみ座 霧のむこうのふしぎな町

めちやくちゃ通りに住んでいる、へんてこで優しい人たちとリナのひと夏の物語。人気アニメ映画に影響を与えた児童書を基にした人形劇！

8月23日(日) 午後3時開演(午後2時開場)

「にしきのホール」(大ホール)

全席指定 一般 3,000円 高校生以下 2,500円

チケット発売日 WEB 5月27日(水) 午前9時~(Live Pocket)

窓 □ 6月7日(日) 午前9時~ 【電話予約】午後1時以降

◀ Live Pocket
(WEBチケット)◀ 最新情報はInstagramで
ご確認ください。

歴史資料館・文化財情報

重田家住宅（小泉42） イベント情報

〇うたごえ古民家in重田家住宅

日時 5月27日（水） 午前10時～11時 ※入場無料、時間内出入り自由。

内容 重田家住宅にある約100年前のピアノに合わせて、童謡から歌謡曲まで懐かしの歌をみんなで歌いましょう♪歌いながら身体を動かす脳トレも行います。※cafe unelmaのお菓子試食・ランチ販売あり。

※重田家住宅公開日のため、見学者の来場があります。あらかじめご了承ください。

主催 地域包括支援センターにしきの園・重田家住宅健康部

問い合わせ先 地域包括支援センターにしきの園

☎64-6666（担当：吉田・羽田・目崎）

〇重田家住宅救急講話 ※動きやすい服装でご参加ください。

日時 6月24日（水） 午前10時～11時（受付：午前9時45分～）

受講料 無料 内容 AED講習・熱中症対策・応急手当講話など

講師 玉村消防署員 定員 15人（先着順）

申し込み 5月26日（火）～6月17日（水）の間に、電話または文化財係事務室で受け付けます。

重田家住宅公開日

日時 5月23日（土） ※入館無料
午前10時～午後4時
（最終入館：午後3時30分）

★Clean up Coffee Club（ゴミ拾い）
時間：午前9時～10時

★cafe unelma 営業
時間：午前10時～正午

玉村のお祭りを考える講演会を開催します

地域の伝統文化をどのように未来へつないでいくかが大きな課題となっています。本講演会では、伝統文化の継承と地域活性化の取組事例を通して、これからの地域づくりについて考えます。誰でも参加できますので、ぜひご来場ください。

講演会名 伝統文化の明日を考える ～玉村まつりの継承と地域コミュニティの未来～

日時 6月13日（土） 午後2時30分～3時30分（開場：午後2時）

場所 文化センター 小ホール 講師 奈良 彰一さん（桐生祇園祭理事、桐生市審議委員など）

定員 180人 参加費 無料（申込不要） 主催 玉村まつり実行委員会

「玉村町のお祭り芸術コンテスト」の作品を募集します

祭りの魅力を多くの人に知ってもらい、その魅力を後世まで大切に残し、子どもたちの郷土愛を育むことを目的に、「玉村町のお祭り芸術コンテスト」を開催します。詳しくは町ホームページをご覧ください。

応募対象 小中学生（町内在住でなくても可）

部門 ①祇園祭チラシ キャッチフレーズ部門

優秀賞……5, 000円×2人（角瀧祇園祭、玉村まつり祇園祭で各1人）

応募期限 6月3日（水）まで

②祭りポスター（絵）部門

優秀賞……10, 000円×1人

佳作……5, 000円×2人

応募期限 令和9年2月26日（金）まで

③祭り工作部門

優秀賞……10, 000円×1人

佳作……5, 000円×2人

応募期限 令和9年2月26日（金）まで



町ホームページ

☆お申し込み・お問い合わせ先☆ 生涯学習課文化財係 ☎30-6180 〒370-1105 玉村町福島325(文化センター内)

ブロック塀などの撤去費用を補助します

都市建設課 ☎64-7707

町では、町内にある危険なブロック塀などの撤去を行う人に対し、予算の範囲内において、撤去工事費の一部を補助します。

- **申請できる人** ● 次のすべてに該当する人
 - ・ブロック塀などの所有者やその相続人など
 - ・本人およびその属する世帯の全員が、町税などを滞納していないこと
 - ・過去にこの補助金の交付を受けていないこと
- **補助対象ブロック塀など** ● 次のすべてに該当するもの
 - ・町内にあるブロック塀などで、道路などに面していること
 - ・道路などに面する高さが80センチメートル以上であること
 - ・道路などに面する延長が1メートル以上であること
- **補助対象工事** ● 次の要件をすべて満たすもの
 - ・町内施工業者が施工する除却工事であること
 - ・ブロック塀などの全部撤去または高さ60センチメートル以下にする工事であること
 - ・この補助金を受けて実施する工事について、同時に他の制度などに基づく補助金の交付を受けていないこと

- **補助金額** ●
除却工事費の2分の1の額とブロック塀などの延長に1万円を乗じて得た額のうちいずれか少ない額とし、上限5万円まで。
- **受付期間** ●
予算に到達次第、受付を終了します。
※土・日曜日、祝日は受け付けていません。
- **申請方法** ●
都市建設課(役場2階①番窓口)へ直接申請してください。
※郵送での受け付けはできません。
- **申請書類** ●
都市建設課にお問い合わせいただくか、町ホームページよりダウンロードしてください。
- **注意事項** ●
 - ・補助対象となるか申請前に都市建設課へご相談ください。補助金の交付決定後に施工してください。
 - ・申請書類に不備があった場合は、受け付けできませんのでご注意ください。

「女子大のとびら」

群馬県立女子大学 ☎65-8511

たくさんの出会い

玉村には2007年から非常勤講師として通っており、2024年に教職担当の教員として着任しました。地域の皆さまには、本学の学生がICT補助員やボランティアなどでお世話になっており、この場をお借りしてお礼を申し上げますとともに、今後とも、学生たちの成長を支えていただきますよう、お願い申し上げます。

玉村と言えば、私にとってはたくさんの鳥に出会える場所です。鳥川が現在のように整備される前には、永井バスの中からたくさんの白鳥を見ていました。地域の方々が川辺に集まる姿が見えたので、バスを途中下車して白鳥を見に行くようになり、写真を撮る方々と出会い私も撮りはじめました。そのベストショットは雑誌『BIRDER』に掲載していただいたことがあります。

そして現在は、学内で見られる鳥を中心とした生き物観察をしています。学内にキジなどたくさんの鳥がいると教えてもらったことがきっかけです。撮った写真は、授業内で学

文学部英米文化学科 准教授 渡辺 典子

生に紹介したり、学祭で展示したりしています。見ようと思わなければ見えないものにアンテナを高くすることは、将来の教員にとっても必要な姿勢だと思い実践しています。

学内で撮れたのは、スズメ、ヒヨドリ、ハクセキレイ、ハト、カラス、オナガ、ムクドリ、モズ、カワラヒワ、メジロ、シジュウカラ、コゲラ、ジョウビタキ、ツグミ、シロハラ、ツバメ、エナガ、シメ、カオジロガビチョウ、カルガモ、カワウ、シラサギ、アオサギ、コウノトリ、トビ、ハイタカ、チョウゲンボウ。近くの滝川に行った際には、キセキレイ、カワセミ、コガモが撮れました。

それらの写真は紙焼きをして研究室に置いています。豊かな自然環境を残された皆さまに感謝申し上げ、玉村の重要な遺産として大事にしていきたいと考えます。



広報の写真撮影にご協力ください

広報紙や町ホームページ、その他町の刊行物などに掲載するため、町内で行われるイベントなどで「広報たまむら」と掲載された腕章を着けて、写真撮影します。ご協力をお願いします。



着用する腕章

お知らせ

玉村町役場 ☎ 65-2511(代) ☎ 65-2592

あたたかいころ

○佐波伊勢崎農業協同組合
代表理事組合長 重田 茂
様から、町内小・中学校の
新1年生にランドセルカバ
リ、クリアファイルのご寄
附をいただきました。



企業版ふるさと納税

○中央自動車倉庫株式会社
様から、企業版ふるさと納税
として、保育施設充実のた
めに、1,000万円のご
寄附をいただきました。

【企業紹介】

中央自動車倉庫株式会社
は、玉村町をはじめ群馬県
内外に物流施設、商業施設、
オフィスビル、ホテルなど
を所有しているほか、クレ
ーン車のリース業にも取り
組んでおります。1952
年の創業以来黒字経営を維
持しており、今後も「積極
一貫」前進を続けてまいり
ます。

大変ありがとうございました。



消費生活

豆知識

飲料用ペットボトルへの移し替えはやめましょう！
～洗剤や殺虫剤などの誤飲事故が発生しています～

玉村町消費生活センター
☎20-4020

継続的な治療を行うことになった。

【事例】

- ・子どもが水を欲しがったので、机上にあったペットボトルの液体をコップに入れて与えた。ペットボトルには消毒用アルコールが入っており、誤飲した。
- ・自宅車庫でバーベキュー中、車庫内のシンナーが入ったペットボトルが倒れていた。子どもの口からシンナー臭がしたため、誤飲だと思い受診し、入院となった。
- ・ペットボトルに移し替えられた殺虫剤を家族がもらってきた。それを知らずにお茶と思い込み1口飲んだ。喉を通る際に咽頭痛があり、水を飲むたびに嘔吐したため受診し、入院となった。
- ・家族がペットボトルに移し替えた柔軟成分入り洗濯用合成洗剤を誤飲して、化学性肺炎になった。入院が30日以上となり、退院後もADL（日常生活動作）が著しく低下しているため、リハビリを目的とした継

【アドバイス】

飲料用ペットボトルに移し替えると色が似ている飲料と区別ができません。洗剤や殺虫剤などの移し替えは絶対にやめましょう。つめ替え製品や大容量の製品を使用する際は、指定以外の容器に移し替えないでください。身の回りに中身が移し替えられた飲料用ペットボトルがないかを確認し、誤飲事故を未然に防ぎましょう。症状がある場合は速やかに医療機関を受診してください。

相談受付日 毎週月～金曜日（祝日・年末年始を除く）
午前9時～正午 午後1時～4時

相談専用電話 ☎20-4020 場所 勤労者センター1階

3月の火災・救急発生件数

区分		3月	R8年累計 (1~3月)
火災	建物	0	1
	車両	0	0
	その他	1	1
	計	1	2
救急	急病	89	286
	交通	9	22
	その他	30	83
	計	128	391

<火災と救急・救助は☎119>
 災害情報案内サービス☎050-5536-6965
 玉村町・伊勢崎市の火災発生状況が音声で流れます。
 救急病院等案内テレホンサービス☎23-1299
 または「群馬県統合型医療情報システム」で **検索**
 症状に応じて、県内の救急病院などを24時間
 対応で紹介します。

①居場所ゆきえさん家
 日時 5月15日、6月19日、

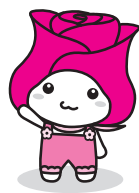

「なにもしなくついで居場所」が始まっています
 健康福祉課 ☎(61)8131
 町内に住む引きこもり状態のご本人やご家族のいこいの場を用意しています。
 ご自宅以外にも安心できる自分の居場所を見つけてみませんか。無理にしゃべらなくてもいいんです。話したくなったら聞かせてください。参加費無料、事前申込不要で、途中参加・途中退出可能です。年間計画は町ホームページをご覧ください。

②そよかぜ

日時 6月1日、7月6日、9月7日、10月5日
 第1月曜日
 午後1時30分～3時
 場所 ふるハートホール
 (下新田208-4)
 ※黄色いイスが目印です。
 7月17日、8月21日、9月18日、10月16日
 第3金曜日
 午後1時30分～3時
 場所 宝蔵寺西側(板井1058-2)
 ※黄色いイスが目印です。

日時 5月27日(水)
 午前9時30分～11時30分
 場所 ふるハートホール
 対象 空き家の所有者、空き家になることが見込まれる建物の所有者や相続人、その他空き家について心配事

〈NPO法人群馬県不動産コンサルティング協会とは〉
 群馬県内の不動産コンサルティングマスターを中核とした会員で組織されたNPO法人です。不動産に関して最善の選択・意思決定ができるよう、様々な資格者と連携し、公平な立場から助言・提案を行っています。

都市建設課 ☎(64)7707
 町では、NPO法人群馬県不動産コンサルティング協会との共催で「空き家無料相談会」を開催します。
 不動産コンサルティングマスター・宅地建物取引士などの専門家が、解決策を企画・提案します。空き家のことでお悩みのある人は、ぜひご相談ください。

空き家無料相談会(予約制)を開催します

今月のマイナンバー受け取り 日曜窓口 電子証明書更新

5月31日 午前9時～正午まで(要予約)

個人番号カードの受け取り・電子証明書更新日曜窓口は**予約制**です。ご利用の人は、必ず平日の午後5時までに**お電話にてご予約ください**。ご予約がない人のお取扱いはできません。個人番号カードをまだ受け取っていない人は、ご予約の上、早めにお受け取りください。
 ※代理人での受け取りについては必ず事前にお問い合わせください。

コンビニで各種証明書が取得できます

マイナンバーカードをお持ちの場合は、全国のコンビニエンスストア(セブンイレブン・ローソン・ファミリーマート・ミニストップ)のマルチコピー機で住民票などの各種証明書が取得できます。詳細は二次元コードよりご確認ください。



町ホームページ

問い合わせ先 住民課住民係 ☎64-7701



がある人
 費用 無料
 申し込み・問い合わせ先
 NPO法人群馬県不動産コンサルティング協会 ☎027(363)9866
 へ前日までに電話または左記の二次元コードからお申し込みください。

「ぱるスポーツ×健康フェス」を開催!

スポーツと健康に関する、ぱる登録団体による体験イベント!子どもから大人まで、楽しく様々なスポーツに触れることができます。たまたんも出演!

日時 5月30日(土) 午前10時～午後3時30分
 場所 社会体育館 ※入場無料、申込不要
 問い合わせ先 住民活動サポートセンターぱる ☎65-7155

令和8年度より5歳児健康診査を実施します

保健センター ☎(64)77006

お子さんの健やかな成長とスムーズな就学に向けた支援のため、令和8年度より、5歳児健康診査を実施します。

対象児 町内に住所がある年中児（令和3年4月2日～令和4年4月1日生まれ）

実施時期 6月中旬

実施方法 保護者が記入したアンケートをもとに、該当者には心理士や保健師が園を巡回します。その後、必要な人や希望する人には個別相談をご案内します。

※町外の園に通う人や未就園の人は、アンケートの結果が必要があれば、個別相談をご案内します。詳しくは、町ホームページをご覧ください。

お問い合わせください。



町ホームページ

『簡単&美味』こねないパン作り教室』の参加者を募集します

生涯学習課公民館係

☎(65)2354

日時 5月28日（木）午前9時30分～午後0時30分

場所 文化センター 調理室

対象 町内在住の人

定員 8人（抽選）

参加費 800円（材料費）

講師 伊藤 雅美さん

持ち物 エプロン、三角巾、タオル、飲み物

申し込み 5月8日（金）21日（木）の間に、文化センターまで電話 ☎(65)1000 または窓口にてお申し込みください。

※受付時間は土・日曜日、祝日を除く午前8時30分～午後5時15分。

あなたの身近な相談相手

「民生委員・児童委員」

健康福祉課 ☎(64)7705

毎年5月12日は、「民生委員・児童委員の日」、また、5月12日～18日は「活動強化週間」として定められています。これは民生委員・児童委員の存在や、その活動について理解していただくために制定されたものです。

員の存在や、その活動について理解していただくために制定されたものです。

● 民生委員・児童委員とは

民生委員は、厚生労働大臣から委嘱された福祉ボランティアです。また、児童福祉法で定める児童委員も兼ねているので「民生委員・児童委員」と呼ばれています。地域を見守り、地域住民の身近な相談相手、専門機関へのつなぎ役として活動しています。

● 主任児童委員とは

子どもや子育てに関する支援を専門に担当する民生委員・児童委員で、子育ての支援や児童健全育成活動に取り組んでいます。

民生委員・児童委員は、地域福祉の推進役として住民の立場に立ち、住民と共に安全で安心して住み続けることのできる地域社会づくりのために、日々活動しています。

当町では、60人の民生委員・児童委員および4人の主任児童委員が活躍しています。高齢者などの安否確認や見守り、子どもたちへの声かけや各種相談・支援が行われています。民生委員・児童委員には法

に基づく守秘義務があり、相談内容の秘密は守られます。

お住まいの地区の民生委員・児童委員が分からない場合は、健康福祉課までお問い合わせください。

つながり支援員養成講座を開催します

健康福祉課 ☎(61)8131

つながり支援員とは、孤立やひきこもりなど、地域の中で困っている人に対し、できる範囲で社会とつながるサポートをする人です。

講師は高崎健康福祉大学社会福祉学科の教員で、当事者を支援する制度などを学びます。詳しくは町ホームページをご覧ください。

日時 6月15日（月）・22日（月）、7月13日（月）

午後2時～4時

場所 役場3階 大会議室

対象 地域の中で困っている人の支援に携わりたいと思

っていて、全日程に参加可能な人（右記日程以外で支援体験があります）

定員 30人（先着順）

申込期間 5月11日（月）～6月5日（金）

※定員になり次第終了
申込方法 左記の二次元コードまたは健康福祉課窓口（役場1階③番窓口）、電話にてお申し込みください。



「ローズウィークたまむす2026」を行います

文化センター ☎(65)1000

5月に文化センター敷地内で見ごろを迎えるバラを多くの人に楽しんでもらい、より一層文化センターに親しみをもっていたくため、次の期間を「ローズウィークたまむす2026」とし、華やかな雰囲気をお楽しみください。文化センター内のラウンジや町民ギャラリーにて、水彩画愛好会、書道サークルさくらの会によるバラにまつわる作品展も行いますので、ぜひお越しください。

期間 5月19日（火）～31日（日）

※月曜日は休館日

時間 午前8時30分～午後10時

〇バラボランティア募集中

文化センターには、約20本のバラが植えられており、「文化センターバラボランティア」が毎月剪定や追肥などの管理を行っています。

「バラの町たまむら」の活動と一緒に参加しませんか？興味のある人は、生涯学習課（文化センター内）までお問い合わせください。

作業日 月1〜2回程度
（主に月曜日の午前中）



特別弔慰金の申請を受け付けます

健康福祉課 ☎(64)77005

戦争で亡くなられた軍人軍属などの遺族へ特別弔慰金が国債により支給されます。

国債の名称 第十二回特別弔慰金国庫債券「い号」

支給内容 額面27.5万円、5年償還の記名国債

支給対象 戦没者などの死亡当時、既に生まれていなかった（胎児含む）遺族で、令和7年4月1日（基準日）時点で、公務扶助料や遺族年金などを受ける人がいない場合に、次の順序による先順位の遺族のうち1人

- ※戦没者1人につき1人
- ・1位 基準日までに戦傷病者戦没者遺族等援護法による弔慰金の受給権を取得した人
- ・2位 戦没者などの子
- ・3位 戦没者などの死亡当時に生計を共にしていた父母・孫・祖父母・兄弟姉妹（婚姻や養子縁組により、基準日時点で氏が変わっている人は除く）
- ・4位 1〜3位以外の戦没者などの父母・孫・祖父母・兄弟姉妹
- ・5位 1〜4位以外の三親等内の親族で、戦没者死亡時まで引き続き1年以上生計を共にしていた人

請求期限 令和10年3月31日（金）まで

請求先 健康福祉課社会福祉係（役場1階③番窓口）

または請求者の住所地の援助窓口

普通救命講習会を開催します

伊勢崎市消防本部救急課 ☎(25)30333

日時 6月7日（日）午前10時〜正午

場所 伊勢崎市消防本部
対象 町内または伊勢崎市に在住・在勤・在学の中学生以上の人で、当日までに総務省消防庁の応急手当ウェア講習を受講できる人

定員 15人（抽選）
内容 成人に対する心肺蘇生法、AEDの使用方法などを学ぶ講習会です。

参加費 無料
申し込み 5月15日（金）までに電話または専用ホームページから救急課へ申し込んでください。

※電話は土・日曜日、祝日を除く。



申込専用ホームページ

特設人権相談所を開設します

群馬県人権擁護委員連合会および前橋地方法務局では、人権擁護委員法が施行された日（昭和24年6月1日）を記念して、毎年6月1日を「人権擁護委員の日」と定め、県内の市町村において特設人権相談所を開設しています。

子どもに関すること、家庭内や近所のもめごとなど、人権問題や困りごとで悩んでいる人はご相談ください。料金は無料で、秘密は固く守ります。

特設相談所へ来られない人は、前橋地方法務局および各支局で電話相談などを受け付けています。

玉村町特設人権相談所

日時 6月1日（月）午前9時〜正午

場所 玉村町社会福祉協議会（まちなか交流館）

問い合わせ先 伊勢崎人権擁護委員協議会（前橋地方法務局伊勢崎支局内）
☎(25)0758

労働保険の年度更新をお願いします

令和8年度の労働保険の年度更新手続きに必要な申告書および関係書類は、5月下旬に厚生労働省から各事業主へ送付されます。申告書および関係書類が届きましたら、6月1日（月）〜7月10日（金）の期間内に申告・納付手続きをお願いします。

労働保険の年度更新は、電子申請（e-Govサイト）を利用することで、24時間いつでも手続きできます。

また、労働保険料の納付は、口座振替が便利です。詳しくは、厚生労働省ホームページをご覧ください。

問い合わせ先 群馬県労働局 総務部労働保険徴収室

☎027(896)4734
または最寄りの各労働基準監督署・各公共職業安定所



厚生労働省ホームページ

おくやみ (敬称略)

地区	死亡者氏名	年齢
板井	五十嵐 かん	91
飯倉	齋藤 富久治	98
板井	田島 達男	82
飯塚	宇津木 きぬ	95
福島	吉田 弘明	91
中樋越	八木 新作	86
飯塚	武士 信一	73
上茂木	吉田 みゑ	97

誕生 (届け出順・敬称略)

地区	出生児名	生
板井	佐藤 美風	2/27
下茂木	齋藤 稜	2/26
南福島	富田 風	2/24
上樋越	八木 慧	3/1
上之手	山口 滯	3/10
福島	井田 陽翔	3/14

上飯島	霜田 風斗	3/12
下之宮	猪野 堅斗	3/11
福島	高田 莉緒	3/26
上飯島	高木 羽桜	3/25
角 淵	島村 斗維	3/27

♥は女の子

誕生・おくやみのコーナーに掲載を希望しない場合は、届け出のときにお申し出ください。

人口 令和8年4月1日現在

人口	35,171人	(-41)
男	17,468人	(-7)
女	17,703人	(-34)
世帯数	16,541戸	(+13)
	(±) は前月比	

今月の納期 税務課 ☎64-7704

固定資産税 1期、軽自動車税、
介護保険料 2期
納期限は6月1日(月)です

★納税などに便利な口座振替をご利用ください
手続きは、町内各金融機関・農協・郵便局・役場税務課などでできます。届出印・口座番号が必要です。

eL-QRで、いつでもどこでも
キャッシュレス納付



6月の

手話通訳者
設置日



1日、8日、22日

※毎月第1・2・4月曜日
(月曜日が祝日の場合は翌営業日)

時間 午前10時～正午

場所 健康福祉課
(役場1階③番窓口)

健康福祉課 ☎64-7722

子ども医療電話相談 #8000番 相談 月～土 午後6時～翌午前8時
受付時間 日・祝日 午前8時～翌午前8時

小児夜間・休日診療

当番日	診療時間	病院
月・水・金・土曜日	午後7時30分～10時30分	伊勢崎佐波医師会病院 (☎24-0111)
日曜日、祝日	午前9時～午後5時	
火・木曜日	午後7時30分～10時30分	伊勢崎市市民病院 (☎25-5022)
日曜日	午後5時～翌午前8時30分	

休日歯科診療 伊勢崎歯科医師会休日歯科診療所

伊勢崎市上泉町151 伊勢崎市社会福祉会館3階 ☎23-2772
・午前10時～正午、午後1時～3時
※受付は午後2時30分まで

休日・夜間診療 伊勢崎佐波医師会病院

伊勢崎市下植木町481 ☎24-0111
・平日(月～土曜日)夜間・早朝 午後6時～翌午前8時30分
・休日(日、祝日) 午前8時30分～翌午前8時30分

思いを話してみませんか? — ころの健康相談 —

精神科医によるころの相談を実施しています。ころの悩みについて、ご本人やご家族からのご相談に応じます。日時：ご予約時にお知らせします。予約方法：保健センター(☎64-7706)へ電話でご予約ください。

心配ごと相談(予約制)

申込先 社会福祉協議会
☎65-8864 ☎65-9666

①法律相談・人権相談

対象 家庭内での心配ごとやご近所でのめごとでお困りの人、人権を脅かされて悩んでいる人

期日 6月5日(金)[弁護士相談あり]、15日(月)、25日(木)

②行政相談 (行政相談委員が対応します)

対象 国や県、町、公団などの仕事に対し、意見や要望、苦情がある人

期日 6月25日(木)

①②時間 午前9時～正午

①②場所 社会福祉協議会事務局(まちなか交流館)

①②定員 8組(定員になり次第締め切り)

ふれあい交流センターからののご案内

ふれあい交流センター（TAMAMURA笑顔の森未来パートナーズ） ☎（65）1294 ☎（65）1309

■送迎バス運行表（6月）

日曜日	月曜日	火曜日	水曜日	木曜日	金曜日	土曜日
	1日	2日	3日	4日	5日	6日
	玉A地区	玉B地区	芝根地区	上陽地区	玉A地区	開館
7日	8日	9日	10日	11日	12日	13日
休館日	玉B地区	芝根地区	上陽地区	玉A地区	玉B地区	開館
14日	15日	16日	17日	18日	19日	20日
休館日	芝根地区	上陽地区	玉A地区	玉B地区	芝根地区	開館
21日	22日	23日	24日	25日	26日	27日
休館日	上陽地区	玉A地区	玉B地区	芝根地区	上陽地区	開館
28日	29日	30日				
休館日	玉A地区	玉B地区				



- 送迎バスの利用は登録予約制です。
- 予約をされた人の停留場所を運行します。
- お迎えの運行時間は、おおよそ午前9時から9時30分の間です。登録された人には、送迎時間をお知らせします。
- 利用を希望する場合は、ふれあい交流センターまでご連絡ください。

■停留場所

※お帰りのバスは午前11時30分に出発します。

玉A地区		玉B地区		芝根地区		上陽地区	
行政区	停留場所	行政区	停留場所	行政区	停留場所	行政区	停留場所
6丁目	西光寺前	6・7丁目	第1保育所前	小泉	芝根小学校東	上樋越	公民館
上之手	上之手第2団地	5丁目	ファミマ西	下之宮	南玉公園	原森	公民館
	公民館		上新田		上新田団地内洗濯業者前		南玉
9丁目	学習塾前	上新田	新田仲良し公園	福島	中央小学校		
上茂木	筒茂木集会所	福島	公民館				

※利用者の増員により、運行ルートを変更する場合があります。
 ※記載されていない地区につきましては、送迎を希望する人に応じて追加します。

■ お知らせ ■

- ★ふれあい交流センター館内にて、キッズルームぱすてる（一時預かり託児施設）が開業しました。詳しくは、お電話にてお問い合わせいただくか、ホームページをご確認ください。
- ・ふれあい交流センターでは、健康増進教室の参加者を募集しています。日頃の運動不足を感じていませんか？専門のインストラクターと一緒に無理なく楽しく体を動かしましょう！初心者も大歓迎です。詳しくは、お電話にてお問い合わせいただくか、ホームページをご確認ください。



ホームページ

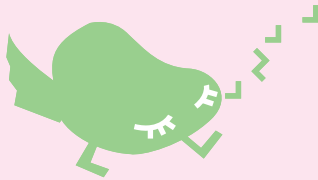

おおきくなあれ

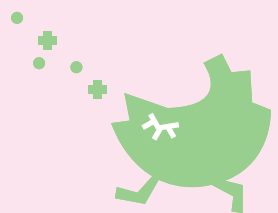

なるみ はるか
鳴海 遥ちゃん
令和7年5月10日生まれ
光矢さんと咲樹さんの長女。お誕生日おめでとう♡ 毎日たくさんの笑顔ありがとうございます！ その笑顔にいつも癒されているよ。これからも思い出しっぱい作るうね！



たじま るか
田島 瑠花ちゃん
令和7年5月13日生まれ
貴広さんと愛美さんの二女。1歳のお誕生日おめでとう♡ たくさん食べて元気いっぱい大きくなってね♪ 生まれてきてくれて本当にありがとう。大好きだよ♡



ひろき うた
廣木 詩ちゃん
令和7年5月26日生まれ
大仁さんと優さんの長女。ニコニコ詩ちゃん♡ 楽しい毎日ありがとうございます♡ これからの未来が健やかで笑顔溢れる日々でありますように！

おかだ すい
岡田 翠ちゃん
令和7年5月21日生まれ
日向さんと留奈さんの長女。小さな命に大きな幸せをもらっています。翠ちゃんが来てくれて家族はもっと幸せになったよ♡ これからも一緒に歩もうね。

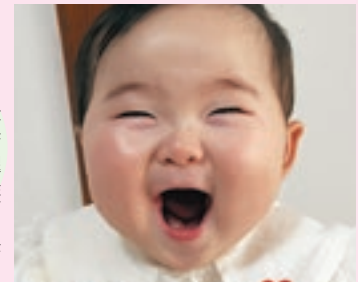

えづら はる
江面 晴ちゃん
令和7年5月12日生まれ
直輝さんと萌さんの二女。毎日笑いと癒しをありがとう♡ 家族みんなの宝物だよ！ 大きく元気に育ってね！



みずかみ ゆず
水上 柚ちゃん
令和7年5月5日生まれ
翔さんと美稀さんの長女。1歳のお誕生日おめでとう！ いつもたくさんの幸せをありがとう！ これからも笑顔いっぱいの柚でいてね！ 大好きだよ♡



こうち なぎはる
木内 渚晴ちゃん
令和7年5月4日生まれ
悠太さんと比杜未さんの長男。一歳のお誕生日おめでとう！ 毎日すくすく育ってくれてありがとう。これからも一緒にたくさん笑おうね。

表紙のことば

春の門出
やわらかな春の空のもと、4月9日に町内の小学校で入学式が行われました。玉村小学校では、保護者や上級生に見守られる中、名前を呼ばれた新1年生の立派な返事が響いていました。これから始まる小学校生活を元氣いっぱい楽しんでください。



おおきくなあれ募集

7月に1歳の誕生日を迎える、町内にお住まいのお子さんを募集しています。【応募者多数の場合は抽選】
申込方法 右下の二次元コードより、必要事項を入力の上お申し込みください。
入力項目 ①保護者(ご両親)の氏名 ②住所 ③電話番号 ④メールアドレス ⑤お子さんの氏名(ふりがな) ⑥生年月日 ⑦続柄 ⑧60文字以内のコメント、お子さんの写真(3MB以内)
募集期限 5月31日(日)
 ※申込後、数日以内に受付確認メールが届かない場合は企画課(☎64-7711)へご連絡をお願いします。



ユニバーサルデザイン(UD)の考えに基づき、より多くの人に見やすく読みまちがえにくいデザインの文字を採用しています。



玉村町 ホームページ



玉村町 LINE公式アカウント