

町の情報誌

# 広報 たまむら

TAMAMURA

3

2024(令和6)年  
No.634

## 主な内容

## ●Contents

第10回オープンガーデンたまむらを開催します P2

タクシー利用補助券交付申請のご案内 P3

令和6年度 犬の登録・狂犬病予防注射実施のお知らせ P4

町のわだい P8~9

子育て応援コーナー P12 お知らせ P18~21

# 第10回オープンガーデンたまむらを開催します

企画課 ☎64-7711

町ではこの春も、花と緑あふれるまちづくりと、町民の皆さんが丹精込めて育てている「お庭」で人と人の交流の輪を広げていくことを目的としたオープンガーデン事業を、玉村町華倶楽部と協働して実施します。

詳しくは、4月上旬以降に公共施設に設置される「たまむらオープンガーデンマップ」または町ホームページをご覧ください。お庭周辺の道路が狭い地域もあります。見学の際は交通安全に十分注意してください。

## たまむらオープンガーデンマップ設置場所(4月上旬設置予定)

役場、北部公園管理棟、総合運動公園管理棟、社会体育館、B & G海洋センター、勤労者センター、文化センター、道の駅玉村宿、角田病院



※こちらの案内表示がオープンガーデンの目印です。



## 庭主一覧

- ① 樹心リハビリパーク (角田病院)
- ② 岩崎 哲夫さん
- ③ 新井 昌子さん
- ④ 木村 喜美子さん
- ⑤ 菅澤 正三・敏子さん
- ⑥ 須田 さと子さん
- ⑧ セリーズハウス (齋藤 由美子さん)
- ⑨ 金子 多喜枝さん
- ⑩ 石川 浩市・まゆみさん
- ⑪ 高久 和子さん
- ⑫ 吉田 素子さん
- ⑬ 松本 俊子さん
- ⑭ 田村 美知子さん
- ⑮ 三谷 恵子さん
- ⑯ 中澤 政子さん
- ⑰ 伊藤 朝知子さん
- ⑱ 松本 幸喜さん
- ⑲ 福田 三枝子さん
- ⑲ 小原 君江さん
- ⑲ 平山 美恵子さん
- ⑲ 丸山 光雄さん

※⑦・⑱のお庭はお休みです

## 全体地図

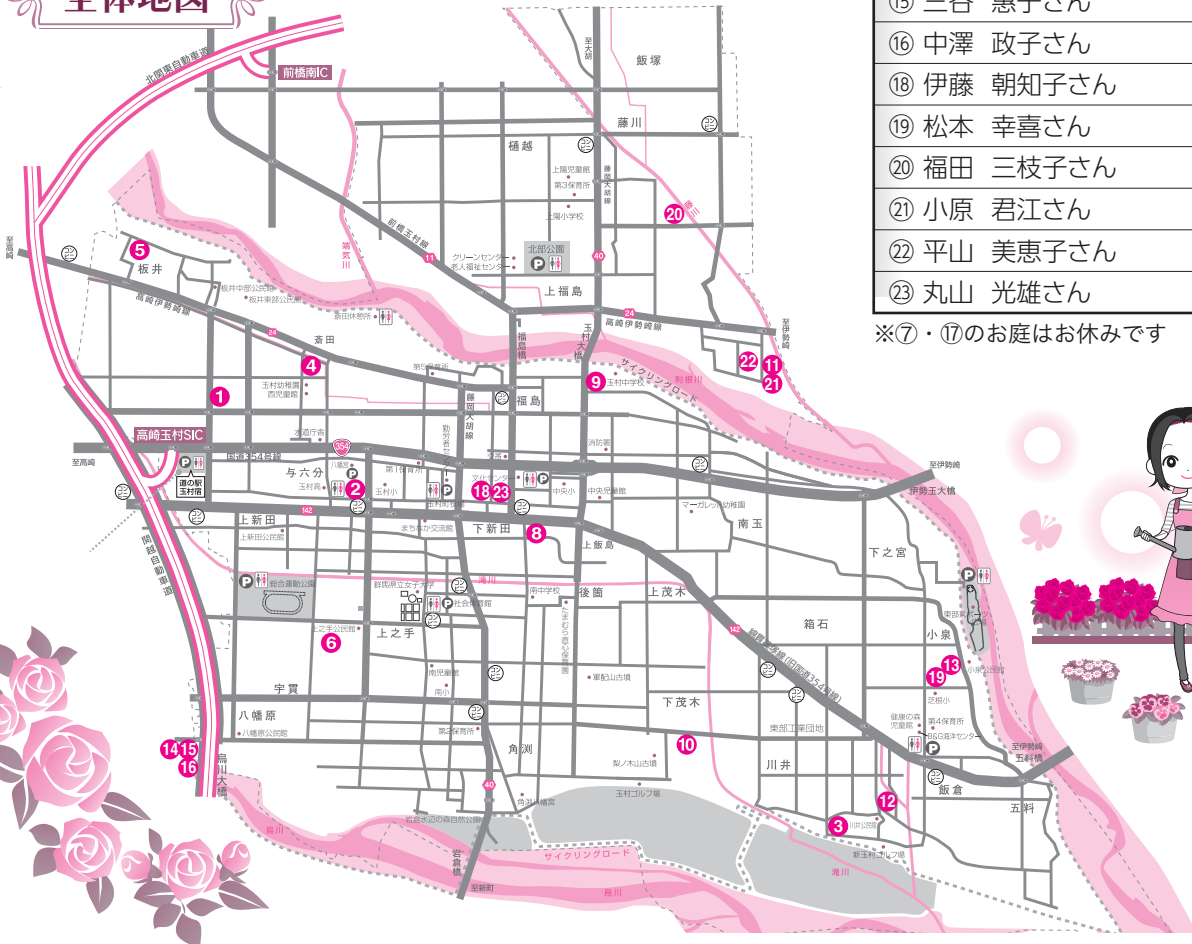

# タクシー利用補助券交付申請のご案内

◆◆◆ 環境安全課 ☎64-7708 ◆◆◆

## タクシー利用補助券とは

タクシー運賃から、1枚あたり500円（上限）の割引が受けられる券です。

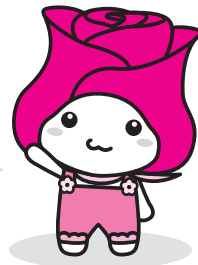

### 交付枚数、利用時の注意

1人あたり48枚交付します。（※75歳以上で運転免許を持っている人は24枚）利用区間に町外を含む場合、1乗車毎に1人2枚までの枚数制限があります。

- 補助券を使う人同士で相乗りした場合、枚数制限はそれぞれ2枚までです。
- 利用区間が町内のみの場合は、枚数制限はありません。
- 利用期間は令和7年3月31日（月）までです。
- 補助券に対してのおつりは出ません。
- 補助券の再発行はできません。

### 利用できるタクシー会社

交友タクシー、平和タクシー、丸直タクシーの3社



### 対象になる人（申請時）

年齢	運転免許証	交付対象
64歳以下	※有無、自主返納を問わず	×
65～74歳	持っていない（自主返納・失効・元々無い）	○
	持っている	×
75歳以上	持っていない（自主返納・失効・元々無い）	○
	持っている	○（24枚）

- 上記のほか、①玉村町に住民票がある ②町税に滞納がない ③福祉タクシー利用者でない ④申請による自動車税や軽自動車税の減免を受けていないことが条件になります。
- 補助券を申請後に運転免許証が失効したり自主返納したりした場合でも、追加交付はしません。

### 申請の方法【郵送での申請を推奨します】

玉村町タクシー利用補助券交付申請書を、下記へ提出してください。

- 必要なものは、上記申請書のみです。（申請書は、下記の役場窓口にあるほか、町ホームページからダウンロードもできます）
- ご本人名義の申請書であれば、代理の人からの提出でも受け付けます。
- 受付期間は、令和7年2月28日（金）までです。

### 提出（送付）・お問い合わせ先

所在地：〒370-1192 玉村町大字下新田201番地 宛先：玉村町役場 環境安全課 交通防犯係

# 令和6年度 犬の登録・狂犬病予防注射実施のお知らせ

◆◆◆ 環境安全課 ☎64-7708 ◆◆◆

犬の飼い主は、飼い犬について管轄する市町村への登録と毎年1回の狂犬病予防注射の接種が法律で義務付けられています。令和6年度の春期につきまして、下記の通り集合注射を予定していますので、ご都合のよい日程で会場へお越しください。中止する場合は、町ホームページやメルたまなどでお知らせします。

月日	会場	時間
4月6日(土)	役場南駐車場(下新田201)	9:30~11:30
4月9日(火)	角淵二葉公民館(角淵5268)	9:30~9:50
	下茂木研修所(下茂木244)	10:20~10:40
	五料公民館(五料1005)	11:10~11:30
	東部スポーツ広場公園駐車場(下之宮668)	12:00~12:20
4月11日(木)	原森公民館(樋越399-8)	9:30~9:50
	藤川公民館(藤川200-2)	10:20~10:40
	上福島公民館(上福島1001)	11:10~11:30
	上樋越公民館(樋越782-1)	12:00~12:20
4月14日(日)	中樋越公民館(樋越56-2)	9:30~10:15
	※健康の森児童館(飯倉59-3)	10:45~11:30
4月17日(水)	板井西部公民館(板井908-90)	9:30~9:50
	斎田公民館(斎田670-3)	10:20~10:40
	福島公民館(福島1286-2)	11:10~11:30
	南玉公民館(南玉944-1)	12:00~12:20
4月20日(土)	上新田公民館(上新田1880-1)	9:30~9:50
	八幡原公民館(八幡原1578-1)	10:20~10:40
	上之手公民館(上之手1871-2)	11:10~11:30

前回と一部会場の異なる場所があります。(上記の※印)

## ●対象●

町内で飼育している生後91日以上経過している犬

## ●料金●

【未登録の犬】……6,500円(注射料+登録手数料)

【登録済の犬】……3,500円(注射料)

○登録済の犬は、案内はがきを持参してください。

○注射や新規登録は、動物病院でも随時受付しています。

○トラブルを防ぐため、犬には首輪・リードをしっかり装着し、必ず犬を押さえられる人が会場へ連れて来てください。会場内での事故は責任を負いかねますのでご了承ください。

○犬の体調、直近の混合ワクチンなどの接種状況などにより、注射が受けられない場合があります。注射実施前に行う問診時に獣医師へご相談ください。

○犬のふんの始末ができる用意をし、ふんは必ず持ち帰ってください。

# 国民健康保険

住民課国民健康保険係・高齢者医療年金係 ☎64-7702

## 令和6年度の特定健康診査受診票を郵送します

### <国民健康保険加入者>

集団健診 4月~10月に役場保健センターで実施予定です。

個別健診 5月~11月に指定の医療機関で受診してください。

対象 国民健康保険に加入している40~74歳の人  
※対象の人には「特定健康診査受診券」と「特定健康診査のご案内・集団健診日程表」、「個別指定特定健診実施医療機関一覧表」を3月末に郵送します。

### <後期高齢者医療保険加入者>

「しなやか健診受診票」を4月中旬に郵送します。

### <国民健康保険・後期高齢者医療保険加入者以外の人>

加入している医療保険者や勤務先へお問い合わせください。

## 国民健康保険および後期高齢者医療保険加入者の人間ドックの申し込みについて

広報4月号および町ホームページにてお知らせします。ご理解、ご協力をお願いします。

【注意】人間ドックと特定健診の両方を受診することはできません。また、健診日当日に国民健康保険の資格がない人は、人間ドックおよび特定健診を受診できません。(受診してしまった場合は健診費用を全額自己負担していただくことになりますのでご注意ください)

# 年度末・年度始めに、日曜窓口を開設します

◆◆◆ 総務課 ☎64-7712 ◆◆◆

年度替わりは、引越しなどで届出や手続きが多くなる時期のため、日曜窓口を開設します。転入・転出・転居の手続きなどをする人は、ご利用ください。ただし、取り扱う内容によっては手続きができない場合や再度来庁が必要な場合がありますので、事前にお問い合わせください。業務内容は以下のとおりです。

【開設日時】 3月31日(日)・4月7日(日) 午前9時～午後5時まで

担当課	業務内容
【住民課】 戸籍係・住民係 ☎64-7701	○転入・転出・転居届、印鑑登録の受付 ○住民票の写し(広域交付住民票は除く)、印鑑登録証明書の発行 ○戸籍の全部・個人事項証明書などの発行(広域交付の戸籍・除籍証明書は除く)、戸籍に関する届出書の預かり ○マイナンバーカードの交付・更新(要予約) マイナンバーカードの交付・更新は <b>予約制</b> です。利用する人は、必ず平日の午後5時までに <b>お電話にてご予約ください</b> 。予約がない場合のお取り扱いはできません。マイナンバーカードをまだ受け取っていない人は、ご予約の上、早めにお受け取りください。 ※代理人での受け取りについては必ず事前にお問い合わせください。

# 戸籍謄本などの広域交付が始まりました

◆◆◆ 住民課 ☎64-7701 ◆◆◆

3月1日から、本人などの戸籍・除籍全部事項証明書(謄本)を本籍地以外の市区町村の窓口で請求できるようになりました。代理人(委任や職務上の請求を含む)による請求はできません。また土、日曜日・祝日、年末年始、システムメンテナンス日は交付できません。

## ● 請求できる人 ●

- 本人 ○ 配偶者 ※死亡した夫または妻の戸籍を残された配偶者が請求する場合、婚姻前の戸籍の広域交付はできません。
- 父母、祖父母などの直系尊属 ○ 子、孫などの直系卑属

## ● 本人確認書類 ● (本籍地での請求の場合よりも厳格になります)

マイナンバーカードや運転免許証などの顔写真付き公的証明書の提示が必要です。お持ちでない場合は請求できません。記載されている住所や氏名が最新の情報でない場合は交付できません。

## ● 対象外の証明書 ●

- ・ 一部事項証明書、個人事項証明書(抄本) ・ コンピュータ化されていない一部の戸籍・除籍
- ・ 戸籍の附票 ・ 戸籍諸証明(独身証明書、身分証明書など)

## ● 婚姻届など戸籍届出時における戸籍証明書などの添付について ●

本籍地ではない市区町村の窓口に戸籍の届出を行う場合でも、戸籍証明書などの添付が原則不要となりました。

# 令和5年度 住民税非課税世帯等に対する臨時特別給付金のご案内(7万円追加分)

◆◆◆ 健康福祉課 ☎64-7705 ◆◆◆

物価・賃金・生活総合対策として、電力・ガス・食料品などの価格高騰による負担増を踏まえ、特に家計への影響が大きい低所得世帯(住民税非課税世帯等)に対して、特別給付金(一時金)を支給します。

## ● 支給対象 ● 世帯全員の令和5年度住民税均等割が非課税の世帯

## ● 支給額 ● 1世帯につき7万円 ※世帯主へ支給

世帯全員の令和5年度住民税均等割が非課税の世帯かつ町が口座情報を把握できている世帯については支給済みです。口座情報がわからない世帯には、確認書を送付しました。

また、未申告者や令和5年1月2日以降の転入者がいる世帯で、給付金の受給を希望する場合は申請が必要です。その場合の申請期限は3月29日(金)です。ご不明な点がある場合は、健康福祉課社会福祉係までお問い合わせください。

# 4月から認可外保育施設などを利用するご家庭へ

◆◆◆ 子ども育成課 ☎64-7719 ◆◆◆

認可外保育施設などを利用する子どもの保護者が就労などの要件を満たしているとき、幼児教育・保育の無償化の対象となる場合があります。4月から無償化の対象となるためには、3月中に「認定」の手続きが必要です。認可外保育施設などを利用する予定があるご家庭は、子ども育成課へお問い合わせください。

## ● 対 象

- 保育を必要とする3歳児から5歳児まで（平成30年4月2日～令和3年4月1日生まれ）の子ども
  - 保育を必要とする住民税非課税世帯の0歳児から2歳児まで（～令和3年4月2日生まれ）の子ども
- （注1）保育所、認定こども園など（保育認定）を利用できていない人が対象となります。
- （注2）3歳児から5歳児までの子どもは月額3.7万円まで、0歳児から2歳児までの住民税非課税世帯の子どもは月額4.2万円までの利用料が無償化されます。

## ● 対象となる施設・事業

認可外保育施設、一時預かり事業、病児保育事業、ファミリー・サポート・センター事業  
（いずれも無償化給付対象施設・事業であること）

## 「女子大のとびら」

群馬県立女子大学 ☎65-8511

### 玉村校舎と地域とアート

本学の玉村校舎は、2022（令和4）年10月に40周年を迎えました。この建物は1985年に建築業協会賞（BCS賞）を受賞しています。また、円形広場の中心には群馬県ゆかりの彫刻家、半田富久氏の噴水彫刻《あづまうた》（1982年）が設置されています。本学のキャンパスは、建築と屋外彫刻とが織りなすアート空間であるといえるでしょう。

私は西洋美術史の教育・研究に携わりつつ、「ユリノ木物語－群馬県立女子大学の歴史研究」プロジェクトの代表として、本学の教員や事務局職員、大学院生たちと本学の歴史に関する資料の調査研究を行っています。（ユリノ木 [ユリノキ] は、本学の開学記念樹です。）

それでは、玉村校舎は、どのようなコンセプトで建設されたのでしょうか。2007（平成19）年には、現在の2号館が増設されてキャンパスの景観に変化がみられましたが、建設当初からの施設は、田の字型と円形の2つの建物群によって構成されています。設計コンセプトによると、田の字型群（現在の1号館）は「学究の場として閉じ」た空間であり、4つの中庭に面して教室や研究室、

文学部美学美術史学科 教授 藤沢 桜子

図書館が配置されました。それに対して、円形群は「地域に開かれ」た空間であり、円形広場の周囲に管理棟、体育館、大学会館、講堂が配置されました。

1980年に前橋市で開学した当初より、「本学の目的」のなかには「地域社会における文化の進展に寄与」することが掲げられています。円形の建物群は、正門からアクセスしやすく、物理的にも概念的にも地域に開かれた存在として構想されたことがわかります。また、円形広場の噴水彫刻は、設計コンセプトには記載されていないものの、群馬ゆかりの作家の作品であることによって、単なる装飾物というよりも、地域を意識した象徴物として解釈することができます。さらに、一見対比的な2つの建物群は、すべて回廊によって連結されており、ここからも地域と学究との有機的なつながりが見えてきます。

本学キャンパス、すなわち、この建築と彫刻のアート空間は、40年以上の年月とともに変化しつつも、本来的な本学の存在意義を体現しているのです。これからも、本学が地域に開かれた学究の場として、皆様にさらに育んでいただければと思っております。

# 地域包括支援センターやくばからのお知らせ

◆◆◆ 地域包括支援センターやくば ☎64-7721 ◆◆◆

## 高齢者への虐待を防ごう

高齢者が家族など身近な介護者から暴力を受ける「高齢者虐待」が問題となっています。地域での見守りや声かけで虐待を早期に発見し、誰もが安心して暮らせるまちをつくりましょう。

### 高齢者虐待ってどんなこと？

家族などの同居人や高齢者福祉施設などに従事している職員による次のような行為のことをいいます。

- 身体的虐待……たたく、つねる、蹴る、無理やり食事を口に入れる、ベッドに縛り付けるなど
- 介護や世話の放棄・放任……食事や入浴・排泄などの世話をしない、劣悪な住環境の中で生活させるなど
- 心理的虐待……排泄の失敗に対して恥をかかせる、怒鳴る、悪口を言う、侮辱を込めて子ども扱いするなど
- 性的虐待……排泄の失敗に対し下半身を裸にして放置する、合意がない性的接触や嫌がらせをするなど
- 経済的虐待……年金を不正に取り上げる、日常に必要なお金を渡さない、本人の財産やお金を勝手に使用するなど

### 虐待が起きる要因は？

虐待の要因は様々で、介護疲れ・高齢者と介護者の人間関係・介護者の心身の状態・経済的問題・近隣からの孤立などがあげられ、虐待をしている人にも支援が必要なことがあります。また、虐待を受けている人の多くは認知症の症状があるとされています。認知症に対する知識を身につけることも重要です。

### 虐待を防ぐために

1人で、家庭だけで負担や悩みを抱え込まずに、介護サービスや相談窓口などを活用してください。また、家族のつどいやオレンジカフェなども開催していますので仲間づくり、息抜きにぜひ参加してみてください。

### 虐待が起きない地域づくり

高齢者になっても住み慣れたまちで安心して暮らしていけるよう地域の力で支えていくことが必要です。高齢者や介護者を温かく見守り、普段からあいさつを交わす、声をかけるなどして孤立させないようにしましょう。

### 主な相談機関

「もしかして?」と思ったときは、地域包括支援センターまでご相談ください。相談者の秘密は守られます。

- 玉村町地域包括支援センターやくば（健康福祉課内）……☎64-7721
- 玉村町地域包括支援センターつのだ（介護老人保健施設たまむら内）……☎65-0533
- 玉村町地域包括支援センターにしきの園（特別養護老人ホームにしきの園内）……☎64-6666
- 認知症の人と家族のための電話相談（月～金曜日：午前10時～午後3時）……☎027-289-2740

## 成年後見制度のご案内

成年後見制度は、認知症、精神障害、知的障害などによって判断力が不十分な人が、財産管理や日常生活での契約などを行う時に、不利益や被害を受けることがないように、権利と財産を守り支援する制度です。

- ・悪質商法などの被害が心配
- ・身寄りがいないので、将来に不安がある
- ・親亡きあとの知的障害を持つわが子の将来が心配 など

### 利用のしかた

住所地の家庭裁判所に後見開始の申し立てをします。申し立てには医師の診断書や戸籍謄本などが必要で、本人、配偶者、四親等内の親族などが手続を行います。

詳細については下記相談窓口までお問い合わせください。

- 玉村町地域包括支援センターやくば（健康福祉課内）……☎64-7721
- 玉村町地域包括支援センターつのだ（介護老人保健施設たまむら内）……☎65-0533
- 玉村町地域包括支援センターにしきの園（特別養護老人ホームにしきの園内）……☎64-6666

○NPO法人「ウェルサポートぐんま」では無料相談を受けています。

- 電話相談……毎月第1・3・5水曜日/午前10時～午後3時 ☎75-1436
- 相談会……毎月第3土曜日/午前10時～午後3時 まちなか交流館「スマイル」

## 心をこめた絵手紙を児童が作成

上陽小学校の3年生が、宮城県女川小学校の3年生へ向けて「絵手紙」を送る交流が絵手紙サークル歩の会の協力のもと行われました。この交流は今回で8回目となります。児童は女川小の児童への1枚と家族や身近な人への1枚の計2枚を作成し、絵とともに「元気でいてね」といった温かい言葉を添えていました。思いのこもった絵手紙は今回も無事に女川小へ届けられました。



## 県文化功労賞に片亀さん

県内文化の振興に力を尽くしたり、優秀な成績を収めたりした個人14人と4団体をたたえる文化賞表彰式が行われました。町からは紙芝居の制作や実演、小学校などでの読み聞かせボランティア活動などに長年尽力している片亀歳晴さんが県の文化功労賞を受賞しました。この度は受賞おめでとうございます。



## お絵かき扇子を作成

箇茂木集会所で1月9日、ふれあいの居場所上茂木のメンバーの皆さんが、1年の目標を扇子にしたためました。自分にとって有意義な良い年になるように、願いを込めて作成しました。参加者の皆さんは会話を楽しみながら、「チャレンジの1年に!」「日常を楽しむ」など、それぞれの目標を扇子に書いていました。



## 県立女子大の学生が町へ提案

1月25日、群馬県立女子大学国際コミュニケーション学部の学生が、「問題解決とリーダーシップ」という授業の中で、町の課題をどのように解決するかをプレゼンテーション形式で発表しました。「玉村町への移住体験ツアー」のプランニングをテーマとして、個性あふれるさまざまな提案がされました。

※提案の内容につきましては、後日本誌で掲載予定です。





## 子育て支援センターでフォトレッスン開催

1月19日、地域子育て支援センターにおいてフォトレッスンが開催されました。これはスマートフォンなどを使った撮影テクニックをプロから教えてもらえる大人気企画の第2弾です。子どもの表情を引き出すコツや印象的な写真撮影の方法など、写真屋さんからのアドバイスを元に、参加したお母さん達はシャッターを切っていました。最後にはセットでの写真撮影も行われ、センター内は笑顔いっぱいの楽しい雰囲気に包まれました。



## 大谷選手からのグローブ 町内小学校に

メジャーリーガー・大谷翔平選手が、子どもたちに野球を楽しんでほしいという思いから全国の小学校に計6万個のグローブを寄贈しました。町内の小学校にも各3つのグローブが届き、実際に触れた児童は「すごく嬉しい」「これで友達とキャッチボールをしてみたい」と目を輝かせていました。



～ 認知症予防にも筋トレは効果的です！ ～

## ラジオで「筋トレ」、はじめてみませんか？

現在FMたまむら（ラジオななみ77.3MHz）にて、平日午前9時から約30分間、解説付きで筋トレ（筋力トレーニング）を放送しています。自宅で簡単に出来る体操ですので、安全に気をつけて運動を定期的に行いましょう。

なお筋トレは、スマートフォンで下記の二次元コードより、ポッドキャスト（音声データをインターネットで聴ける仕組み）にていつでも聴くことができます。機種によっては利用できない場合もありますので、ご了承ください。

筋力トレーニングのパンフレットは健康福祉課（役場1階③番窓口）にてお渡ししています。

※身体に痛みがある時は、運動を控えてください。



iPhoneはこちらから



Androidはこちらから

お問い合わせ

玉村町地域包括支援センターやくば ☎64-7721

## 玉村町子ども議会が開催されました！

12月25日に、役場4階議場において「玉村町子ども議会」が開催されました。

次世代を担う子どもたちが、玉村町の現状や将来について考えることを通して、まちづくりへの関心を高めるとともに、町政への参画意識を育てることを目的に実施しているものです。今年度は、町立小中学校7校から2人ずつの代表に加え、玉村高校からも代表者1人が参加し、子どもの視点から玉村町をよりよくしていこうとする意見や提案について、一般質問を行いました。

子ども議員は事前研修を受講し、各学校で他の子どもたちの意見も踏まえながら質問を考え、当日を迎えました。参加した子ども議員の皆さんは、メモを取りながら真剣に答弁を聞いたり、答弁に対して自分の感想を述べたりして、実際の議場で本当の議会さながらの雰囲気で行いました。子どもたちだけではなく、参加した大人たち全員にとっても、玉村町のことをより一層考える大変貴重な機会となりました。

### 子ども議会 一般質問事項 (質問順)

学 校 名	議員名(敬称略)	質 問 事 項
玉村中	山田 倅大	町のバリアフリー促進について
玉村小	小野 悠斗	学校の体育館へのクーラー設置について
上陽小	内山 遥斗	子どもの人口を増やして、上陽小学校や玉村町の未来を明るくすることについて
芝根小	岩沢 翔太	水を活かした公園について
中央小	高井 詢斗	両水を公園にすることについて
南 小	佐俣 悠衣	高齢者、障害者支援のためについて
南 中	塩野 初音	道路の整備について
玉村中	渋谷 理桜	街灯の設置について
玉村小	稲毛 琳久	滝川の清掃活動について
上陽小	齋藤ちひろ	玉村町の子どもが英語を大好きになるために
芝根小	松尾 里帆	玉村町の宣伝について
中央小	堀江 唯夏	学校での資源の有効活用について
南 小	川村 大也	ゴミステーションについて
南 中	内山 翔天	ゴミのリサイクルについて
玉村高校	戸矢 梓	イルミネーションで地域活性化について

### 子ども議員からの感想 <抜粋>

- 自分が住んでいる玉村町を、これまで以上により良くするために提案を考える時間から、子ども議会本番までの全ての活動がとても良い経験になりました。以前、実際に議会を拝見した時から感じていましたが、議員の方々が本当に玉村町のことを思って議会に立っているということが物凄く伝わってきました。
- みんなと相談しながら試行錯誤をしたり、情報を調べたりして玉村町のいろいろなことがわかりながらできて楽しかったです。今の玉村町の状態を話したり、まとめて掲示をしたりするなどのことをしてみたいです。





教育通信

MANABIのひろば

## 教育支援センター「ふれあい」

### 〔教育相談〕

子供の心の問題やことばや聞こえ、情緒面での心配、お子さんの教育などの悩みなど、一人で悩まずにお気軽にご相談ください。

月～金曜日 9:00～16:00

☎65-0081

来所相談も実施しています。

住所 下新田187番地

### 〔教育支援〕

学校に行きたくても行けずに困っている小中学生の不安や悩みを受け止め、心が触れ合う喜びを体験する場です。

月～金曜日 9:00～15:00

☎・☎65-0091



教育支援センター

### 〔通級教室〕

ことばの誤り・ことばの繰り返し・ことばの発達が遅い・落ち着きがない・人とうまく関われない・学習に偏りがあるなどの相談や指導をする教室です。

月～金曜日 8:30～17:00

<問い合わせ先>

幼児 ☎20-4500

小学生 ☎64-2855 (玉小内)

中学生 ☎65-2019 (玉中内)

## 夢×未来＝自立 Challenge Now!! 「体験や交流」を通して未来へ自立する力を!

上陽小学校

今年度の学校経営のキーワードは「夢×未来＝自立」です。児童も保護者も教職員も自立のビジョンを共有し、「ワクワクする学校・学級」「失敗を恐れず挑戦する学校・学級」「未来に対応し変化する学校・学級」を目指し取り組んでいます。

### 《見えない学力（非認知能力）》

上陽小学校では児童の自己肯定感や自己効力感を高めるために、児童主体の学習や行事をたくさん取り入れています。運動会は1～6年生が一緒になった縦割り活動を生かして、企画、準備、進行などすべてに児童が参画し作り上げました。

### 《自己決定力》

6年生の修学旅行では、鎌倉市において班別オリエンテーリングに取り組みました。計画、実行、現地での臨機応変な対応など、身に付けた経験を東京校外学習で次年度のリーダーである5年生に伝え引き継ぎます。

代表委員会の児童は、1月に発生した能登半島地震への支援を自分たちで決め、アナウンスと募金活動を早急に開始、全額を日本赤十字を通じて現地へ届けました。



### 《変化を楽しむアップデート力》

来年度から本格始動する「ブロックチーム担任制」への移行段階として、2学年合同で校外学習を実施しています。低学年は宇都宮動物園、中学年はみなかみ町内、高学年は東京都内にて班別活動に取り組んでいます。多様性を受け入れ粘り強く解決しようとする児童の育成、多様なニーズに対応できる教職員組織への改革に効果を上げています。



# 輝け! たまむらっ子

## 子育て応援コーナー

### 児童館トピックス

### ■ 今月は 南児童館 です ■



▲たくさん走って、凧あげを楽しみました

1月12日、お正月あそびと題して、2024年初めの行事を行いました。凧を制作し、児童館の庭で凧あげをしました。この日は風がほとんどなく、気温も上がり、よい天気で戸外での活動が盛り上がりました。風がなかったため、凧がうまくあがらなかったけれど、みんな元気いっぱい庭を走り、楽しんでいました。



▲今年の干支“辰”のデザインの凧を作りました

### ■ 4月の児童館の主な行事 ■

上陽児童館 ☎64-6565	ミラクルKids「新入生歓迎会」 <small>しんにゅうせいかんげいかい</small>	4/22 (月) 10:45~
西児童館 ☎65-1137	プレ保育 こいのぼりをつくろう!! <small>ほいく</small>	4/24 (水) 10:30~
中央児童館 ☎64-1400	しんにゅうせいかんげいかい	4/22 (月) 15:30~
南児童館 ☎64-7654	1年生歓迎会 <small>ねんせいかんげいかい</small>	4/22 (月) 15:30~
健康の森児童館 ☎64-6600	親子でチャレンジ! なぞ解きゲーム <small>おやこ</small>	4/14 (日) 13:30~

### ごあんない

上陽・西・中央・南児童館  
 利用時間…平 日 10:00~18:00  
 土曜日 10:00~17:30  
 休館日……日曜日・祝日・年末年始  
 ※西児童館のみ土曜日も休館。  
 ※臨時に休館する場合があります。  
**健康の森児童館**  
 利用時間……10:00~18:00  
 休館日……月曜日・年末年始  
 健康LINE公式アカウント  
 はこちら→



詳しいことは児童館だよりをご覧ください。直接お問い合わせください。

### 児童館トピックス

このゆび  
こ〜まれ



## 地域子育て支援センター

下新田176 (第1保育所内) ☎30-6601  
 電子メール:kosodate@town.tamamura.lg.jp

☆『赤ちゃんの日』※町保健師に相談できます (予約制、午前の部・午後の部どちらか選択)

日時 4月9日 (火) 終日  
 対象 町内在住の8カ月までの赤ちゃん  
 日時 4月15日 (月) 終日  
 対象 町内在住の15カ月までの赤ちゃん

☆『はじめましての日』

子育て支援センターデビューをしたい親子さん対象の日です。

日時 4月10日 (水) 午後2時~4時  
 日時 4月24日 (水) 午前10時~正午

☆『親子でリズム&サーキット』 (予約制)

音楽に合わせて元気に体を動かしちゃおう!!  
 日時 4月16日 (火) 午前9時30分~10時20分

対象 町内在住の1歳3カ月~3歳頃の歩けるお子さん

☆『作って飾ろう』

日時 4月18日 (木) ~19日 (金) 終日  
 支援センター玄関に飾る作品を作ろう♪ 飾った作品は後日まとめて作品集にします。

☆『たまたんサンデー ~よみきかせ~』

楽しいお話をたくさんご用意してお待ちしています!  
 日時 4月21日 (日) 午前9時30分~11時30分  
 (読み聞かせは午前10時30分~20分程度)

☆『栄養士さん、歯科衛生士さんとおしゃべりタイム』

お子さんの食事の悩み、離乳食の進め方、歯についての質問など相談してみませんか?

日時 4月22日 (月) 午前10時30分~正午

※行事が中止・日時変更となる場合があります。詳しくはお問い合わせいただくか、町ホームページをご覧ください。  
 ※各行事の予約受付は4月1日 (月) 午前9時から行います。



# 各種健診のお知らせ

保健センター ☎ 64-7706

## 各種健診・相談事業

健診・相談名	月 日	対象者・申込方法	受付時間
4か月児健診	4月16日(火)	令和5年12月生	午後 ※個人通知を ご確認ください
	4月18日(木)		
10か月児健診	4月23日(火)	令和5年6月生	
	4月25日(木)		
歯っぴいスマイル相談	4月11日(木)	令和5年1月生	午前 ※個人通知を ご確認ください
1歳6か月児健診	4月10日(水)	令和4年8月生	午後 ※個人通知を ご確認ください
2歳児歯科健診	4月4日(木)	令和4年1月生	
3歳児健診	4月3日(水)	令和3年1月生	
子育て・離乳食相談	4月8日(月)	事前に電話予約 ※完全予約制	午前・午後 ※予約時に要相談
はじめての 離乳食講習会	4月16日(火)	離乳食を開始する時期 のお子さんと保護者 前日までに予約	午前10時15分～ 午前10時30分
のびやか発達相談	月1回実施。日時については、電話予約時に相談		

### こころの病を抱える人とそのご家族のための「おしゃべり会」

4月はフリートークをしましょう。普段感じていることや困っていることなどお話ししてみませんか？

日時 4月15日(月) 午後1時30分～3時

場所 保健センター

対象 町内在住のこころの病を抱える人、ご家族

※申込不要。参加費無料。直接お出かけください。

### 思いを話してみませんか？ —こころの健康相談—

保健センターでは月に1回、精神科医によるこころの相談を実施しています。なかなか寝付けぬ、寝つきが悪く朝早く目が覚める、物事に集中できない、ゆううつで気分が落ち込む、職場にストレスが多い、家族にこころの問題をかかえている人がいる、不安で落ち着かない、何となく体調がすぐれないなど、こころの悩みについて、ご本人やご家族からのご相談に応じます。

電話による予約が必要となります。日時については、電話予約時にお知らせします。相談内容は秘密厳守としておりますので、安心してお話しください。

## 3月下旬～4月上旬に「健康のしおり」「がん検診等受診シール」が届きます

### 健康のしおり

町(保健センター)で実施している健康診断やがん検診、健康相談、各種助成などについて内容や日程をまとめた冊子です。4月広報と同時に毎戸配布しますので、なくさず保管をお願いします。

### がん検診等受診シール

令和6年度のがん検診や若年者検診を受診する際に必要になるシールです。3月下旬に対象者個人宛てに発送します。1年分すべての受診シールが1つの用紙にまとめて印字されているので、なくさず保管をお願いします。また、過去に発送不要と申し出のあった人で、検診を希望する人には受診シールを発送しますので、保健センターまでご連絡ください。

## たばこ

それでもたばこを吸いますか？

「たばこは健康によくない」ということは多くの人が知っていると思いますが、がんの発症率を上げるだけでなく、血管を収縮させて血圧を上げたり、血管を傷つけるなど、動脈硬化を促進させる大きな要因にもなります。1日25～49本吸っている人は、心筋梗塞で死亡する危険度が吸っていない人に比べて2.1倍になります。

### 非喫煙者と比較した喫煙者の死亡率

- ※吸わない人を1とした場合(男性)
- ・肺がん 4.5倍
- ・口腔咽頭がん 3.0倍
- ・喉頭がん 32.5倍
- ・肝臓がん 3.1倍
- ・くも膜下出血 1.8倍
- ・肺気腫 2.2倍 など

近年急速に普及している加熱式たばこについても、紙巻きたばこに比べて健康被害が少ないという科学的根拠はありません。(世界保健機関WHOの見解)

また、1箱500円のたばこを、毎日1箱、40年吸い続けたら1年で18万円、40

年で720万円もの出費になります。あらためて喫煙の影響について考え、禁煙してみませんか。

禁煙を始めるのに遅すぎるといふことはありません。禁煙の開始から早ければ1カ月で、咳などの呼吸器症状が改善し、風邪やインフルエンザなどの感染症にかかりにくくなります。さらに禁煙して2年で心筋梗塞の危険度が低下し、年数が経つにつれ、肺がんによる死亡率も明らかに低下します。

禁煙を成功させるには、①禁煙する明確な動機を持つことです。②周囲に禁煙宣言を行い、支援者がいることで成功率が高まります。禁煙外来を利用しても良いでしょう。③たばこに関係するものを思い切つて捨てましょう。④吸いたくならたら、「身体を動かす」「ガムや水を口に入れる」「お茶を飲む」「歯を磨く」などで吸いたい気持ちをそらしましょう。

町では4～10月に保健センターや公民館で肺がん検診を実施します。早期発見のために毎年の検診受診も重要です。

参考：国立循環器病研究センター「まだたばこを吸っているあなたへ」



87歳、現役デイトレーダーシゲルさんの教え/  
資産18億円を築いた「投資術」

藤本 茂 著  
ダイヤモンド社

一般書のおすすめ

資産18億円を築き「日本のパフェット」とも呼ばれる、87歳の現役デイトレーダー・シゲルさん。シゲル流「1：2：6」のルールなどの投資法から日常生活までを紹介する。切り取り式の「シゲルさんの1日」付き。

【TRC MARC】



あたしは本をよまない

コウタリ リン作 ちば みな絵  
BL出版  
対象 小学校中学年

児童書のおすすめ

本を読むのが好きじゃないユイ。難しい哲学の本も読む転校生の木田君。いつもひとりで静かにいる“点”みたいなユイと木田君に、教室で一番うるさい草野君が加わり、図書館に集まるようになり…。

日産童話と絵本のグランプリ  
童話大賞(第39回)

【TRC MARC】

● 利用時間

〈平日〉 9:30～19:00

〈土・日曜日〉 9:30～17:00



図書館ミニシアターを開催します

上映日 4月17日(水)

開場 午前9時15分

開演 午前9時30分

作品名 「モリのある場所」  
(99分)

場所 1階視聴覚室(入場無料)

定員 30人(当日受付・先着順)

毎週水・土曜日の読み聞かせ

場所 図書館内 絵本コーナー

時間 各回約30分間

〈水曜日〉 午前11時～/午後3時～

〈土曜日〉 午前11時～

※水曜日の午前は0～2歳児向け、午後は3歳児向けですが、誰でも参加できます。

【春の読み聞かせ会】を開催します

図書館ボランティアによる季節の読み聞かせ会です。春にちなんだ絵本や紙芝居が盛りだくさん!

日時 4月21日(日)

午前10時45分～(50分程度)

対象 文化センター2階 図書館集会所

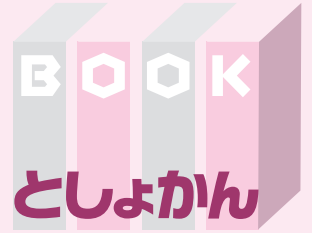

☎65-1122

4月の休館日

1日、8日、15日、  
22日、25日、29日



人権だより

「犯罪被害者を  
支えるには」

企画課 ☎(64)7711 / 生涯学習課 ☎(65)1000

1. 犯罪被害は自分に関係ない?

犯罪被害に遭う人は特別な人ではなく、社会で普通に暮らしている人たちです。その平穏な暮らしの中で、犯罪は突然起きるのです。犯罪被害者などがその受けた被害を回復し、または軽減し、再びそれぞれの平穏な暮らしを取り戻せるように配慮していくことは、誰もが犯罪被害者などになり得る中で、社会全体として取り組むべき課題です。

2. 犯罪被害者などが受ける被害とは?

犯罪の被害者やその遺族・家族には、事件による直接的な心身の被害以外にも様々な被害が降りかかることが少なくありません。

被害者が抱える様々な問題

- ・ 精神的ショックや身体の不調
- ・ 治療費の負担や失職、転職などによる経済的困窮
- ・ 捜査や裁判の過程における

3. 周囲の人はどのように接すればよい?

周囲の人の言動によって、犯罪被害者などは心が楽になったり落ち込んだりします。例えば、彼らを元気づけるために「がんばって」「忘れなさい」「運が悪かった」とかけた言葉も、励まされる人もいる一方で、逆に傷つけてしまう人もいます。言葉で励ますよりも、普段どおりに接して寄り添うことが、彼らがゆっくりと心の傷を癒し、平穏な生活を取り戻す手助けになることもあります。犯罪被害に遭った人に接する際には、彼らが置かれた状況や心情を理解し、その人の気持ちに寄り添って、配慮するようにしましょう。

参考：政府広報オンライン「決して他人ごとではありません。犯罪被害者を支えるには?」



## EVENT INFORMATION

(公財)玉村町文化振興財団  
ホームページ▶

(公財)玉村町文化振興財団 〒370-1105 玉村町福島325 ☎65-0600 9:00~17:00 (月曜・祝日休)

## ピアノ公開試弾会 参加者募集

4月6日(土)・7日(日) 午前9時~午後5時 「にしきのホール」(大ホール)

窓口受付 3月2日(土) 午前9時~(電話予約 午後1時~)

参加資格 小学生以上のピアノ経験者

参加費(一枠) 一般 1,000円/人 高校生以下 500円/人 ※準備、片付け時間を含め30分

響きに定評のあるホールで極上のスタインウェイを弾いてみませんか。試弾会参加者による発表会 [ゲスト演奏:羽鳥美紗紀(フルート)、渋川ナタリ(ピアノ)]は8月18日(日)に開催。

久住昌之&The Screen Tones  
孤独のグルメトーク&ライブ in 玉村町

5月12日(日) 午後3時開演(午後2時30分開場)

「にしきのホール」(大ホール)

全席指定 一般 2,000円 高校生以下 1,000円 ※未就学児入場不可

人気テレビドラマ「孤独のグルメ」の原作者である久住昌之とシリーズの音楽を手掛ける The Screen Tones が独特の世界をお届けします。公演当日、小ホールにて「たまむらマルシェ」も開催します。

チケット発売日 Web 3月6日(水) 午前9時~(Live Pocket-Ticket-)

窓口 3月16日(土) 午前9時~ 電話予約 午後1時~

出演 久住昌之(ギター・ボーカル)、フクムラサトシ(サクソ・リコーダー・口笛)、河野文彦(エレキ&amp;アコースティックギター・コーラス)、SHAKE(キーボード・コーラス)、吉田のりお(エレクトリックベース・コーラス)、ビーチ三浦(ドラムス・コーラス)

Enjoy Jazz special 2024  
青木カレン with 石川周之介 プレミアムジャズ・ライブ

5月19日(日) 午後3時開演(午後2時30分開場)

「にしきのホール」(大ホール)

全席指定 一般 2,500円 高校生以下 1,000円

※未就学児入場不可

ジャズ界の歌姫・青木カレンと米米CLUBのホーンセクション石川周之介(sax.fl)がアノンソ界で活躍するハセガワダイスケ(vocal)をゲストに迎え、極上のパフォーマンスを披露!

チケット発売日 Web 3月6日(水) 午前9時~(Live Pocket-Ticket-)

窓口 3月16日(土) 午前9時~ 電話予約 午後1時~

予定曲目 My Favorite Things(私のお気に入り)、スマイル、グレート・デイズ(TVアニメ「ジョジョの奇妙な冒険」のオープニングテーマ)、ネバー・アゲイン(TVドラマ「昼顔~平日午後3時の恋人たち~」のメインテーマ)ほか



青木カレン



石川周之介



ハセガワダイスケ



◀LivePocket-Ticket

全てのWebチケットの購入は、事前に「LivePocket-Ticket」に会員登録(会費・登録料無料)の上お買い求めください。

# 歴史資料館・文化財情報

## 重田家住宅第4土曜日公開イベント 歴史ある音色で人と地域をつなぐ「重田家住宅 ピアノ演奏会」

重田家住宅に眠っていたピアノの修復完成を記念して演奏会を開催します。  
 日時 3月23日(土) 午後2時～3時  
 場所 国登録有形文化財 重田家住宅(小泉42)  
 演奏者 長江 恵佑さん(小泉地区在住)  
 演奏曲 愛の挨拶 / エルガー、早春賦 / 中田章、花 / 滝廉太郎 ほか  
 定員 限定30席(席によっては演奏の様子が見づらい場合もありますので、あらかじめご了承ください)  
 入場料 無料 事前申し込み不要  
 問い合わせ先 主催 玉村町生涯学習課文化財係 ☎30-6180



長江 恵佑さん

## 令和6年度 さわやか教室のご案内

◆◆◆ 生涯学習課 公民館係 ☎65-2354 ◆◆◆

第1回	5月15日(水)	健康脳トレ GCCスタッフ
第2回	6月12日(水)	腸内から健康づくり 群馬ヤクルト
第3回	7月10日(水)	群馬に海があった頃 群馬県自然史博物館
第4回	8月14日(水)	図書館・人権・公民館コラボ企画 名作映画会 『破戒』上演予定
第5回	9月25日(水)	館外研修① 申込多数の場合は抽選
第6回	9月27日(金)	館外研修② 申込多数の場合は抽選
第7回	12月(日程未定)	コンサート ※内容未定
第8回	令和7年1月22日(水)	正しく知ろう「がん」のこと がんセンター

※館外研修については別途申し込みが必要です。詳細は第1回目(または第2回目)講座終了後に説明します。

- 場 所 ● 文化センター 小ホール(コンサート、館外教室を除く)
- 時 間 ● 午後1時30分～3時(名作映画会・館外教室を除く)
- 対 象 ● 町内在住の50歳以上の人 ● 受講料 ● 無料 ※館外研修のみ実費負担があります。
- 申込期間 ● 4月1日(月)～30日(火) ● 定 員 ● 100人 ※先着順
- 申込方法 ● 文化センター窓口、電話、メールで申し込んでください。  
 窓口、電話でのお申し込み受付時間: 午前8時30分～午後5時 ※土・日曜日、祝日を除く  
 メールでのお申し込みは、右の二次元コードから申し込んでください。  
 読み込みができない場合は、アドレス(kouminkan@town.tamamura.lg.jp)を直接入力し、①講座名 ②氏名 ③住所 ④年齢 ⑤電話番号 を記入の上送信してください。



メールでのお申し込みはこちら



# 空き家などの適正な管理をお願いします

◆◆◆ 都市建設課 ☎64-7707 ◆◆◆

空家等対策の推進に関する特別措置法の一部を改正する法律が令和5年12月13日に施行され、「特定空家等」の前段階に相当する、「管理不全空家等」が新設されました。

これにより、これまでの「特定空家等」に加え、「管理不全空家等」と認められる空き家の所有者に対しても、町から管理指針に即した指導を行います。指導してもなお、状態が改善しない場合には勧告となり、当該空き家の敷地に係る固定資産税などの住宅用地特例が解除され、税金の軽減が受けられなくなります。

空き家などを所有または管理する人は、適正な管理を心掛けましょう。

## ■ 特定空家等とは

放置により次のような状態が認められる空き家のこと。

- ・ 倒壊等著しく保安上危険となるおそれ
- ・ 著しく衛生上有害となるおそれ
- ・ 著しく景観を損なっている
- ・ その他周辺の生活環境の保全を図るのに不適切

## ■ 管理不全空家等とは

管理が行き届かず、放置すれば特定空家等になるおそれのある空き家のこと。



# フードバンクへ多くの支援をありがとうございました

◆◆◆ 健康福祉課 ☎64-7705 ◆◆◆

フードバンクへ多くの企業・団体様より食料品などの支援をいただき、ありがとうございました。来年度も引き続き貧困対策・フードロス対策のためフードバンクへの支援をよろしくお願いします。

## 支援団体様（令和5年度） ※順不同・敬称略

群馬フードサービス株式会社	株式会社関東フーズ	株式会社セイワ食品
有限会社海老善	大黒食品工業株式会社	生活協同組合 パルシステム群馬
株式会社みまつ食品	NEXUS株式会社	株式会社エムアイフーズ
公益社団法人全国食肉学校	生活共同組合コープぐんま	プラムの森
萩原農園	ファミリーマート玉村町上之手店	金属技研株式会社
パティスリーサンクトロワ	ファミリーマート玉村町福島店	高山麵業株式会社
GGファーム株式会社	株式会社新進	スリースター製菓株式会社
日栄物産株式会社	日本ルナ株式会社	地元農家の方々
株式会社岩手村田製作所群馬工場従業員のの方々	上毛食品工業株式会社	

## フードドライブ取扱店

ファミリーマート玉村町上之手店	玉村町健康の森児童館
ファミリーマート玉村町福島店	玉村町子育て支援センター

## 広報の写真撮影にご協力ください

広報誌や町ホームページ、その他町の刊行物などに掲載するため、町内で行われるイベントなどで「広報たまむら」と掲載された腕章を着けて、写真撮影します。

ご協力をお願いします。着用する腕章



# お知らせ

玉村町役場 ☎ 65-2511(代) ㊚ 65-2592

### あたたかいこころ

○立正佼成会 高崎教会様から福祉のために10万円のご寄附をいただきました。



○丸山 信二様から子育て支援のために10万円のご寄附をいただきました。



○玉村町ライオンズクラブ様から保育所・児童館などの児童図書購入のために6万9,500円のご寄附をいただきました。



○五常工業株式会社 代表取締役 原 典久様から重田家住宅のためにトイレの改修工事を実施していただきました。



○バスケットの好きな足長おじさん様から玉村中学校バスケットボール部のために10万円のご寄附をいただきました。

大変ありがとうございました。

### 福祉医療受給資格者証の送付のお知らせ

住民課

☎(64)7702

子ども医療費の対象が高校生世代まで拡大したことに伴い、現在中学3年生で3月31日までの有効期限の受給資格者証を持っている人には3月中旬に期間延長分の受給資格者証を送付します。4月1日以降は新しい受給資格者証をお使いください。

## 消費生活

# 豆知識

### 引っ越し契約の際は標準約款の確認を！ 玉村町消費生活センター ☎20-4020

**【事例1】**引っ越し当日、体調を崩しキャンセルをしたら高額なキャンセル料を請求された。

**【事例2】**引っ越しを契約した際に業者から無料だと言われて段ボールを受け取ったが別の業者と契約するためにキャンセルを伝えると送料を負担し、段ボールを送り返すよう言われた。

春は引っ越しが増える時期です。引っ越しの契約には、国が定めた標準引越運送約款が国土交通大臣の認可を得た業者独自の約款が使用されます。

標準引越運送約款では、事業者は利用者の都合による解約または延期の場合に解約料または延期手数料を請求することができることとされ、引っ越し当日のキャンセルは運賃および料金の50%以内、前日は30%以内、前々日は20%以内と定められています。

また、段ボールの返送の費用負担については定められて

いませんが業者によってはホームページに費用負担について掲載している場合があります。解約手数料とは別に、見積書に明記されている附带サービス(エアコンの取り外しなど)に事業者が着手していた場合、その料金も併せて請求されることがあります。引っ越しに関する費用は業者ごとに違うので、契約する前に約款・規約、ホームページを確認し情報収集しましょう。また、見積もりの際には直接業者に料金の内訳を確認しましょう。

運送会社は見積時に標準約款をお客様に提示することになっていますので、必ず内容を確認してください。

不安に思ったらすぐに消費生活センターにご相談ください。

相談受付日 毎週月～金曜日(祝日・年末年始を除く)  
午前9時～正午 午後1時～5時

相談専用電話 ☎20-4020(勤労者センター1階)

## 今月のマイナンバー受け取り日曜窓口

3月31日 午前9時～午後5時まで(要予約)

個人番号カードの受け取り日曜窓口は**予約制**です。ご利用の人は、必ず平日の午後5時までにお電話にてご予約ください。ご予約がない人のお取り扱いはできません。個人番号カードをまだ受け取っていない人は、ご予約の上、早めにお受け取りください。申請方法についてもご連絡ください。

※代理人での受け取りについては必ず事前にお問い合わせください。

【個人番号カード】



問い合わせ先 住民課住民係 ☎64-7701

### 県営住宅3月定期募集のご案内

入居可能日 当選後、入居資格審査の結果、承認され次第個別に案内します。  
所在地・間取り・募集戸数・家賃 県住宅供給公社ホームページをご覧ください。  
入居資格 現在住宅に困っている人、世帯の収入が一定の金額以下であることなど  
※連帯保証人は不要です。  
※単身での申し込みができる住宅もあります。  
※詳しくは申込案内書または県住宅供給公社ホームページをご覧ください。  
申込期限 3月15日(金)

### 申込方法

所定の申込書をメールまたは郵送により県住宅供給公社へ提出  
申込書・申込案内書配布場所 県住宅供給公社(前橋市紅雲町)、県民センター(群馬県庁2階)、県土木事務所、県保健福祉事務所、市役所・町村役場など  
その他 入居者は公開抽選で選定します。  
※随時申し込みを受け付けている団地もあります。詳しくはお問い合わせください。  
問い合わせ先 県住宅供給公社  
☎027(223)5811  
☎027(223)9808

### 国民年金付加保険料のご案内

将来、より高い老齢給付を受けるために、第1号被保険者(自営業者など)や65歳になるまでの任意加入被保険者は、希望により定額保険料に加えて月額400円の付加保険料を納めることができます。付加保険料を納める場合には、定額保険料を納めることが必要です。  
付加保険料を納めると、将来、老齢基礎年金に加えて付加年金を受けられます。付加年金の計算式は次のとおりです。  
年金額 200円 × 付加保険料を納めた月数  
なお、国民年金基金に加入している人は、付加保険料を納めることができません。  
付加年金の加入を希望する人は、基礎年金番号が分かるものをご持参の上、住民課高齢者医療年金係へお申し出ください。  
前橋年金事務所 国民年金課  
☎027(231)1706

住民課 ☎(64)7702

## 1月の火災・救急発生件数

区分	1月	R6年累計(1月)
火災	建物	0
	車両	0
	その他	1
	計	1
救急	急病	105
	交通	4
	その他	33
	計	142

＜火災と救急・救助は ☎119＞  
災害情報案内サービス ☎050-5536-6965  
玉村町・伊勢崎市の火災発生状況が音声で流れます。  
救急病院等案内テレホンサービス ☎23-1299  
または  で    
症状に応じて、県内の救急病院などを24時間対応で紹介いたします。

## 令和5年の犯罪(泥棒)・交通事故発生件数

区分	R5年累計(1~12月)	R4年累計(1~12月)	比較(1~12月)	
犯罪(泥棒)	空き巣(住宅)	14	2	12
	空き巣(会社)	0	0	±0
	自動車盗	4	0	4
	自転車盗	9	11	-2
	車上ねらい	9	1	8
	自販機ねらい	12	3	9
	器物損壊	21	10	11
	その他	115	70	45
	計	184	97	98
	交通事故	人身事故	138	134
死者(人)		1	0	1
負傷者(人)		167	158	9

＜犯罪と交通事故は ☎110＞  
犯罪、交通事故ともに増加しています。不審者を目撃したら110番通報、もしくは交番や警察署に通報をお願いします。  
伊勢崎警察署 ☎26-0110 玉村町交番 ☎65-2052

## 上福島地区自主防災組織 が宝くじの助成を受けま した

環境安全課 ☎(64)77008

(一財)自治総合センター  
では、宝くじの社会貢献広報  
事業として、宝くじの受託事  
業収入を財源としてコミュニ  
ティ助成事業を実施していま  
す。この事業は、宝くじの普  
及広報を図ることおよびコミ  
ュニティの健全な発展を目的  
に、自治会・自主防災組織な  
どのコミュニティ事業へ助成  
を行っているものです。

今回、上福島地区自主防災  
組織が地域の防災活動に役立  
てるために、宝くじの助成金  
を受け、上福島公民館に発電  
機などの防災資機材を整備し  
ました。



上福島公民館に整備された発電機などの防災資機材

## 新型コロナウイルスの全 額公費による接種は3月 末で終了します

新型コロナウイルス対策係  
☎(75)1377

新型コロナウイルスの全額  
公費による接種は、初回接種、  
追加接種ともに3月31日(日)  
で終了します。接種を希望す  
る場合は、期間内に余裕をも  
って受けてください。

### 【よくある質問】

Q. 4月以降の接種は有料と  
なるのですか？

A. 65歳以上の人および60歳  
から64歳で対象となる人  
(※)には、新型コロナウイルス  
の重症化予防を目的として  
、秋冬に自治体による  
定期接種が行われ、費用  
は原則有料となります。  
なお、接種を受ける努力  
義務の規定はありません。  
4月1日(月)以降に定  
期接種以外で接種を希望  
する場合は、任意接種と  
して自費で接種すること  
になります。

(※)60歳から64歳で、心臓、  
腎臓または呼吸器の機能  
に障害があり、身の回り  
の生活が極度に制限され

る人、ヒト免疫不全ウイ  
ルス(HIV)による免  
疫の機能に障害があり、  
日常生活がほとんど不可  
能な人。

## ゲートキーパー入門講座 〜味方になりきるコミュ ニケーション〜 を実施 します

保健センター ☎(64)77006

ゲートキーパーとは、悩ん  
でいる人に「気づき」「話を  
聴いて」「必要な支援につな  
げ」「見守る」人のことです。  
自殺やうつ等のサイン、講座の  
中で対応方法を学び、あなた  
自身や大切な人のいのちを守  
るためのヒントに受講してみ  
ませんか。

日時 3月21日(木)  
午前10時〜11時30分  
場所 役場3階大会議室  
講師 ラポール企画 大小原  
利信先生  
定員 20人程度 ※先着順  
申込 3月15日(金)までに  
保健センターに電話でお申  
し込みください。

## 玉村町B&G海洋センタ ーからのお知らせ

B&G海洋センター  
☎(64)5311

4月から開催する「水泳教  
室・フロア教室・スイミング  
スクール」の参加者を募集し  
ます。

受付は、玉村町B&G海洋  
センター窓口にて、午前10時  
〜午後8時の間受け付けます。  
申込方法や教室内容など、  
詳しくはホームページをご覧  
いただくか、電話にてお問い  
合わせください。



## ビーズクッションはゴミ ステーションに出さない でください！

クリーンセンター ☎(65)4343

ビーズクッションが燃やす  
ゴミとしてゴミステーション

に出されるケースが多くなっ  
ています。ゴミステーション  
に出されたビーズクッション  
は、収集車で圧縮される際に  
カバーが破裂し、中身のビー  
ズが道路上に飛散することが  
あります。飛散したビーズは  
作業員が吸い込む危険性があ  
り、また、道路に散乱すると  
除去することが大変難しく、  
事故や渋滞の原因となります。  
ビーズクッションはゴミステ  
ーションには出さず、必ず  
粗大ゴミとしてクリーンセンタ  
ーにご予約の上、直接持ち込  
むようお願いいたします。

### 中身は…



## 第19回商工会春まつりを開催します

商工会 (☎)65(2)954

商工会では“町民が環境について見つめ直し、来場者全員が楽しめる”をテーマに、商工会春まつりを開催します。

日時 4月7日(日)

午前10時～午後3時

場所 社会体育館駐車場  
内容

- ・模擬店、物販販売
  - ・ステージフリーイベント
  - ・ものまね芸人のステージショー
  - ・ゆるたま号運行
  - ・たまたん来場
  - ・消防、警察コーナー
  - ・射的ゲーム
- ※各種イベントの内容、名称などは変更になる場合があります。

※玉村町社会体育館内では、IN BODY測定会、フリースローゲームも同時開催します。

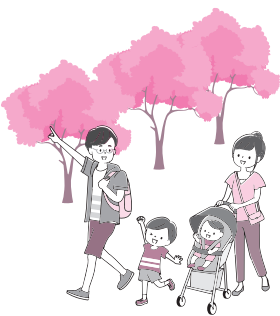

## 「火を消して 不安を消して つなぐ未来」

### 春の全国火災予防運動

消防本部予防課 (☎)25(3)311

3月1日(金)から7日(木)までは春の全国火災予防運動の実施期間です。これから火災が発生しやすい時季を迎えます。火災予防の意識を高めて、火災の発生を防ぎ、尊い命を守りましょう。

#### 住宅防火

いのちを守る10のポイント

#### 【4つの習慣】

- 寝たばこは絶対にしない、させない
- ストーブの周りに燃えやすいものを置かない
- こんろを使うときは火のそばを離れない
- コンセントはほこりを清掃し、必要なプラグは抜く

#### 【6つの対策】

- 火災の発生を防ぐために、ストーブやこんろなどは安全装置の付いた機器を使用する
- 火災の早期発見のために、住宅用火災警報器を定期的に点検し、10年を目安に交換する
- 火災の拡大を防ぐために、

部屋を整理整頓し、寝具、衣類およびカーテンは、防炎品を使用する

●火災を小さいうちに消すために、消火器などを設置し、使い方を確認しておく

●お年寄りや身体の不自由な人は、避難経路と避難方法を常に確保し、備えておく

●防火防災訓練への参加、戸別訪問などにより、地域ぐるみの防火対策を行う

#### 住宅用火災警報器

毎月10日は住宅用火災警報器の日です。消防法や伊勢崎市火災予防条例で、住宅の寝室などに住宅用火災警報器を設置することが義務付けられています。まだ設置していない場合は必ず設置しましょう。すでに設置している場合は小まめに点検し、設置後10年を経過しているものは、交換を検討し、火災時に正常に機能するよう維持管理をしましょう。

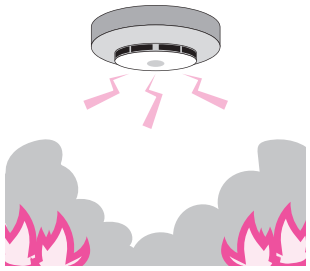

## 自衛官などを募集します

◆◆◆ 自衛隊群馬地方協力本部前橋募集案内所 ☎027-220-4351 / 総務課 ☎64-7712 ◆◆◆

予備自衛官補(一般)の採用年齢が引き上げられました。

予備自衛官補とは、普段は、社会人や学生としてそれぞれの本業を持ちながら自衛官未経験者を「予備自衛官補」として採用し、教育訓練終了後、有事の際に自衛官として社会に貢献する「予備自衛官」として任用する制度です。一般と技能の公募コースがあり、一般公募では、採用年齢に適した皆さんなら、どなたでも応募可能です。

募集種目		資格	受付期間	試験日など	試験会場
予備自衛官補	一般	18歳以上52歳未満	4月11日(木)まで	4月14日(日)	新町駐屯地(高崎市)
	技能	18歳以上で保有技能に応じ53歳～55歳未満の人		WEB試験 4月12日(金)または13日(土)	
自衛官候補生(任期制自衛官)		18歳以上33歳未満	年間を通じ受付	受付時にお知らせします。	新町駐屯地(高崎市) 相馬原駐屯地(榛東村) ※いずれか指定

# おくやみ (敬称略)

地区	死亡者氏名	年齢
下新田	立川サダ子	92
福島	大山喜久保	79
原森	黒崎好一	84
川井	山田雪江	85
板井	大澤保子	84
中樋越	峯岸宏夫	93
上樋越	八木きく江	95
下新田	掛川俊明	87
角淵	佐藤高子	71
川井	倉林キヨ子	95
上之手	原のぶ	102
下之宮	原清子	97
南玉	石川詢	97
小泉	深田良雄	51
中樋越	安本秀夫	70

# 誕生 (届け出順・敬称略)

地区	出生児名	生
上茂木	市川芽依	♥ 12/27
小泉	松本彩希	♥ 12/22
小泉	柴山璃希	♥ 12/25
上之手	土田果歩	♥ 12/30
上茂木	只木依旺	12/28
上茂木	小出悠月奈	♥ 12/31
下之宮	本多彩聖	12/27
角淵	CORRAL VAZQUEZ JOSYANNA AVELLE	♥ 1/3
上飯島	瀬間柚斗	1/3
原森	北村結翔	1/5
上新田	江尻珠々華	♥ 1/7
上之手	原陽椰	1/13
原森	CALIGAYHAN VIRAY MEGUMI NERIHAI	♥ 1/11
板井	大河原流奈	♥ 1/10
飯塚	LE PHAN MINH NHAT	1/10
上飯島	岡田紘	1/18
上茂木	古澤徠	1/17
小泉	田村雪芽	♥ 1/12
原森	小島緒莉	1/10
中樋越	西口時仁	1/17
角淵	阿部郁乃	♥ 1/16
上之手	岩丸蒼	1/17
後箇	保泉憲慎	1/20
藤川	星野維月	1/18
上新田	高橋瑚桃	♥ 1/18
上新田	内田咲杜	1/23
板井	岩永香花	♥ 1/27

♥は女の子

誕生・おくやみのコーナーに掲載を希望しない場合は、届け出のときにお申し出ください。

## 今月の納期

介護保険料12期

納期限は4月1日(月)です

★納税などに便利な口座振替をご利用ください

手続きは、町内各金融機関・農協・郵便局・役場税務課などでできます。届出印・口座番号が必要です。

税務課 ☎64-7704

## 人口 令和6年2月1日現在

人口	35,728人 (-4)	男	17,783人 (+10)
世帯数	16,269戸 (+11)	女	17,945人 (-14)

(±)は前月比

## 子ども医療電話相談 #8000番

相談受付時間 月～土 午後6時～翌午前8時 日・祝日 午前8時～翌午前8時

### 小児夜間・休日診療

当番日	診療時間	病院
月～土曜日	午後7時30分～10時30分	伊勢崎佐波 医師会病院 (☎24-0111)
	午前9時～午後5時	
日曜日、祝日	午後5時～翌午前8時30分	伊勢崎市民病院 (☎25-5022)

### 休日歯科診療

伊勢崎歯科医師会休日歯科診療所  
伊勢崎市上泉町151 伊勢崎市社会福祉会館3階  
☎23-2772  
午前10時～正午、午後1時～3時  
※受け付けは午後2時30分まで

### 休日・夜間診療

伊勢崎佐波医師会病院  
伊勢崎市下植木町481 ☎24-0111  
・平日(月～土曜日)夜間・早朝 午後6時～翌午前8時30分  
・休日(日、祝日) 午前8時30分～翌午前8時30分

### 思いを話してみませんか? — こころの健康相談 —

精神科医によるこころの相談を実施しています。こころの悩みについて、ご本人やご家族からのご相談に応じます。  
日時: ご予約時にお知らせいたします。  
予約方法: 保健センター(☎64-7706)へ電話でご予約ください。

### 心配ごと相談(予約制)

申込先 社会福祉協議会  
☎65-8864 ☎65-9666

#### ①法律相談・人権相談

対象 家庭内での心配ごとや、ご近所でのめもごとでお困りの人  
・人権を脅かされて悩んでいる人  
期日 4月5日(金)[弁護士相談あり]、15日(月)、25日(木)

#### ②行政相談(行政相談委員が対応します)

対象 国や県、町、公団などの仕事に対し、意見や要望、苦情がある人  
期日 4月25日(木)

①②時間 午前9時～正午

①②場所 社会福祉協議会事務局(まちなか交流館)

①②定員 8組(定員になり次第締め切り)

## ■送迎バス運行表（4月）

日曜日	月曜日	火曜日	水曜日	木曜日	金曜日	土曜日
	1日	2日	3日	4日	5日	6日
	芝根地区	上陽地区	玉A地区	玉B地区	芝根地区	開館
7日	8日	9日	10日	11日	12日	13日
休館日	上陽地区	玉A地区	玉B地区	芝根地区	上陽地区	開館
14日	15日	16日	17日	18日	19日	20日
休館日	玉A地区	玉B地区	芝根地区	上陽地区	玉A地区	開館
21日	22日	23日	24日	25日	26日	27日
休館日	玉B地区	芝根地区	上陽地区	玉A地区	玉B地区	開館
28日	29日	30日				
休館日	休館日 昭和の日	芝根地区				

### 送迎バスのご利用について



- 送迎バスの利用は登録予約制です。
- 予約をされた人の停留場所を運行します。
- お迎えの運行時間は、おおよそ午前9時から9時30分の間です。登録された人には、送迎時間をお知らせします。
- 利用を希望する場合は、老人福祉センターまでご連絡ください。

## ■停留場所

※お帰りのバスは午前11時30分に出発します

玉A地区		玉B地区		芝根地区		上陽地区	
行政区	停留場所	行政区	停留場所	行政区	停留場所	行政区	停留場所
角 淵	墓地十字路	南 玉	お墓・団地・公民館	箱 石	消防7分団	上樋越	公民館
	岩倉橋土手・旧家具屋	与六分	町営・玉村高校	下之宮	月田商店	中樋越	ビニールハウス前(中樋越西)
上之手	不動産前・公民館	宇 貫	公民館南	小 泉	みつわ団地・芝根小東	藤 川	児童館・公民館
5丁目	不動産前	八幡原	公民館	五 料	郵便局西・公民館		万寿屋・藤川公園
6丁目	公民館東十字路	上新田	公民館・角田病院前	飯 倉	公民館		公民館
7丁目	メモリアルホール	板 井	西部公民館・諏訪神社南	川 井	公民館・西十字路	飯 塚	公民館
8丁目	家具屋		東部公民館	下茂木	研修所西南十字路	原 森	公民館・森下団地
9丁目	金田石油南	斎 田	井野商店	後 箇	南部眼科	上福島	公民館
上飯島	三和食堂	福 島	公民館	上茂木	箇茂木集会所		

### ■ お知らせ ■

- ・筋力トレーニング（毎週月曜日 10時15分～）
  - ・脳トレ教室（第1、第3火曜日 10時15分～）
  - ・ラジオ体操（第4土曜日 9時30分～）
- ※どなたでも自由に参加できます。詳細につきましては、老人福祉センターまでお問い合わせください。

老人福祉センター（玉村町社会福祉協議会）

☎(65)

1 2 9 4

歳(65)

1 3 0 9

玉村町老人福祉センターからののご案内



# おおきなあれ



せきぐち はる  
関口 陽ちゃん

令和5年3月19日生まれ

諒さんと百合香さんの長男。1歳のお誕生日おめでとう☺ 暴れん坊で元気なはるくん！ これからもたくさん食べて遊んで大きくなってね！ はるくん大好きだよ～



はらしま すい としき  
原島 隼、睦ちゃん

令和5年3月7日生まれ

良太さんと祐美花さんの長男、二男。隼くん☆睦くん1歳のお誕生日おめでとう♡ いつもニコニコかわいい2人が大好き！ これからも毎日元気になかよく育ててね♡



おさ ひまり  
長 陽葵ちゃん

令和5年3月15日生まれ

克俊さんと沙織さんの二女。

1歳のお誕生日おめでとう☆ ひまりの笑顔が大好き♡ これからも元気に育ててね！



## おおきなあれ募集

5月に1歳の誕生日を迎える、町内にお住まいのお子さんを募集しています。【応募者多数の場合は抽選】

申込方法 右下の二次元コードより、必要事項を入力の上お申し込みください。

入力項目 ①保護者（ご両親）の氏名 ②住所 ③電話番号  
④お子さんの氏名（ふりがな） ⑤生年月日 ⑥続柄  
⑦60文字以内のコメント、お子さんの写真（3MB以内）

募集期限 3月31日（日）

※申込後、数日以内に受付確認メールが届かない場合は企画課（☎64-7711）へご連絡をお願いします。



て大変だけど、粉になるのが楽しい。「もっとやりたい」「すいとんがおいしい」と笑顔を見せ、おかわりする子ども達も多かったです。



## 表紙のことば

石臼に初挑戦！

1月27日、歴史資料館の「昔の道具展」の関連行事として、重田家住宅にて石臼体験が開催されました。6組の親子が実際に石臼でお米をひいて米粉を作り、最後に重田家住宅の畑で収穫した野菜を使ったすいとんを味わいました。参加者は「重く