

町の情報誌
広報

たまむら

TAMAMURA

2

2024(令和6)年
No.633



主な内容

● Contents

想いを届けます！ フードライブ！ P2

空き家無料相談会を開催します P3

犬・猫を飼うときに必ず守ること P4

町のわだい P8～9

子育て応援コーナー P12 お知らせ P18～21

想いを届けます！フードドライブ！

フードバンクたまむら ☎090-3260-5211

フードドライブとは、家庭で余っている食品を町内の子ども食堂や困っている人への支援に役立てる活動です。常温保存でき、賞味期限が2カ月以上ある未開封の食品がありましたらぜひご協力ください。

※パスタソースやカレーなどのレトルト食品が不足しています。

※アルコール類（料理酒・みりんを含む）や日本語表記のないもの、賞味期限切れのものはお受けできません。

町内外の農家の皆さんへ

野菜や果物の支援も受け付けています。業務用冷凍・冷蔵庫を完備していますので、ご協力をよろしくお願ひします。

● 日 時 ● 2月19日（月）～22日（木） 午前10時～午後4時

● 場 所 ● フードバンクたまむら 下新田208-4 ふるハート交流館内（玉村町役場 東となり）
※フードドライブの集中受入は、原則偶数月の第3週の月曜日から木曜日までです。

12月18日～21日にて実施した、フードドライブへのご協力ありがとうございました。4団体22人679品を提供いただきました。提供いただいた食品は、支援を必要とする世帯や町内6カ所の子ども食堂や団体、福祉施設などにお渡ししています。次回以降も皆さんのご協力をお願いします。

玉村町ボランティア連絡協議会様より、ボランティア活動の一環として実施したフードバンクへ集まった、多くの食品を寄付いただきました。今後ともご協力よろしくお願ひします。

保護司・更生保護女性会員が受章・表彰されました

健康福祉課 ☎64-7705

永年にわたり更生保護事業の発展に多大な功績のあった、保護司が藍綬褒章を受章しました。

○ 藍綬褒章（更生保護功績）…………… 設楽 典子 さん

第68回群馬県更生保護大会（安中市文化センター）において、功労のあった保護司、更生保護女性会員が表彰されました。更生保護大会は、犯罪や非行をした人の社会復帰支援の一層の充実を期し、安全で安心な群馬県の実現に寄与しようとするものです。

保 護 司

- 全国保護司連盟理事長表彰…………… 齋藤 洵志 さん（伊勢崎保護区保護司会玉村支部）
- 関東地方更生保護委員会委員長表彰…………… 小林 大和 さん（伊勢崎保護区保護司会玉村支部）
- 関東地方更生保護委員会委員長表彰…………… 関端 重敏 さん（伊勢崎保護区保護司会玉村支部）
- 関東地方更生保護委員会委員長表彰…………… 林 祐進 さん（伊勢崎保護区保護司会玉村支部）
- 群馬県保護司会連合会長表彰…………… 月田 昌秀 さん（伊勢崎保護区保護司会玉村支部）

更生保護女性会会員

- 群馬県更生保護女性連盟会長表彰…………… 松本 俊子 さん（玉村町更生保護女性会）
- 群馬県更生保護女性連盟会長表彰…………… 齋藤ふみ子 さん（玉村町更生保護女性会）

空き家無料相談会を開催します

都市建設課 ☎64-7707

町では、NPO法人群馬県不動産コンサルティング協会との共催で「空き家無料相談会」を開催します。不動産コンサルティングマスター・宅地建物取引士など、空き家の管理や処分についての専門家が、解決策を企画・提案します。空き家のお悩みのある人は、ぜひご相談ください。相談会への参加には申込が必要です。詳しくは下記をご確認ください。

<NPO法人群馬県不動産コンサルティング協会とは>

群馬県内の不動産コンサルティングマスターを中核とした会員で組織されたNPO法人です。不動産に関して最善の選択・意思決定ができるよう、様々な有資格者と連携し、公平な立場から助言・提案を行っています。

- 日時 ● 2月22日(木) 午前9時30分～11時30分
- 場所 ● ふるハートホール
- 対象 ● 空き家の所有者、空き家になることが見込まれる建物の所有者や相続人、その他空き家について心配事がある人
- 費用 ● 無料
- 申込・問い合わせ先 ●

NPO法人群馬県不動産コンサルティング協会(☎027-363-9866)へ前日までに電話でお申し込みください。



令和5年10月に行われた無料相談会の様子。10件を超える売買や相続などの相談が寄せられ、大変参考になったと好評でした。

国民年金

住民課高齢者医療年金係 ☎64-7702

国民年金保険料を前納できます —口座振替がお得です—

国民年金の保険料には、一定期間(6カ月分、1年分、2年分)の保険料をまとめて納めることができる前納制度があります。前納すると保険料が割引になります。

納付の方法は、現金、口座振替などからお選びいただけます。現金での納付を希望する人は「前納納付書」を使用して、納付書の使用期限までに納めてください。

また、口座振替で保険料を前納すると、現金での納付よりさらにお得です。口座振替で保険料の前納を希望する人は、2月末日までに金融機関または年金事務所へお申し出ください。お申し出の際には、①預貯金通帳、②預貯金通帳届出印、③基礎年金番号が分かるものをお持ちください。

なお、保険料を前納した期間中に、就職して厚生年金に加入するなどの理由により国民年金保険料を納める必要がなくなった場合には、それ以降の期間の保険料は還付されます。

国民年金保険料の追納制度のご案内

国民年金保険料の免除・納付猶予や学生納付特例の承認を受けた期間がある場合は、保険料を全額納付したときに比べ、将来受け取る年金額が少なくなります。

将来受け取る年金額を補うために、10年以内であれば、後から保険料を納めることができます。申請方法など、詳しくは住民課高齢者医療年金係または年金事務所へご相談ください。

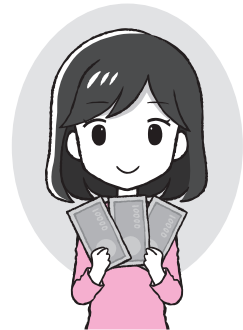

問い合わせ先

前橋年金事務所

☎027-231-1719

犬・猫を飼うときに必ず守ること

環境安全課 ☎64-7708

犬・猫による被害や苦情相談が数多く寄せられています。「吠えてうるさい」「放し飼い」「糞をされる」「ゴミ置き場を散らかす」など、飼い主による責任ある飼い方で防止できることばかりです。ご近所からも理解が得られるよう、トイレや鳴き声のしつけなどをしっかり行い、周囲に迷惑や危害を及ぼさない心配りをするのが大切です。



① 糞は必ず持ち帰りましょう

糞を放置することはとても不衛生であり、多くの方が不快に感じます。自宅の敷地内で排泄させるか、散歩の際は必ず回収して持ち帰りましょう。



② 狂犬病予防注射を受けましょう

飼い犬には登録と年に一回の狂犬病予防注射の接種が法律で義務付けられています。春と秋に行う集合注射、またはかかりつけの病院で必ず接種を受けましょう。



③ 猫は屋内飼いへ

猫を放し飼いしている人が多くみられます。放し飼いによって近隣の人へ迷惑をかけるだけでなく、交通事故、感染症、猫同士の争い、迷子など猫にとっても危険がたくさんあります。できる限り屋内飼いに努めるとともに、他の猫や野良猫と区別がつくよう、首輪など目印になるものをつけておきましょう。



④ 野良猫へえさを与えている人へ

一般的に、野良猫の寿命は2~3年と言われており、産まれた子猫の大半は生後数カ月で死亡してしまいます。「かわいそう」「猫に罪はないから」など、一時の感情でえさを与えることはやめてください。野良猫へのえさやりは、その場所にすみついて繁殖し、近隣住民に多大な迷惑をかけることとなります。

えさを与えるということは、飼い主とみなされ、飼い主としての責任を負うこととなります。



⑤ 避妊・去勢手術を受けましょう

繁殖に伴う衝動を抑圧することは、動物にとって大きなストレスとなります。避妊・去勢手術を受けることにより、繁殖衝動のストレスが軽減され、病気や迷子の危険性が減り、望まない命を増やさないことにつながります。町の避妊去勢手術の補助金については町ホームページをご覧ください。担当までお問い合わせください。

お散歩カフェを開催します

地域包括支援センターやくば ☎64-7721

認知症カフェが形を変え、お散歩カフェとして開催します！ 北部公園内を一緒にお散歩しませんか？ 以前のように飲食を伴う交流とは異なり、皆さんでお散歩をして、一緒に時間を過ごしたいと思います。皆さんの参加をお待ちしています。



- 日時 ● 3月19日（火） 午前10時～11時 ※雨天中止
- 集合場所 ● 玉村町北部公園管理棟前
- 申込方法 ● 地域包括支援センターやくば（役場1階③番窓口）へ直接申し込みまたは、電話（☎64-7721）にて申し込み
- 申込期限 ● 3月15日（金） ● 参加費 ● 無料
- 協力 ● 地域包括支援センターにしきの園・つのだ

※当日は動きやすい服装でお越しください。 ※水分補給は各自ご用意ください。



農地の貸借契約設定の受付を行います

経済産業課 ☎64-7710 / 農業公社 ☎64-3122

農地の貸し借り（農地中間管理事業による利用権設定）は、毎年7月と11月の公告に向けて受付を行っています。令和6年7月1日公告の受付を次のとおり行いますので、期日までに申出書を提出してください。各申出書は、玉村町農業公社または経済産業課で配布しています。

農地の貸し借りのご相談は玉村町農業公社が窓口となり、お互いの希望に合わせた利用調整を行います。農地の貸し借りでお悩みの方は、まずはお気軽にご相談ください。

申出書提出期日と提出先

- 農地バンクによる契約……………2月29日（木）までに玉村町農業公社へ提出

<農地バンクを利用した契約（賃貸借の場合）>

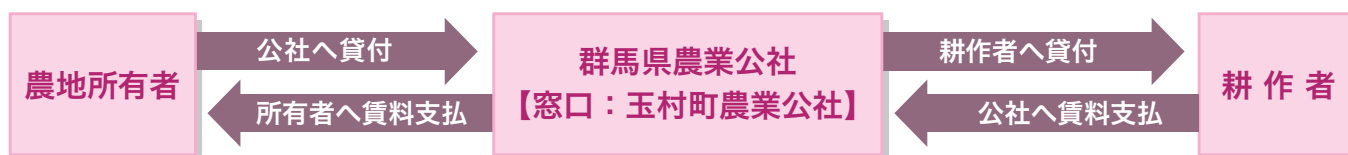

<農地法3条許可による契約（賃貸借の場合）>

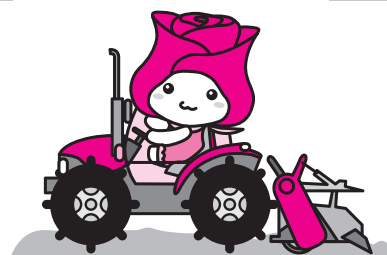
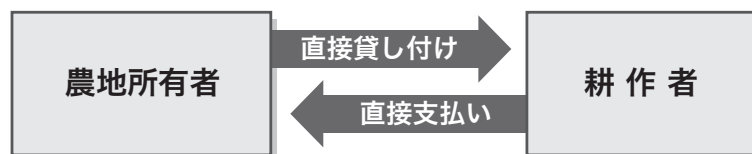

政治家の寄附は禁止、有権者が求めることも禁止されています

選挙管理委員会 ☎64-7712

政治家が選挙区内の人に、お金や物を贈ることは公職選挙法で禁止されています。また、有権者が政治家に寄附や贈り物を求めることも禁止されています。寄附禁止のルールを守って、明るい選挙を実現しましょう。

- ①政治家の寄附の禁止
 - ②政治家に対する寄附の勧誘・要求の禁止
 - ③政治家の関係団体の寄附の禁止
 - ④政治家の後援団体の寄附の禁止
 - ⑤年賀状等の挨拶状の禁止（答礼のための自筆によるものを除く）
 - ⑥あいさつを目的とする有料広告の禁止
- （⑤以外の項目で処罰されると公民権停止の対象となります）

● みんなで徹底『三ない運動』 ●

- 政治家は寄附を ➡ ✕ 贈らない！
- 有権者は寄附を ➡ ✕ 求めない！
- 政治家から寄附を ➡ ✕ 受け取らない！

次のものも、政治家の寄附禁止の対象となります。

- お中元・お歳暮 ○お祭りへの寄附・差し入れ、地域の運動会・スポーツ大会への飲食物などの差し入れ
- 葬儀の花輪・供花 ○落成式、開店祝などの花輪 ○入学・卒業祝 ○病気見舞
- 町内会の集会・旅行などの催事への寸志・飲食物の差し入れ
- 秘書などが代理で出席する場合の結婚祝

新教育長を紹介します

学校教育課 ☎64-7713

教育長の角田博之さんが任期満了のため退任し、新しい教育長に鈴木寛史さんが任命されました。



鈴木寛史教育長 就任のあいさつ

鈴木 寛史 教育長

教育長に就任しました鈴木寛史と申します。「よりよい自分になりたい。夢があるから、今を頑張る。」そんな子供たちを後押しするのが教育の役割であり、原点であると考えます。また、その意欲をもち続けることこそが、生涯学習・生涯スポーツへと繋がっていくと確信しています。玉村町の教育の一層の発展に向けて全力を尽くしますので、皆様のご協力をお願い申し上げます。

審議会等の委員を募集します

企画課 ☎64-7711

名称	玉村町介護保険運営協議会 健康福祉課 64-7705	玉村町水道事業および公共下水道事業運営審議会委員 上下水道課 65-6691
所掌事務・活動内容	介護保険事業の運営に関する重要事項につき、町長の諮問に応じて審議する。 (1)介護保険事業計画の策定又は変更に関すること (2)町の介護保険関連の施策に関すること	上下水道事業の運営に係る重要事項(経営、料金に関することなど)について、町長の諮問に応じ、調査、審議するための会議への出席
公募する委員の数	各2人	
任期	2年(令和6年4月1日～令和8年3月31日)	
会議の開催予定回数および開催時期	随時(年2～4回程度)	随時(年2～5回程度)
応募資格および応募するための条件	(1)本町に引き続き1年以上居住し、かつ、本町に住所を有している人 (2)申込日時点で40歳以上、かつ本町の附属機関などの委員になっていない人 (3)本町の特別職の職員、常勤の一般職の職員及び町議会議員でない人 (4)高齢者福祉についての知識、経験、関心などのある人 (5)介護保険運営協議会の会議に出席できる人	(1)本町に在住し、令和6年4月1日現在の年齢が満18歳以上の人 (2)本町において他の審議会等の委員でない人 (3)本町の特別職の職員、常勤の一般職の職員及び町議会議員でない人 (4)水道又は公共下水道を使用している人 (5)平日昼間の会議に出席できる人
報酬および費用弁償の有無および金額	日額、7,700円(玉村町報酬及び費用弁償支給条例による)	
応募方法	健康福祉課に用意してある「公募申込書」に必要事項を記入し、郵送、電子メールまたは直接窓口へ提出してください。 ※「公募申込書」は町ホームページからダウンロードすることもできます。	上下水道課に用意してある「公募申込書」に必要事項を記入し、郵送、電子メールまたは直接窓口へ提出してください。 ※「公募申込書」は、町ホームページからダウンロードすることもできます。
応募期限	2月29日(木) 必着	
応募先	〒370-1192 玉村町大字下新田201 玉村町役場1階 健康福祉課 メール:koubo@town.tamamura.lg.jp (件名に「玉村町介護保険運営協議会委員に応募」と明記してください)	〒370-1133 玉村町大字上新田1116-3 玉村町上下水道課(水道庁舎内) メール:koubo@town.tamamura.lg.jp (件名に「玉村町上下水道運営審議会委員に応募」と明記してください)
選考結果の通知方法	応募者全員に郵送で通知します。	

第47回元旦健康マラソン結果 (敬称略)

■ 一般男子の部 (6 km)

優勝…大塚 凧 (玉村町) : タイム18分23秒
準優勝…新井今生人 (玉村町) : タイム18分30秒
第三位…大塚 煌 (玉村町) : タイム19分06秒

■ 中学生男子の部 (3.6 km)

優勝…内田 善 (玉村町) : タイム11分48秒
準優勝…武富 福久 (前橋市) : タイム11分49秒
第三位…桜井 遼 (高崎市) : タイム11分57秒

■ 40歳以上男子の部 (3.6 km)

優勝…小井沼康良 (栃木市) : タイム12分07秒
準優勝…寺崎 桂 (高崎市) : タイム12分40秒
第三位…丸山 英雄 (玉村町) : タイム12分47秒

■ 総合小学1・2年生男子の部 (1.1 km)

優勝…武富 寿哉 (前橋市) : タイム4分26秒
準優勝…野寄 結仁 (川崎市) : タイム4分37秒
第三位…小暮 青空 (伊勢崎市) : タイム4分49秒

■ 総合小学3・4年生男子の部 (1.5 km)

優勝…片山 蓮 (藤岡市) : タイム5分20秒
準優勝…原澤 颯祐 (高崎市) : タイム5分30秒
第三位…栗原 颯 (玉村町) : タイム5分41秒

■ 総合小学5・6年生男子の部 (2.2 km)

優勝…塚本 優生 (高崎市) : タイム7分32秒
準優勝…福島 蒼哉 (藤岡市) : タイム7分51秒
第三位…野寄 航世 (川崎市) : タイム8分01秒

■ 40歳以上女子の部 (3.6 km)

優勝…堤 裕美子 (高崎市) : タイム16分55秒
準優勝…佐藤 一美 (高崎市) : タイム18分43秒
第三位…山田 夏子 (前橋市) : タイム19分09秒

■ 40歳未満女子の部 (3.6 km)

優勝…田代莉奈子 (高崎市) : タイム12分57秒
準優勝…勅使川原早咲 (高崎市) : タイム13分59秒
第三位…長岡 陽華 (高崎市) : タイム15分07秒

■ 総合小学1・2年生女子の部 (1.1 km)

優勝…小田澤実采 (高崎市) : タイム5分02秒
準優勝…須田 紗雪 (前橋市) : タイム5分29秒
第三位…前田帆乃里 (清瀬市) : タイム6分06秒

■ 総合小学3・4年生女子の部 (1.5 km)

優勝…中野 美海 (安中市) : タイム5分44秒
準優勝…富澤 栞梨 (藤岡市) : タイム6分12秒
第三位…落合 彩里 (高崎市) : タイム6分15秒

■ 総合小学5・6年生女子の部 (2.2 km)

優勝…境原 桜七 (高崎市) : タイム7分59秒
準優勝…舟田 苺禾 (高崎市) : タイム8分29秒
第三位…蛙原 美湖 (高崎市) : タイム8分34秒

町民の部

■ 小学1・2年生男子の部 (1.1 km)

優勝…丸山 瑛音 : タイム4分26秒
準優勝…金長 侑磨 : タイム4分34秒
第三位…鈴木 翔 : タイム4分43秒
第四位…富澤 陽翔 : タイム4分47秒
第五位…増尾 遥稀 : タイム4分55秒
第六位…須藤 快斗 : タイム4分56秒
第七位…八木 逸稀 : タイム4分56秒
第八位…田中 結翔 : タイム4分59秒

■ 小学3・4年生男子の部 (1.5 km)

優勝…八木 悠稀 : タイム5分51秒
準優勝…青木 琉斗 : タイム5分54秒
第三位…石原 清多 : タイム6分10秒
第四位…齋藤 穂高 : タイム6分18秒
第五位…根岸 壮汰 : タイム6分21秒
第六位…鈴木 陽 : タイム6分27秒
第七位…藤井 陽咲 : タイム6分33秒
第八位…山口 翔人 : タイム6分35秒

■ 小学5・6年生男子の部 (2.2 km)

優勝…道田 琉生 : タイム8分49秒
準優勝…坂本 快晴 : タイム8分53秒
第三位…櫻井 寛也 : タイム9分13秒
第四位…林 禪 : タイム9分17秒
第五位…川村 大也 : タイム9分22秒
第六位…佐藤 希一 : タイム9分24秒
第七位…佐藤 孝樹 : タイム9分43秒
第八位…伊原 想 : タイム9分46秒

■ 小学1・2年生女子の部 (1.1 km)

優勝…小林茉莉花 : タイム4分50秒
準優勝…林 紬 : タイム4分56秒
第三位…植松 茉莉 : タイム5分26秒
第四位…齋藤 柊花 : タイム5分28秒
第五位…和佐田希奏 : タイム5分37秒
第六位…宇津木一華 : タイム6分32秒

■ 小学3・4年生女子の部 (1.5 km)

優勝…山口 杏夏 : タイム6分23秒
準優勝…青木 美波 : タイム6分32秒
第三位…棚島 千怜 : タイム6分40秒
第四位…金井 榮那 : タイム6分44秒
第五位…大島 優美 : タイム6分45秒
第六位…岩井 莉奈 : タイム6分49秒
第七位…五十嵐珠枝 : タイム6分50秒
第八位…齋藤 優月 : タイム6分58秒

■ 小学5・6年生女子の部 (2.2 km)

優勝…渡 栞恋 : タイム9分40秒
準優勝…金井 佐那 : タイム9分55秒
第三位…新井 遥 : タイム10分09秒
第四位…齋藤ちひろ : タイム10分31秒
第五位…新井 彩芽 : タイム10分42秒
第六位…松本 紗和 : タイム10分50秒
第七位…五十嵐千枝 : タイム11分59秒
第八位…斎藤 麗愛 : タイム13分03秒

スポーツ振興係(文化センター内) ☎75-6080 ☎65-5200 午前9時～午後5時 休業日(土・日曜日、祝日)

玉村町子ども議会が開催

12月25日、町内の小中学生、高校生が町に対して意見の提案や質問を行う「玉村町子ども議会」が開催されました。観光や福祉、環境問題など、様々な視点からの意見が発表されました。子ども議員の提案に対して町からは答弁がなされ、子ども議員の皆さんは真剣に聞き入っている様子でした。



成人式 友人らと笑顔で再会

文化センターで1月7日、「輝く二十歳 ～Shining Twenty～」(旧称:玉村町成人式)が開催されました。当日は天候にも恵まれ、会場は晴れ着に身を包んだ新成人の皆さんの華やかな雰囲気でも包まれました。マスコットキャラクターのたまたんもお祝いに駆けつけました。節目の日を迎えられた皆さんのさらなるご活躍をお祈り申し上げます。



介護・障害サービス事業所向け防災研修会を実施

11月7日、群馬大学大学院理工学府の金井昌信教授による防災研修がふるハートホールで開催され、約30事業所が参加しました。実際に災害が発生した際の対応について、グループワークを実施するなど、リアルな視点で災害時の行動をイメージすることができ、参加者同士で活発な意見交換がされていました。



小学校で人権教室開催

玉村町の人権擁護委員による、小学校での「人権教室」が開催されました。上陽小学校では12月12日に行われ、3年生がいじめについてのDVDを視聴しました。その後活発な意見交換が行われ、対処方法を学びました。町では6人の人権擁護委員が活動しています。

人権擁護委員… 法務大臣から委嘱され、人権相談を受けたり、人権尊重の考えを広めたりする活動をしている皆さん



小学生が未来のケア用品を考える

小学校の総合的な学習の授業の一環で、株式会社ケアコムとの協力のもと「未来のケアを考える」をテーマとした、モノづくり体験学習が行われています。児童たちは様々な人の役に立つ福祉製品について考案し、上陽小学校では11月29日、ケアコムの製品企画担当者へのプレゼンが行われました。プレゼンでは、一人暮らしのお年寄りや、小さな子どものいるお母さんなどを助けるための工夫をこめた製品が提案され、「どんなことに困っているかをたくさん考えた。ケアコムさんからももらったアドバイスを元に、もっと考えてみたい」と感想を語ってくれました。



食生活を考える 玉村高校で

12月15日に玉村高校で、ヘルスサポーター養成講座が行われ、保健委員など15人の生徒が参加しました。この講座は、正しい食習慣についての知識や技術を習得し、その知識を自分や周囲の人の健康管理に活用できる人（ヘルスサポーター）を増やすことを目的としています。この日はコンビニで手に入る食材を使い、食生活改善推進員の助けを借りながら、サラダチキンを使ったチキンカツサンドなど3品を作りました。「これなら家でも作れそう」「家族と一緒に食べたい」と笑顔を見せ、楽しみながら学びました。



県から表彰 食の探検隊

県では食育の推進の観点から、県内で積極的に食育推進活動に取り組んでいる個人または団体を表彰する、食育推進活動優良表彰制度を設けています。この中の幼稚園・保育所（園）・認定こども園・学校（中学校まで）部門において、「たまむら食の探検隊」が令和5年度食育推進活動優良表彰を受けました。「たまむら食の探検隊」が特に力を入れている、町産の大麦を使った麦ストロー作りやその活用事業が評価されたものです。今後の活動にも期待が高まります。この度は受賞おめでとうございます。

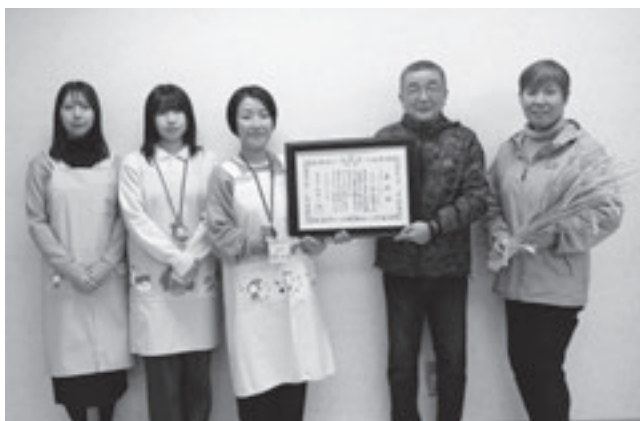

光と音楽に包まれた2日間

国登録有形文化財の重田家住宅で12月2日と3日に「光と音楽の夕べ」と題するイベントが開催され、2日間で約100人が来場しました。両日とも主屋ではステンドグラス作品の展示や、日没後には庭のライトアップが行われ、幻想的な雰囲気になりました。また2日はサクソ、3日はヴァイオリン、ピアノ、フルートの演奏会が主屋で開かれ、生演奏に観客の皆さんは聴き入っていました。



教 育 通 信

MANABI

の
ひろば

MANABI NO HIROBA

学校教育課 ☎ 64-7713

教育委員会HP (町のHPから入れます)
<https://www.town.tamamura.lg.jp/>

夢を叶える第一歩 ～職場体験学習～

中学校の特徴的な学習の一つに、職場体験学習があります。玉村町は教育方針として、「自立」と「共生」をしながら自己実現を図ることを目指しています。職場体験学習では、中学生が実際に様々な職場へ伺って仕事を体験することで、自分自身の将来について見通しをもったり、社会について学んだりすることができます。

今年度も、40以上の地域の店舗や事業所にご協力をいただき、それぞれの中学校で実施することができました。中学生が将来の夢に向かって進むための、とても貴重な職場体験学習となりました。

《 南中学校2年生 》

11月14日～16日実施

初めて知るラジオ放送の裏、仕組み。職場体験がなければ知らずに暮らしていたかもしれないことをたくさん教えていただきました。生放送への出演の際には緊張していた私に「大丈夫だよ。楽しんでいこ!」と声をかけてくださり、本番では生放送を楽しむことができました。短い間でしたが、少し大人の階段を登れた気がしました。私はこの素晴らしきラジオというメディアの存在をもっと皆にも知ってほしいと思いました。(ラジオななみでの体験を終えて)



《 玉村中学校2年生 》

12月5日～7日実施



不安でいっぱい緊張していました。それでも、わからないことを職場の先生方に聞いたり、自分にあたえられた仕事をがんばって取り組んでいくと、だんだん楽しくなってきました。体験した職場が小学校だったので、小学生の子どもたちがいろいろ教えてくれたり、先生方から「ありがとう」と声をかけてもらい、とてもうれしかったです。子どもたちががんばっている姿を見て、自分もがんばろうと思えた3日間でした。とても良い経験をさせていただきました。(フェリーチェ玉村国際小学校での体験を終えて)



教育通信

MANABIのひろば

教育支援センター「ふれあい」

（教育相談）

子供の心の問題やことばや聞こえ、情緒面での心配、お子さんの教育などの悩みなど、一人で悩まずにお気軽にご相談ください。

月～金曜日 9:00～16:00

☎65-0081

来所相談も実施しています。

住所 下新田187番地

（教育支援）

学校に行きたくても行けずに困っている小中学生の不安や悩みを受け止め、心が触れ合う喜びを体験する場です。

月～金曜日 9:00～15:00

☎・☎65-0091



教育支援センター

（通級教室）

ことばの誤り・ことばの繰り返し・ことばの発達が遅い・落ち着きがない・人とうまく関われない・学習に偏りがあるなどの相談や指導をする教室です。

月～金曜日 8:30～17:00

<問い合わせ先>

幼児 ☎20-4500

小学生 ☎64-2855 (玉小内)

中学生 ☎65-2019 (玉中内)

GRASSROOTSに名を刻め！－ RESPECTから始める冒険－

芝根小学校

タイトルは、本校で掲げた学校経営のスローガンです。芝根小に関わるすべての人が協力し合って、名を刻むような記憶に残る1年にしてほしいという思いが込められています。そのためには、誰もが価値のある者として認めることが大切です。

【自分】自分へのRESPECTを基にして、夢叶える冒険

【仲間】仲間へのRESPECTを基にして、認め合う関係作りへの冒険

【集団】集団へのRESPECTを基にして、貢献する言動への冒険

具体的な取り組みの一つとして、夢叶える冒険の地図を紹介します。

1 教育構想との関わり

夢や希望を育む系統的なキャリア教育の推進

非認知能力「意欲・協調性・粘り強さ・好奇心・創造性」の育成

2 計画

【第1期】 5・6年、学級別集団、自分探し→目標・計画の設定→実践→振り返り

【第2期】 4～6年、縦割り関心別集団、目標・計画の設定→仲間の助言→実践→振り返り

3 実践

【自分さがし】 学習・健康・心・趣味→自分さがしの地図づくり

【冒険の地図】 スマイルネクストによる配信→目標・計画の設定→実践→振り返り

ある児童は、1週間に1回、料理を作ることに挑戦した。また、平日は料理動画を視聴して、料理技法を学んだ。作った料理の画像、その材料や感想を冒険の地図に記録した。また、すべての児童が付箋機能を活用して、仲間の冒険に関する応援メッセージを入力した。あたたかいメッセージを送ることにより、RESPECTできる関係を再構築した。



【料理に関する冒険の地図】

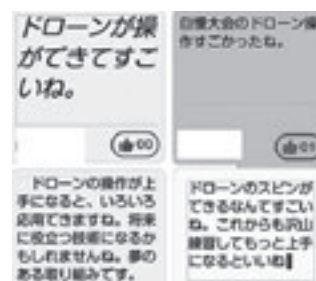

【仲間の冒険へのメッセージ】

実践の記録をキャリアパスポートにファイルして、保護者に感想の記入を依頼した。ある保護者は、「本をたくさん読んですごいいね。これからもすてきな本に出会って楽しめるといいね。ステキな本があったら教えてね。」とメッセージを残した。

夢叶える冒険の地図で、試行錯誤を繰り返しながら、たどり着きたい未来に！

輝け! たまむらっ子

子育て応援コーナー

児童館トピックス

■ 今月は 中央児童館 です ■



▲ゆらゆら揺れるサンタさん!

12月6日に親子行事「いろいろなキャンディー」が行われ、クリスマスにちなんだ遊びで楽しみました。「トントントントンクリスマス」の手遊びや「何になるかな?」のポタシシアター、大型絵本の読み聞かせを親子でワクワク楽しんでひとときでした。

ゆらゆらサンタさんを
作ろう!



▲大型絵本「まどからのおくりもの」

■ 3月の児童館の主な行事 ■

上陽児童館 ☎64-6565	おはなしのくに 『春のぼかぼか絵本』	3/7 (木) 10:45~
西児童館 ☎65-1137	ゴーゴーの日	3/5 (火) 10:00 ~正午
中央児童館 ☎64-1400	おわかれかい	3/13 (水) 10:45~
南児童館 ☎64-7654	うれしい♡たのしい♪キーホルダー作り	3/19 (火) 10:45~
健康の森児童館 ☎64-6600	ゆうびんや 郵便屋さんごっこしてあそぼう	3/10 (日) 13:30~

詳しいことは児童館だよりをご覧ください。直接お問い合わせください。

ごあんない

上陽・西・中央・南児童館

利用時間…平日 10:00~18:00

土曜日 10:00~17:30

休館日…日曜日・祝日・年末年始

※西児童館のみ土曜日も休館。

※臨時に休館する場合があります。

健康の森児童館

利用時間…10:00~18:00

休館日…月曜日・年末年始

健康LINE公式アカウント

はこちら⇒



児童館トピックス

このゆび
こ〜まれ



地域子育て支援センター

下新田176 (第1保育所内) ☎30-6601

電子メール:kosodate@town.tamamura.lg.jp

☆『赤ちゃんの日』※町保健師に相談できます (予約制、午前の部・午後の部どちらか選択)

日時 3月5日 (火) 終日

対象 町内在住の8カ月までの赤ちゃん

日時 3月18日 (月) 終日

対象 町内在住の15カ月までの赤ちゃん

☆『はじめての日』

子育て支援センターデビューをしたい親子さん対象の日です。

日時 3月15日 (金) 午前10時~正午

3月26日 (火) 午後2時~4時

☆『親子でリズム&サーキット』 (予約制)

音楽に合わせて元気に体を動かしちゃおう!!

日時 3月19日 (火) 午前9時30分~10時20分

対象 町内在住の1歳3カ月~3歳頃の歩けるお子さん

☆『ベビーマッサージ』 (予約制・10組)

日時 3月21日 (木) 午前10時~

対象 町内在住の8カ月までの赤ちゃん

☆『たまたんサンデー ~ありがとうパーティー~』

(予約制・20組)

感謝の気持ちがあふれる、そんなパーティーにご招待!!

日時 3月24日 (日) 午前10時~11時30分

☆『栄養士さん、歯科衛生士さんとおしゃべりタイム』

お子さんの食事の悩み、離乳食の進め方、歯についての質問など相談してみませんか?

日時 3月27日 (水) 午前10時30分~正午

※行事が中止・日時変更となる場合があります。詳しくはお問い合わせいただくか、町ホームページをご覧ください。
※各行事の予約受付は3月1日 (金) 午前9時から行います。



各種健診・相談事業

健診・相談名	月 日	対象者・申込方法	受付時間
4か月児健診	3月12日(火)	令和5年11月生	午後 ※個人通知を ご確認ください
	3月14日(木)		
10か月児健診	3月26日(火)	令和5年5月生	
	3月28日(木)		
歯っぴいスマイル相談	3月5日(火)	令和4年12月生	午前※個人通知を ご確認ください
1歳6か月児健診	3月13日(水)	令和4年7月生	午後 ※個人通知を ご確認ください
2歳児歯科健診	3月7日(木)	令和3年12月生	
3歳児健診	3月6日(水)	令和2年12月生	
子育て・離乳食相談	3月4日(月)	事前に電話予約 ※完全予約制	午前・午後 ※予約時に要相談
はじめての 離乳食講習会	3月12日(火)	離乳食を開始する時期 のお子さんと保護者 前日までに予約	午前10時15分～ 午前10時30分
のびやか発達相談	月1回実施。日時については、電話予約時に相談		

各種健診のお知らせ

保健センター ☎64-7706

玉村町こうのとりのり助成制度のご案内

町では、不妊治療をしているご夫婦の経済的負担の軽減を図るため、治療費の一部を助成します。

対象

- 令和5年4月1日～令和6年3月31日の間に受けた不妊治療に要した支払い済みの医療費
- 1年以上町に住民票のあるご夫婦で、町税の滞納のない人

助成内容

不妊治療に要した医療費（検査および治療、薬代）の1/2（千円未満切捨て）で、上限額は10万円
※1組のご夫婦に対して5回まで（1年度あたり1回）

申請期間 令和6年4月1日（月）受付分まで

※申請期間を過ぎた場合、助成対象外になります。必ず申請期間内に申請してください。詳しくは、保健センターへお問い合わせください。

町民献血を実施します

健康福祉課 ☎64-7705

新型コロナウイルス感染症の影響で、献血協力者の減少が続いています。ぜひご協力をお願いします。なお、協力者には記念品をお渡しします。

日時 2月27日(火) 午前9時～正午 場所 保健センター

実施内容 400ml・200ml(全血のみ)

- ※400ml献血にご協力ください。
- ※献血カードを持っている人は持参してください。

毎月第1日曜日は「健康の日」です。
家族そろって、健康づくりに取り組みましょう。

毎月19日は「いただきますの日」
～食卓は豊かな心と体をはぐくみます～

2月27日

毎年2月は全国生活習慣病予防月間です

毎年2月は、日本生活習慣病予防協会が提唱する、「全国生活習慣病予防月間」であり、今年のテーマは、「小食で腸活！ ～腹八分目、バランスの良い食事で腸内フローラを整える～」です。では、実際に腸内フローラを整えるには、どのような生活習慣を心掛ければ良いのでしょうか。

腸内フローラとは

腸内細菌は種類ごとにテリトリーを保って棲んでおり、集団を形成しています。この集団が「腸内フローラ」と呼ばれています。腸内フローラは、善玉菌・悪玉菌・日和見菌の3つで主に構成されており、この3つのバランスを保つことが、腸内フローラを整えるうえで重要になります。

腸内フローラを整えるためには

3つの菌のバランスを保ち、腸内フローラを整

えるためには食習慣の見直しが必要です。特に、善玉菌と善玉菌の餌となるもの（食物繊維・オリゴ糖）の摂取が鍵となります。

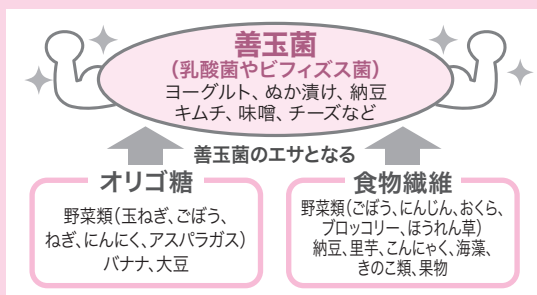

また、適度な運動習慣や規則正しい睡眠も腸内フローラを整えるのに効果的です。腸内フローラを整えるため、生活習慣の見直しを行ってみてはいかがでしょうか。

参考：腸内フローラを整える方

法「腸活!」(大正製薬グループホームページ)、腸内フローラって何?腸活をはじめる前に知っておきたい基礎知識(ピオスリーホームページ)



**地球の歩き方
ディズニーの世界**

地球の歩き方
Gakken (発売)

一般書のおすすめ

ディズニーアニメーション映画をはじめとした「ディズニーの世界」を旅するためのガイドブック。作品エピソードを交えながら、各国・都市と各スポットの魅力を紹介する。折込みの年表付き。データ：2023年1～10月現在。

【TRC MARC】

図書館映画祭を開催します

上映日 3月10日(日)
 開場 午前9時30分
 開演 午前9時45分(終了：午後1時50分頃) ※途中休憩あり
 作品名 「鬼滅の刃 那田蜘蛛山編 (アニメ第15～21話)」
 場所 文化センター小ホール (入場無料)
 定員 260人(当日受付・先着順)



☎65-1122

3月の休館日

4日、11日、18日、
20日、25日、28日

●利用時間

〈平日〉
9:30～19:00
 〈土・日曜日〉
9:30～17:00



10代から身につけたい伝える力

10代から身につけたい
池上 彰 著 くりたゆき マンガ
PHP研究所
対象 小学校高学年

児童書のおすすめ

周りの人に自分の想いをきちんと伝えるには。「伝える力」を身につけるための「読む・話す・聞く・書く」テクニックを、友だち、家族関係など10代に身近な例でわかりやすく解説する。「伝える力」のジュニア版。

【TRC MARC】

毎週水・土曜日の読み聞かせ

場所 図書館内 絵本コーナー
 時間 各回約30分間
 〈水曜日〉午前11時～/午後3時～
 〈土曜日〉午前11時～
 ※水曜日の午前は0～2歳児向け、午後は3歳児向けですが、誰でも参加できます。



雑誌カバーに広告を掲載しませんか

図書館に配架している雑誌の最新号のカバーに広告掲載を希望する広告主を募集します。

対象 個人事業主、法人および団体

※個人名は掲載できません

募集期間 2月15日(木)～3月15日(金)

広告掲載期間 4月1日～令和7年3月31日まで

※募集期間が過ぎた場合でも、申し込みを受け付けます。その場合の掲載期間は、広告の掲載を決定した月の翌月から同じ年度の3月までとします。

広告掲載料 1タイトル 月額1,000円

※消費税および地方消費税を含む

(月額1,000円に掲載月数を掛けて計算)

詳しくは、右記二次元コードよりご参照ください。



**【イースターえいご絵本お話を】
開催します**

外国の春のお祭り“イースター”にちなんで、英語絵本のお話を開催します。群馬県立女子大学の学生や小・中学校のALTの先生と英語絵本のお話や歌・ゲームで楽しいひと時を過ごしませんか？ 皆さんの参加をお待ちしています！

日時 3月23日(土) 午前10時30分

場所 文化センター2階 和室1・2

対象 乳幼児から小学生までの子どもとその家族

定員 子どもの人数で30人まで

入場料 無料(当日受付・先着順)



講座のたまて箱 味噌づくり体験講座

同じ材料を使っても作った人で変わる味、自分だけの味噌を作ってみませんか？ 手作り味噌の作り方や発酵食品について学びます。

※講座は大豆を煮た後の工程となります。

日時 3月9日(土) 午前10時～正午 場所 文化センター調理室

講師 小澤 みどり 先生(食生活改善推進協議会会員) 参加費 1,200円

参加資格 町内在住在勤の成人 定員 16人 ※応募者多数の場合抽選

持ち物 エプロン、三角巾、マスク、手拭き用タオル、持ち帰り用の袋など

申込方法 2月27日(火)までに、文化センター窓口で直接申し込むか、電話もしくはメールにてお申込みください。

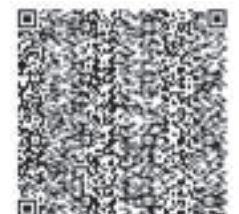

メールでの申し込みはこちらから



EVENT INFORMATION

(公財)玉村町文化振興財団
ホームページ▶

(公財)玉村町文化振興財団 〒370-1105 玉村町福島325 ☎65-0600 9:00~17:00 (月曜・祝日休)

玉村町文化センター30周年記念事業 むかでまる でんせつ
声優朗読劇フォアレーゼン ～百足丸伝説～

3月10日(日) 午後3時 開演(午後2時30分 開場) 「にしきのホール」(大ホール)

全席指定 前売券 4,500円(当日券 4,800円) ※未就学児入場不可

文化センター開館30周年を記念し、人気声優たちによる朗読と「箏」の生演奏でつづる朗読劇をお届けします。歴史資料館所蔵の日本刀「百足丸」を題材に本公演のために書き下ろしたオリジナルシナリオ「百足丸伝説」による声優朗読劇。朗読劇の後には声優たちによるトークコーナーも! 人気声優の生の声に触れる事ができる、またとないチャンスをお見逃しなく!!

チケットは、文化センター窓口、「Live Pocket-Ticket-」、
「フォアレーゼンTicket」で好評発売中!

※日本刀「百足丸」は玉村町歴史資料館にて、3月
7日(木)~10日(日) 午前10時~午後4時の
期間展示します。

主催 玉村町文化センター30周年記念事業実行委員会



山下誠一郎 演 健人 高塚智人 石谷春貴

松本花菜の気軽にクラシック

4月21日(日) 午後2時 開演(午後1時30分 開場)

「にしきのホール」(大ホール)

全席指定 一般 2,000円 高校生以下 1,000円

※未就学児入場不可

松本花菜 浅田美知瑠 中條聡子 中村 亨 中西圭祐
(ヴァイオリン) (おはなし) (ヴァイオリン) (ヴィオラ) (チェロ)

もっと気軽に! もっと気楽に! クラシック音楽を「にしきのホール」の極上の響きと共に楽しみください!

チケット発売日 Web 2月7日(水) 午前9時~ (Live Pocket-Ticket-)

窓口 2月17日(土) 午前9時~ 電話予約 午後1時~

予定曲目 アイネクライネナハトムジークより第一楽章(モーツァルト)、弦楽四重奏曲第67番「ひばり」
より第一楽章(ハイドン)、100万回生きたねこ(斎藤ネコ) ほか出演 松本花菜(ヴァイオリン)、中條聡子(ヴァイオリン)、中村亨(ヴィオラ)、中西圭祐(チェロ)
おはなし 浅田美知瑠**海援隊トーク&ライブ2024**

6月16日(日) 午後3時30分 開演(午後2時30分 開場)

「にしきのホール」(大ホール)

全席指定 一般 4,800円 ペア券 9,000円

高校生以下 3,000円 ※未就学児入場不可

「母に捧げるバラード」「贈る言葉」でお馴染みの海援隊。

フォーク全盛期の一時代を支えた彼らの音楽とトークをお楽しみください!

チケット発売日 Web 2月28日(水) 午前9時~ (Live Pocket-Ticket-)

窓口 3月9日(土) 午前9時~ 電話予約 午後1時~

予定曲目 母に捧げるバラード、贈る言葉 ほか



◀LivePocket-Ticket

全てのWebチケットの購入は、事前に「LivePocket-Ticket」に会員登録(会費・登録料無料)の上お買い求めください。

歴史資料館・文化財情報

出張型地域包括支援センター シニア向け 重田家住宅保健室

日時 2月21日(水) 午前10時～11時 場所 国登録有形文化財 重田家住宅
 内容 血圧・握力検査、フレイルチェック、体組成計でお体測定、お抹茶コーナーなど
 参加費 無料 事前申込不要、時間内出入り自由です。お気軽にお越しください。
 問い合わせ先 生涯学習課文化財係 ☎30-6180
 玉村町地域包括支援センターにしきの園(担当:吉田・大石 ☎64-6666)



重田家住宅健康塾 ～医家の歴史を持つ重田家住宅で健康づくり～

日時 3月3日(日) 午前10時～正午 ※参加者には記念品をプレゼントします。

1. 重田家住宅の紹介
2. 健康セミナー「輝く大人の食事術」 講師:玉村町保健センター 管理栄養士 杉浦 友紀さん
3. 健康イベント体験 ※①ピラティス(6人) ②ハーブ(7人) ③調理(7人)の中から選択制
 ピラティス講師:上村 ゆきなさん、ハーブ講師:土屋 真理子さん、調理講師:管理栄養士 杉浦 友紀さん

場所 国登録有形文化財 重田家住宅
 定員 20人 ※先着順
 持ち物 【ピラティスコース】ピラティスまたはヨガマット(お持ちでない人は大きめのバスタオル)、動きやすい服装、タオル、飲み物
 【調理コース】エプロン、三角巾、マスク(調理時用)
 参加費 無料 共催 玉村町公民館
 申込方法 2月15日(木)より電話または文化財係窓口にて受付します。
 問い合わせ・申し込み先 生涯学習課文化財係 ☎30-6180

重田家住宅第4土曜日公開イベント 群馬県出前なんでも講座「ぐんまのロケ誘致推進」

ぐんまフィルムコミッションの役割や、県内で撮影した映画やドラマ、テレビ番組などのロケ誘致について紹介します。事前の申し込みは不要ですので、当日直接お越しください。講座(約30分)の後、見学会を行います。

日時 2月24日(土) 午後2時～3時 場所 国登録有形文化財 重田家住宅
 講師 ぐんまフィルムコミッション 参加費 無料 ※限定30席

令和6年度 国登録有形文化財「重田家住宅」活用事業を募集します!

詳しくは窓口まで、またはホームページをご覧ください

重田家住宅通常開館日

○平日の水・木・金曜日と毎月第4土曜日、イベント時
 開館時間 午前10時～午後4時(最終入館は午後3時30分)
 ※詳しくはホームページをご覧ください。



重田家住宅(小泉42番地)
 公開・活用情報(町ホームページ)

☆ お申し込み・お問い合わせ先 ☆

生涯学習課文化財係 ☎30-6180 〒370-1105 玉村町福島325(文化センター内)

人権だより 「パワーハラスメント」

企画課 ☎(64)7711 / 生涯学習課 ☎(65)1000

職場のパワーハラスメント(パワハラ)は、重大な人権侵害です。パワハラは、職場において行われる、①優越的な関係を背景とした言動であつて、②業務上必要かつ相当な範囲を超えたものにより、③労働者の就業環境が害されるものであり、①から③までの3つの要素を全て満たすものを言います。

なお、客観的に見て、業務上必要かつ相当な範囲で行われる適正な業務指示や指導については、職場におけるパワハラには該当しません。

① パワハラ意識チェック(いつでもチェックがいたら要注意!)

- ・あえて人前で部下を説教し、周りの士気を高めるようにしている
- ・無視したり仲間はずれにしたりする
- ・嫌な部下には口をきかない
- ・言い分も聞かずに頭ごなしに叱る
- ・自分の仕事のやり方を押しつける
- ・一方的に無理な目標設定を押しつける
- ・威嚇(モノを投げる、机や椅子をたたき、書類を破る

- ・など) する
- ・相手を見下し、ばかにする

② ポイント「相当性があつたかどうか」

継続的に個人の人格を否定するような暴言や行動はパワハラになります。「人権侵害や人格否定に当たらないか」、「社員成長に資するものなのか」、「広く労使の理解が得られるものなのか」など、言動を振り返ってみましょう。

ハラスメントが起こらない職場を!

ハラスメントは、組織全体で断固とした対応をとらないと、問題が深刻化することにもなりかねません。万が一ハラスメントが発生した場合は、経営トップが早期解決と再発防止対策に直ちに対処することが求められます。よりよい職場づくりのためには、自己表現と他者理解が問題を解決するポイントになります。自分の言動が相手を傷つけるおそれがないか、よく考え発言しましょう。

公益財団法人人権教育啓発推進センター「STOP職場のハラスメント」より

「玉村町子ども芸術展」を開催します

生涯学習課 公民館係 ☎65-2354

文化センターで、幼稚園・保育所・小中学校などの子どもの作品や、群馬県立女子大学生の作品を展示する「玉村町子ども芸術展」を開催します。未来の芸術家の作品を見に来ませんか?

- **開催期間** ● 2月9日(金)~11日(日) 午前9時~午後5時
- **会場** ● 文化センター
- **展示内容** ● ☆図工展(小ホールほか)……………玉村町幼保小中の推薦作品
☆書初め展(視聴覚室)……………玉村町小中学校の推薦作品
☆群馬県立女子大学生作品(研修室1)
※ 展示内容は予告なく変更する場合があります。
- **主催** ● 玉村町文化協会/玉村町小中学校国語部会および図工・美術部会
- **後援** ● 玉村町・玉村町教育委員会
- **問い合わせ** ● 生涯学習課 公民館係 ☎65-2354

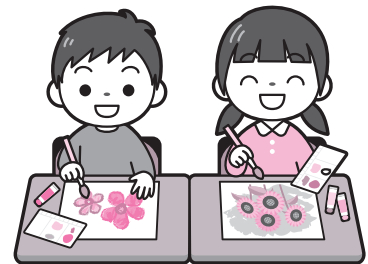

広報の写真撮影にご協力ください

広報紙や町ホームページ、その他町の刊行物などに掲載するため、町内で行われるイベントなどで「広報たまむら」と掲載された腕章を着けて、写真撮影します。ご協力をお願いします。



着用する腕章

お知らせ

玉村町役場 ☎ 65-2511(代) ☎ 65-2592

あたたかいこころ

○連合・群馬県連合会伊勢崎地域協議会様から、福祉のために2万円のご寄附をいただきました。



○株式会社アミック代表取締役 福島 勇人様から子育て支援のために100万円のご寄附をいただきました。



○玉村町金融団様（群馬銀行 玉村支店様・桐生信用金庫 玉村支店様・ぐんまみらい信用組合 玉村支店様・東和銀行 玉村支店様・高崎信用金庫 玉村支店様・ア

イオー信用金庫 玉村支店様）から重田家住宅活用のために10万円のご寄附をいただきました。

児童手当2月期を支給します

健康福祉課 ☎(64)7705
児童手当2月期（10月～1月分）を2月9日（金）に支給します。指定の口座に振り込みますので、お確かめください。

※通知ハガキなどは発送しませんのでご注意ください。

なお、「現況届」は今年度から原則提出不要ですが、役場から提出依頼が届いた人で未提出の人は、10月期より支給が差止めとなっています。未提出の場合は、早急にご提出ください。

また、児童手当は、中学校修了前の児童を養育している人の申請に基づき支給されます。転入や出生等の際、未申請の人は、手続きを済ませてください。（※公務員の場合は、勤務先での手続きとなります）

消費生活

豆知識

そのURLのクリック、ちょっと待って！
～通販サイト、カード会社、宅配便業者などをかたる偽SMS・メールに警戒を～

玉村町消費生活センター
☎20-4020

【事例1】 通販サイトから「支払いに問題がある」とのSMSがスマートフォンに届いた。疑いもせず指示通りにURLをタップし、クレジットカード番号や住所を入力した。その後、クレジットカードの請求明細を確認したら、合計5万円の身に覚えのない決済があった。

【事例2】 宅配便業者から不在通知のSMSがスマートフォンに届いたので添付されていたURLにアクセスした。月末にスマートフォンの通信費が前月より2万円ほど高かったので携帯電話会社に確認したら、自分のスマートフォンから海外にSMSを送信していたことが判明。不在通知のURLにアクセスした時に不審なアプリをダウンロードしてしまいスマートフォンを不正利用されてしまった。

【アドバイス】

- SMSやメールに記載されたURLにはアクセスしない
- アクセスした場合、クレジットカード情報、個人情報などは絶対に入力しない
- フィッシングサイトにID、パスワード、カード番号を入力してしまったらすぐに変更し、カード会社へ連絡する
- 不審なアプリがダウンロードされていないか確認する。ダウンロードされている場合はアンインストールする
- 事業者の正規のホームページでフィッシングに関する情報がないか確認する

困ったときは早めに消費生活センターにご相談ください。
相談受付日 毎週月～金曜日（祝日・年末年始を除く）
午前9時～正午 午後1時～5時
相談専用電話 ☎20-4020（勤労者センター1階）

今月のマイナンバー受け取り日曜窓口

2月25日 午前9時～正午まで(要予約)

個人番号カードの受け取り日曜窓口は**予約制**です。ご利用の人は、必ず平日の午後5時までに**お電話にてご予約ください**。ご予約がない人のお取り扱いはできません。個人番号カードをまだ受け取っていない人は、ご予約の上、早めにお受け取りください。申請方法についてもご連絡ください。※代理人での受け取りについては必ず事前にお問い合わせください。

【個人番号カード】



問い合わせ先 住民課住民係 ☎64-7701

県営住宅2月定期募集のご案内

県住宅供給公社
027(223)5811

入居可能日 当選後、入居資格審査の結果、承認され次第個別に案内します。
所在地・間取り・募集戸数・家賃 県住宅供給公社ホームページをご覧ください。
入居資格 現在住宅に困っている人、世帯の収入が一定の金額以下であることなど
※連帯保証人は不要です。
※単身での申し込みができる住宅もあります。
※詳しくは申込案内書または県住宅供給公社ホームページをご覧ください。

申込期限 2月15日(木)

申込方法 所定の申込書を電子メールまたは郵送により県住宅供給公社へ提出してください。

申込書・申込案内書配布場所 県住宅供給公社(前橋市紅雲町)、県民センター(群馬県庁2階)、県土木事務所、県保健福祉事務所、市役所・町村役場など
その他 入居者は公開抽選で選定します。

※随時申し込みを受け付けている団地もあります。詳しくはお問い合わせください。
問い合わせ先 県住宅供給公社

☎027(223)5811
027(223)9808

冬の省エネルギー

厚手のカーテンを閉めよう。床に届く長さが効果的！

ぼくは安全エシちゃん

KDH 関東電気保安協会
<https://www.kdh.or.jp/>

12月の火災・救急発生件数

区分		12月	R5年累計(1~12月)
火災	建物	0	5
	車両	0	0
	その他	2	2
	計	2	7
救急	急病	100	1,058
	交通	6	80
	その他	25	354
	計	131	1,492

＜火災と救急・救助は ☎119＞
災害情報案内サービス ☎050-5536-6965
玉村町・伊勢崎市の火災発生状況が音声で流れます。
救急病院等案内テレホンサービス ☎23-1299
または で 症状に応じて、県内の救急病院などを24時間対応で紹介いたします。

町からのお知らせやイベント情報を、下記の通りラヂオななみで放送しています。スマホ・PCでも聴くことができます。ぜひお聴きください。

ラヂオななみ FM77.3

【放送時間】 月～金曜日 1日3回(1回約5分)
(午前7時10分頃～、午後1時25分頃～、午後5時30分頃～)

玉村町魅力発信機構

Instagram HP

『肉のワンダーランド』
玉村町のグルメ、観光スポットなどの魅力を発信中!

令和5年度人権教育啓発講演会『性の多様性を前提とした社会へ』を開催します

企画課 ☎(64)777-1

玉村町では、性の多様性について理解を深めるため、左記のとおり講演会を開催します。

今回は、群馬大学情報学部准教授で「トランスジェンダー入門」の著者（共著）である高井ゆと里さんを講師にお迎えし、LGBTQなどの性的マイノリティの人々がいることを前提とした社会のあり方とはどのようなものか、お話しいただきます。ぜひご来場ください。

日時 2月18日（日）
午前10時～11時30分（午前9時30分開場）
場所 ふるハートホール（下新田208番地4）
定員 100人
参加費 無料
※事前の申し込みは不要です。当日会場に直接お越しください。

「若手社員向けデートDV防止啓発講座（講師派遣）」のご案内

県では、交際相手や配偶者からの暴力（DV）の防止啓発を推進しております。

DVは、若いカップルの間でも起こっている問題であり、正しい知識と理解を深めることが重要です。

このため、企業等の若手社員向けに、デートDV防止啓発講座のための講師派遣事業を実施しています。費用は無料です。

社員研修の一環として、ぜひ当事業をご活用ください。派遣の対象 群馬県内の企業 団体など 講座の時間 50～90分程度（応相談） 費用 無料

問い合わせ先 群馬県生活こども課男女共同参画室 ☎027(226)2902

本人通知制度登録のご案内

住民課 ☎(64)770-1

本人通知制度は、住民票や戸籍謄抄本などの証明書が、代理人や第三者からの請求により交付されたときにそのこ

とを本人あてに通知する制度です。住民票や戸籍が取得されたことを本人に知らせることによって、身元調査などによる不正取得を防止することがねらいです。この制度を利用するには、事前に登録をいただくと必要があります。

登録できる人 町内に住民登録をしている人、町内に本籍のある人

登録に必要なもの

- ①本人が記入した申請書
- ※申請書は役場住民課に用意してあります。また、町ホームページからダウンロードもできます。

- ②本人確認書類（運転免許証、マイナンバーカード、パスポートなど）

※健康保険証、介護保険被保険者証、社員証、学生証などの場合は2点以上。

通知の対象となる証明書 住民票（除票含む）の写し、住民票記載事項証明書、戸籍の附票の写し、戸籍（除票含む）の謄本・抄本、戸籍記載事項証明書

通知内容 証明書の交付年月日、交付した証明書の種類及び通数、交付請求者の種類（代理人・第三者）
申請窓口 住民課住民係・戸籍係（役場1階①番窓口）

※本人が直接窓口に来られない場合は、代理人による申請または郵送による申請ができます。必要な書類など、詳しくは住民課までお問い合わせください。



出前講座「家庭での温暖化対策」のご案内

県地球温暖化対策中部地域協議会では、家庭での温暖化対策として「プラごみ削減・食品ロス削減」、「環境にやさしい買い物スタイル」についての出前講座を開催します。ぜひご参加ください。

日時 3月1日（金）
午前10時30分～正午
場所 文化センター研修室3
定員 30人
対象 町内に在住・在勤の人
申し込み・問い合わせ先 県中部環境事務所 ☎027(219)2020

普通救命講習会開催のお知らせ

救急課 ☎(25)30333

日時 3月5日（火）
午前9時30分～11時30分

場所 伊勢崎市消防本部
対象 町内または伊勢崎市に在住または在勤・在学の中
学生以上の人

定員 10人（抽選）
内容 成人に対する心肺蘇生法、AEDの使用方法などを学ぶ講習会です。

参加料 無料
申し込み 2月13日（火）までに電話もしくは専用ホームページからお申し込みください。

電話受付時間 午前9時～午後5時
※土・日曜日、祝日を除く



申込専用ホームページ

放送大学

入学生募集のお知らせ

放送大学は、4月入学生を募集しています。10代から90代の幅広い世代、約8万5千



人以上の学生が、大学を卒業したい、学びを楽しみたいなど、様々な理由で学んでいません。

授業には3つのスタイルがあり、BS放送やインターネットで視聴する、また講師から直接受ける授業があります。心理学、福祉、経済、歴史、文学、情報、自然科学など、300以上の幅広い授業項目があり、1科目から学ぶことができます。卒業すれば学士の単位を取得することができます。

放送授業1科目の授業料は1万2千円で、半年ごとに学ぶ科目だけの授業料を払うシステムです。(入学金は別途かかります)
資料は無料で差し上げていきます。お気軽に放送大学群馬学習センターまでご請求ください。

問い合わせ先 放送大学群馬
学習センター
☎027(230)1085

『令和六年春巡業大相撲 ぐんま場所』社会福祉チャリティ事業 大相撲が前橋にやってくる!

横綱、大関をはじめ日本相撲協会総勢200人がALS OKぐんま武道館で大相撲の巡業を開催します。本場所さながらの取組はもちろんのこと、巡業ならではの初っ切りや朝稽古などどうぞお見逃しなく!

開催日 4月21日(日)

午前9時～午後3時

場所 ALSOKぐんま武道館

主催 大相撲ぐんま場所実行委員会

チケット料金

タマリ席 15,000円

2階席 5,000円

チケット一般販売について

高崎高島屋・ぴあ・ローチケ・イープラス(各コンビニ)

(二)ほかで販売中

問い合わせ先 大相撲ぐんま

場所実行委員会

0120(158)200



詳しくはこちらから

不安を抱える女性へのつながりサポート相談支援事業(ぐんま・ほほえみネット)のご案内

企画課 ☎64-7711

今般のコロナ禍は、女性への影響が大きく、解雇や雇い止め、DVの危険の高まり、心身の不調などの課題が明らかになっています。

そこで、県では相談・支援の経験豊富な民間団体に委託し、関係機関とも連携して、電話・SNSでの相談受付や、訪問・同行などによる支援を行います。費用は無料です。一人で悩まず相談してください。

「不安を抱える女性へのつながりサポート相談支援事業」(ぐんま・ほほえみネット) 相談先一覧

団体名(所在地)	所管地域	開所日	時間	問い合わせ先(相談用電話番号)
NPO法人Annakaひだまりマルシェ (安中市松井田町松井田564番地)	西毛地域(高崎市、藤岡市、富岡市、安中市、甘楽郡、多野郡)	木・金	午前9時～午後4時	☎027-384-3129
		土	午前9時～午後2時	
NPO法人 NextGeneration (前橋市千代田町2丁目8番地12号)	中毛地域(前橋市、伊勢崎市、佐波郡)	水・木・金	午前9時30分～午後4時30分	☎080-7645-8696
	北毛地域(渋川市、沼田市、北群馬郡、利根郡、吾妻郡)			
NPO法人キッズバレイ (桐生市本町5丁目51番地 東武桐生ビル1階cocotomo101)	東毛地域(桐生市、太田市、館林市、みどり市、邑楽郡)	月・火・木	午前9時30分～午後4時30分	☎0277-46-5977
		第1・第3土		

※各団体はそれぞれ特化した分野を持っているため、相談内容により、所管地域に関わらず連携して支援を実施します。

※各団体とも祝日および年末年始は閉所します。

おくやみ (敬称略)

地区	死亡者氏名	年齢
角 渚	佐藤 直哉	59
箱 石	設楽 和恵	93
飯 塚	関口 輝江	83
藤 川	堀越卯喜次	91
下新田	竹内 一	86
下之宮	鈴木 正文	75
川 井	矢嶋よ志乃	96
原 森	萩原 伸二	66
板 井	鈴木 幸子	84
五 料	内田 孝子	74
上之手	川島千代子	62
角 渚	木村 七郎	95
上新田	勝本千代子	74
下新田	青木 克夫	89
下新田	勅使川原悟	64
角 渚	眞下 宗八	79
下茂木	山田 よし	100

誕生 (届け出順・敬称略)

地区	出生児名	生
下新田	六本木 柚丹	♥ 11/29
南福島	宮坂 憲遼	11/24
福 島	多田陽那乃	♥ 12/5
福 島	小池 陽葵	♥ 12/8
上飯島	花牟禮 碧	12/9
小 泉	HTUT MYAT PAING SOE	12/2
南 玉	飯塚日向生	12/6
下新田	廣岡 椰來	♥ 12/8
下新田	宮下 真緒	♥ 12/12
川 井	田島 琥月	12/12
南福島	鈴木 陽日	12/8
小 泉	瀧澤 雪	♥ 12/13
中樋越	平形 凰凱	12/11
板 井	矢島由依菜	♥ 12/22
藤 川	相原 音晴	12/8
南福島	楢山 陽瑠	12/22
川 井	馬場愛音蘭	♥ 12/20

♥ は女の子

誕生・おくやみのコーナーに掲載を希望しない場合は、届け出のときにお申し出ください。

人口 令和6年1月1日現在

人口	35,732人 (-69)	男	17,773人 (-41)
世帯数	16,258戸 (-31)	女	17,959人 (-28)
(±) は前月比			

今月の納期

国民健康保険税8期、介護保険料11期、
後期高齢者医療保険料8期
納期限は2月29日(木)です

★納税などに便利な口座振替をご利用ください

手続きは、町内各金融機関・農協・郵便局・役場税務課
などでできます。届出印・口座番号が必要です。

税務課 ☎64-7704

子ども医療電話相談 #8000番

相談受付時間 月～土 午後6時～翌午前8時 日・祝日 午前8時～翌午前8時

小児夜間・休日診療

当番日	診療時間	病院
月～土曜日	午後7時30分～10時30分	伊勢崎佐波 医師会病院 (☎24-0111)
日曜日、祝日	午前9時～午後5時	伊勢崎市民病院 (☎25-5022)
	午後5時～翌午前8時30分	

休日歯科診療

伊勢崎歯科医師会休日歯科診療所
伊勢崎市上泉町151 伊勢崎市社会福祉会館3階
☎23-2772
午前10時～正午、午後1時～3時
※受け付けは午後2時30分まで

休日・夜間診療

伊勢崎佐波医師会病院
伊勢崎市下植木町481 ☎24-0111
・平日(月～土曜日)夜間・早朝 午後6時～翌午前8時30分
・休日(日、祝日) 午前8時30分～翌午前8時30分

思いを話してみませんか? — こころの健康相談 —

精神科医によるこころの相談を実施しています。こころの
悩みについて、ご本人やご家族からのご相談に応じます。
日時: ご予約時にお知らせいたします。
予約方法: 保健センター(☎64-7706)へ電話でご予約
ください。

心配ごと相談(予約制)

申込先 社会福祉協議会
☎65-8864 ☎65-9666

①法律相談・人権相談

対象 家庭内での心配ごとや、ご近所でのめごとで
お困りの人
・人権を脅かされて悩んでいる人

期日 3月5日(火) [弁護士相談あり]、15日(金)、25日(月)

②行政相談(行政相談委員が対応します)

対象 国や県、町、公団などの仕事に対し、意見や要望、
苦情がある人

期日 3月25日(月)

①②時間 午前9時～正午

①②場所 社会福祉協議会事務局(まちなか交流館)

①②定員 8組(定員になり次第締め切り)

■送迎バス運行表（3月）

日曜日	月曜日	火曜日	水曜日	木曜日	金曜日	土曜日
					1日	2日
					芝根地区	開館
3日	4日	5日	6日	7日	8日	9日
休館日	上陽地区	玉A地区	玉B地区	芝根地区	上陽地区	開館
10日	11日	12日	13日	14日	15日	16日
休館日	玉A地区	玉B地区	芝根地区	上陽地区	玉A地区	開館
17日	18日	19日	20日	21日	22日	23日
休館日	玉B地区	芝根地区	休館日 春分の日	上陽地区	玉A地区	開館
24日	25日	26日	27日	28日	29日	30日
休館日	玉B地区	芝根地区	上陽地区	玉A地区	玉B地区	開館
31日						
休館日						

送迎バスのご利用について



- 送迎バスの利用は登録予約制です。
- 予約をされた人の停留場所を運行します。
- お迎えの運行時間は、おおよそ午前9時から9時30分の間です。登録された人には、送迎時間をお知らせします。
- 利用を希望する場合は、老人福祉センターまでご連絡ください。

■停留場所

※お帰りのバスは午前11時30分に出発します

玉A地区		玉B地区		芝根地区		上陽地区	
行政区	停留場所	行政区	停留場所	行政区	停留場所	行政区	停留場所
角 淵	墓地十字路	南 玉	お墓・団地・公民館	箱 石	消防7分団	上樋越	公民館
	岩倉橋土手・旧家具屋	与六分	町営・玉村高校	下之宮	月田商店	中樋越	ビニールハウス前(中樋越西)
上之手	不動産前・公民館	宇 貫	公民館南	小 泉	みつわ団地・芝根小東	藤 川	児童館・公民館
5丁目	不動産前	八幡原	公民館	五 料	郵便局西・公民館		万寿屋・藤川公園
6丁目	公民館東十字路	上新田	公民館・角田病院前	飯 倉	公民館		公民館
7丁目	メモリアルホール	板 井	西部公民館・諏訪神社南	川 井	公民館・西十字路	飯 塚	公民館
8丁目	家具屋		東部公民館	下茂木	研修所西南十字路	原 森	公民館・森下団地
9丁目	金田石油南	斎 田	井野商店	後 箇	南部眼科	上福島	公民館
上飯島	三和食堂	福 島	公民館	上茂木	箇茂木集会所		

■ お知らせ ■

- ・筋力トレーニング（毎週月曜日 10時15分～）
 - ・脳トレ教室（第1、第3火曜日10時15分～）
 - ・ラジオ体操（第4土曜日 9時30分～）
- ※どなたでも自由に参加できます。詳細につきましては、老人福祉センターまでお問い合わせください。

老人福祉センター（玉村町社会福祉協議会）

☎(65) 1294

☎(65) 1309

玉村町老人福祉センターからののご案内

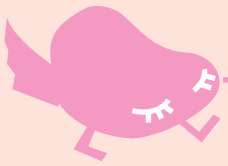

おおきなあれ



ほしかわ

干川 ましろちゃん

令和5年2月7日生まれ

凌也さんと真紀さんの長女。1歳の誕生日おめでとう！
これからもたくさん遊んで、元気にのびのび大きくなってね☆ いつも幸せをありがとう。



むとう しゅん

武藤 舜ちゃん

令和5年2月1日生まれ

直也さんと実希さんの二男。1歳おめでとう！
笑顔がとっても可愛くてみんないつも癒されてるよ♡ これからもよく食べて寝てたくさん遊んで、元気に育ってね！



いいじま あお

飯島 碧ちゃん

令和5年2月7日生まれ

拓さんと千夏さんの長男。1歳のお誕生日おめでとう♡ いつもニコニコでみんなの癒しの碧くん。元気いっぱいになってね♡

うえはら りお

上原 凜音ちゃん

令和5年2月9日生まれ

大樹さんと奈緒さんの長女。1歳おめでとう！
笑顔の可愛いリーちゃん。はパパとママの宝物♡ これからも沢山思い出を作ろうね♪ 生まれてきてくれてありがとう♡



いわした みなと

岩下 湊音ちゃん

令和5年2月12日生まれ

拓磨さんと有由美さんの二男。1歳のお誕生日おめでとう♡ みんなの癒し担当みなとくん♪ これからも元気いっぱい、みなとらしく成長していこうね♡



あきやま れいら

秋山 礼蘭ちゃん

令和5年2月6日生まれ

竜さんと優里奈さんの二女。
お誕生日おめでとう！
みんなれいちゃんが大好きだよ 元気いっぱいになって育ちますように♡



あかいし みはる

赤石 湊春ちゃん

令和5年2月4日生まれ

充さんと真理菜さんの長男。
1歳のお誕生日おめでとう！ パパもママもまゆちゃんも、ハルくんがだいすき♡ のびのびと健やかに成長してね。

いそぎき はるき

磯崎 陽生ちゃん

令和5年2月1日生まれ

公彰さんとさつきさんの長男。1才おめでとう♡
色々な表情でいつも和ませてくれてありがとう♡ これからも陽生の成長が楽しみだよ♪



おおきなあれ募集

4月に1歳の誕生日を迎える、町内にお住まいのお子さんを募集しています。【応募者多数の場合は抽選】

申込方法 右下の二次元コードより、必要事項を入力の上お申し込みください。

入力項目 ①保護者(ご両親)の氏名 ②住所 ③電話番号 ④お子さんの氏名(ふりがな) ⑤生年月日 ⑥続柄 ⑦60文字以内のコメント、お子さんの写真(3MB以内)

募集期限 2月29日(木)

※申込後、数日以内に受付確認メールが届かない場合は企画課(☎64-7711)へご連絡をお願いします。



表紙のことば



希望に満ちた華やかな門出
1月7日、「輝く二十歳〜Shining Twenty〜」(旧称：玉村町成人式)が開催されました。旧友との再会を喜び笑顔で抱き合ったり、写真を撮ったりする新成人の姿や、それを見守る保護者の皆さんの温かいまなざしで、会場は希望に満ちた華やかな雰囲気になりました。

