

町の情報誌

広報 たまむら

TAMAMURA

4

2023(令和5)年
No.623



主な内容

● Contents

想いを届けます！ フードドライブ P2

木造住宅の耐震診断・耐震改修補助のお知らせ P3

国民健康保険加入者の令和5年度 人間ドック・脳ドックのご案内 P4

町のわだい P8～9 みんなが主役 P10

子育て応援コーナー P16 お知らせ P22～25

想いを届けます！ フードドライブ！

● フードバンクたまむら ☎090-3260-5211 ●

フードドライブとは、家庭で余っている食品を町内の子ども食堂や困っている人への支援に役立てる活動です。常温保存でき、賞味期限が2カ月以上ある未開封の食品がありましたらぜひご協力ください。

※ベビーフード・日用品は、受け入れを一時停止します。多くのご支援をいただきありがとうございました。

※アルコール類や日本語表記のないもの、賞味期限切れのものは、お受けできません。

● 日時 ● 4月17日（月）～20日（木） 午前10時～午後4時

● 場所 ● フードバンクたまむら 下新田208-4 ふるハート交流館内（役場 東となり）

※フードドライブの集中受入は、原則偶数月の第3週の月曜日から木曜日までです。

2月20日～2月24日にて行いました、フードドライブへのご協力ありがとうございました。5団体21人1,121品を提供いただきました。提供いただいた食品は、町内5カ所の子ども食堂や福祉施設などにお渡ししています。次回以降も皆さんのご協力をよろしくお願ひします。

子ども食堂、活動中です

● 健康福祉課 ☎64-7705 ●

町では、5カ所の子ども食堂が活動中です。子ども食堂は、子どもの貧困対策だけでなく、地域交流の場としての役割もありますので、ぜひお近くの子どもの食堂をご活用ください。

※町では、保健所の指導のもと、衛生管理を徹底するため、対象地域を分けて子ども食堂を運営しています。

※定員などがありますので、参加、詳細については、直接子ども食堂にご連絡ください。

子ども食堂を始めてみたいという場合は、健康福祉課もしくはお近くの子どもの食堂までご連絡ください。

町内子ども食堂	開催場所	連絡先	対象（学区・地区）
まちなか de ごはん	まちなか交流館2階	75-5211	玉村小・中央小
板井子ども食堂	板井西部公民館	65-7758	板井地区
キッチンぷう～	よつば介護支援センター内フリースペース	61-9337	上陽小・町内の障がいがあるお子さん
ジョイキッズキッチン	箱石公民館	090-6567-9732	芝根小・南小・玉村中学校区
おはよう!!たまたまごはん	上之手公民館(偶数月) 宇貫公民館(奇数月)	090-6184-3010	南小



インクカートリッジ回収ボックスを設置しました

● クリーンセンター ☎65-4343 ●

国内で使用されているインクカートリッジは年間1億個といわれ、そのうち回収して再利用されているのは約半分、残りは可燃ごみとして処理されています。インクカートリッジは、焼却すると1個あたり58g～110gのCO2が排出されます。

町ではCO2排出量削減とごみ減量のため、使用済みのカートリッジ回収を始めました。回収したカートリッジはリサイクルインクとして生まれ変わります。再生できないカートリッジもプラスチック資源としてリサイクルしています。皆さんのご協力をお願いします。

● 回収ボックス設置場所 ●

- 役場正面玄関 ● 文化センター 歴史資料館入口付近
- B & G 海洋センター入口

※いずれも古着ボックスの横に設置してあります。

● 回収対象 ●

家庭で使用したインクカートリッジであれば、メーカーは問いません。



木造住宅の耐震診断・耐震改修補助のお知らせ

◆◆ 都市建設課 ☎ (64) 7707 ◆◆

町では、震災に強いまちづくりを進めるため、木造住宅の耐震診断事業・耐震改修補助事業などを行っています。耐震診断のみでも申し込みます。申し込みには一定の要件を満たしている必要があります。耐震改修補助事業は、耐震診断の結果と一定の要件を満たしている必要があります。

木造住宅耐震改修補助事業

(1) 耐震改修工事

一定の要件を満たした木造住宅の耐震改修工事に対し、補助金（リフォームを除く）設計費、工事費1/2限度額80万円/戸）交付制度があります。

1. 0未満の木造住宅を所有する人
- ② 町民税の滞納をしていない人

【補助対象となる建物】

- ① 昭和56年5月31日以前に建築確認を受け建築した住宅階数2以下のもの
- ② 在来軸組工法で建築された住宅
- ③ 戸建て住宅または併用住宅（1/2以上が住宅）であること

です。

【募集戸数】

2戸

【募集期限】

9月29日(金)

※募集期間内でも募集戸数になり次第終了。

【耐震診断の内容】

耐震診断調査者が設計図書などを基に現地調査を行い、どの部分が地震に弱いかなど、倒壊する可能性の有無などについて一般診断を行います。

【申請方法】

事業に該当するか確認します。まずは都市建設課までご連絡ください。

【診断に必要な書類】

- ① 派遣申請書「都市建設課（役場2階①番窓口）」にあります
- ② 建築確認通知書および添付図書（写し）

※ない場合は壁の位置や間取りがわかるような平面図を描いていただければ大丈夫

【耐震診断の費用】

- ① 耐震診断費 無料
- ② 診断者交通費 1,000円を個人負担していただきます。

【対象となる建物】

次の要件にすべて該当する住宅

- ① 昭和56年5月31日以前に着工していること
- ② 木造在来軸組工法で建築された平屋建てまたは2階建てであること
- ③ 一戸建て住宅または併用住宅（1/2以上が住宅）であること



耐震改修工事の内容は、耐震診断による総合評点1.0未満の木造住宅について、耐震性の判断基準に関わる上部構造耐力の評価を1.0以上とする工事です。

(2) 耐震シェルターなど設置

一定の要件を満たした木造住宅に耐震シェルターなどを設置する工事に対し、補助金（設置工事経費1/2限度額30万円/戸）交付制度があります。

【補助対象者】

① 耐震診断結果、総合評点が

【申請方法】

都市建設課（役場2階①番窓口）まで申請をしてください。

※募集期間内でも、予算がなくなり次第終了します。

【募集戸数】

予算の範囲内

【募集期限】 9月29日(金)

【補助対象の工事期間】 令和6年3月29日(金)までに完了する工事

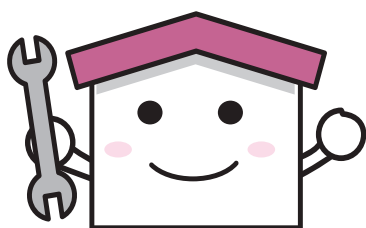

国民健康保険加入者の 令和5年度 人間ドック・脳ドックのご案内

住民課国民健康保険係 ☎64-7702

人間ドック

助成金は 費用の6割まで

(上限24,000円・100円未満切り捨て)

※オプション料金は含みません。

○ 下記契約医療機関の受診期間

6月～翌3月

- ・伊勢崎市民病院
- ・伊勢崎佐波医師会病院 成人病検診センター
- ・角田病院
- ・日本健康管理協会 伊勢崎健診プラザ

○ 契約医療機関以外での受診期間

4月～翌3月

※4月受診の人は速やかに、5月および6月受診の人は4月末までに申請をお願いします。

人間ドックと脳ドックのセット

助成金は 費用の6割まで

(上限30,000円・100円未満切り捨て)

※オプション料金は含みません。

○ 下記契約医療機関の受診期間

6月～翌3月

- ・伊勢崎市民病院
- ・伊勢崎佐波医師会病院 成人病検診センター
- ・角田病院



○ 契約医療機関以外での受診は人間ドックと同様です。

※医療機関によって検査項目・料金は異なります。詳しくは受診予定の医療機関にお問い合わせください。

● 対象者 ● 30歳～74歳以下の国民健康保険加入者

ただし、国民健康保険税を滞納していない世帯の人

※年齢は令和5年4月1日基準（74歳の人は検診日が75歳の誕生日前までであれば受診可）

※75歳を過ぎた後も人間ドックの補助はありますが、制度が変わりますのでお問い合わせください。

注意事項

- ・人間ドック受診日に国民健康保険の資格がない人や、受診後に受診日以前に遡って資格がなくなった人は、助成金額を返還していただきます。（社会保険に加入される際は受診日にご注意ください）
- ・人間ドックを受診する人は、国保特定健診を受診できません。逆に特定健診を受診した人は人間ドックの助成を受けられません。（重複受診してしまった場合は助成金額を返還していただきます）

● 受診期間 ● 各医療機関が指定した日（契約医療機関については6月～翌3月）

● 助成金申請期限 ● 受診する月の2カ月前の月末まで（申請期限 令和6年1月31日）

（例：受診日が6月の人は4月末までに申請してください）

※申請期限を過ぎての申請は、助成対象になりませんのでご注意ください。

● 対象医療機関 ● 日本人間ドック学会の定めた検査項目の実施可能医療機関

申込方法

1. 契約医療機関

医療機関	予約方法	備考
① 伊勢崎市民病院	伊勢崎市民病院検診センターで予約	受付開始は 4月13日(木) 午前10時からとなります。
② 伊勢崎佐波医師会病院 成人病検診センター	電話または病院で予約 ☎27-4898	受付開始は 4月13日(木) 午前8時30分からとなります。
③ 角田病院	電話または病院で予約 ☎50-3315	
④ 日本健康管理協会 伊勢崎健診プラザ	電話または病院で予約 ☎26-7700	

上記の契約医療機関

※予約のときに『玉村町国保加入者』であることをお伝えください。
※医療機関を訪れる際は、保険証を必ずご持参ください。
※受診日および胃カメラへの変更はご希望にそえない場合があります。

手順

- ①医療機関へ直接予約をする。 **<4月13日(木)から受付>**
- ②住民課（役場1階②番窓口）へ助成金申請をする。（受診する月の2カ月前の月末までに）
【最終期限 令和6年1月31日】 [必要なもの：保険証・国保特定健康診査受診券]
- ③助成決定通知（受診日の前月中旬に送付される）を持参の上、医療機関で受診する。
- ④助成金を除いた金額を医療機関へ支払う。

2. 上記以外の医療機関 <4月13日(木)から受付>

※契約医療機関以外で受診する人は全額自己負担後、町から助成金を支給します。

手順

- ①医療機関へ直接予約をする。
- ②住民課（役場1階②番窓口）へ助成金申請をする。（受診する月の2カ月前の月末まで）
※受診日が4月の人は速やかに、5月および6月の人は4月末までに申請してください。
【最終期限 令和6年1月31日】 [必要なもの：保険証・国保特定健康診査受診券]
- ③医療機関で受診する。（全額自己負担）
- ④詳細な検診結果が届いたら役場へ助成金請求をする。（ドック受診後、30日以内）
[必要なもの：ドック領収書・詳細な検診結果・振込先口座（世帯主名義）]
※詳細な検診結果が30日以内に届かなかった場合は、結果が届き次第請求してください。
※検診結果は、受診日に医療機関が発行する簡易結果ではなく、後日発行される詳細な検診結果が必要となりますのでご注意ください。
- ⑤町から助成金を振り込みます。

新入学時期の交通事故防止運動を実施します

● 環境安全課 ☎64-7708 ●

《運動期間》 4月6日(木)～4月15日(土)

- スローガン 「とびださない いったんとまって みぎひだり」
- 運動重点 通学路等の交通安全の確保 交通安全教育の推進

● 地域の皆さんへのお願い ●

車両の直前直後の横断や路上遊びなどの交通ルールを守らない児童などを見かけた場合は、その場で注意するなど、地域の皆さんのご協力をお願いします。またドライバーの皆さんは、児童の不用意な飛び出しなどを予測する「かもしれない運転」を励行し、児童などを見かけた場合は十分な安全確認を行い、減速・徐行をお願いします。



令和4年度JA共済群馬県小・中学生交通安全ポスターコンクール入賞作品

上陽分団が活動を開始します

現在、町では消防団再編に取り組んでいます。4月1日より9分団と10分団が統合し、上陽分団として活動を開始します。

● 9分団および10分団詰所の活用 ●

上陽分団活動開始に伴い、今まで使用していた9分団詰所・10分団詰所は閉所となりました。つきましては、ご活用の希望がありましたら、9月29日(金)までに総務課契約管財係(☎64-7751)までご連絡ください。



上陽分団詰所開所式および軽可搬ポンプ車配車式の様子

南分団詰所建設工事が始まります

上陽分団に続く消防団の再編として、令和6年4月1日より3分団と4分団が統合し、南分団が活動開始予定となります。それに向けて、社会体育館用地の一部(南西角地)で4月より南分団詰所建設工事を実施します。

● 工事スケジュール ●

- 【4月～】 樹木、盛土撤去、水路工事開始
- 【7月～】 南分団詰所建築工事開始予定(令和6年1月竣工予定)

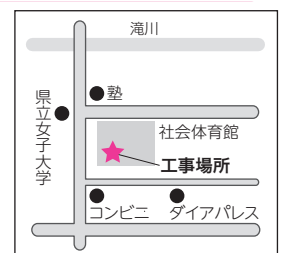

伐採した樹木を無料配布します

資源の有効活用のため、南分団詰所建設工事に伴い伐採した樹木を町民の皆さんに無料配布します。ぜひ薪ストーブやキャンプなどにご利用ください。

- 受取条件 ● ・木材の受取が転売などの営利目的ではないこと ・木材の積み込みや運搬を各自で行えること
- 配布場所 ● 社会体育館南側入口付近 ● 配布期間 ● 4月29日(土)～5月12日(金) 午前9時～午後5時
- 受取方法 ● ・上記の配布場所にて、受取者自身で積み込みや運搬をしてください。
 - ・必要に応じて、チェーンソーやのこぎりを持参してください。
 - ・作業後に出た切りくずなどのごみを清掃してください。※積み込みや運搬によるけがや事故、配布場所内でのトラブルなどについては責任を負いかねます。

令和5年度の後期高齢者医療制度の保険料制度改正について

● 住民課高齢者医療年金係 ☎ 64-7702 ●

後期高齢者医療保険料は所得に応じて個人ごとに計算され、被保険者一人ひとりに納めていただきます。保険料は均等割額と所得割額の合計となり、均等割額には軽減措置があります。

後期高齢者医療保険料【年間保険料】計算方法

均等割額 45,700円 + 所得割額【令和4年中の総所得金額等－基礎控除（最大43万円）】 × 8.89%

令和5年度から均等割額の軽減該当条件が変わりました

【現行（令和4年度）】

軽減内容	軽減該当条件 (均等割額の軽減は、同一世帯の被保険者と世帯主の総所得金額等の合計額で判定します)
均等割額 7割 軽減	「43万円 + 10万円 × (年金・給与所得者の数 [※] - 1)」以下の世帯
均等割額 5割 軽減	「43万円 + 28万5千円 × 同一世帯の被保険者数 + 10万円 × (年金・給与所得者の数 [※] - 1)」以下の世帯
均等割額 2割 軽減	「43万円 + 52万円 × 同一世帯の被保険者数 + 10万円 × (年金・給与所得者の数 [※] - 1)」以下の世帯

【変更後（令和5年度）】

軽減内容	軽減該当条件 (均等割額の軽減は、同一世帯の被保険者と世帯主の総所得金額等の合計額で判定します)
均等割額 7割 軽減	現行どおり
均等割額 5割 軽減	「43万円 + 29万円 × 同一世帯の被保険者数 + 10万円 × (年金・給与所得者の数 [※] - 1)」以下の世帯
均等割額 2割 軽減	「43万円 + 53万5千円 × 同一世帯の被保険者数 + 10万円 × (年金・給与所得者の数 [※] - 1)」以下の世帯

※ 「10万円 × (年金・給与所得者の数 - 1)」の部分は年金・給与所得者が2人以上の場合のみ計算します。
年金・給与所得者の数は同一世帯の被保険者と世帯主のうち、以下のいずれかの条件を満たす人の数です。
・ 給与収入が55万円を超える人（給与収入のうち事業専従者給与分を除く）
・ 前年の12月31日現在65歳未満かつ公的年金収入額が60万円を超える人
・ 前年の12月31日現在65歳以上かつ公的年金収入額が125万円を超える人

後期高齢者医療保険料仮徴収額決定通知書を送付しました

この通知の金額は、令和5年度後期高齢者医療保険料の6カ月分の仮の金額です。
差し引く金額は、令和5年2月の年金から差し引かれた額と同じ額の保険料を4月・6月・8月の年金から差し引きます。ただし、4月から新たに差し引かれる人は、令和4年度の保険料額を1年分の額にして、6回で割った金額を差し引きます。
なお、仮徴収額（4月・6月・8月）と本徴収額（10月・12月・2月）に大きな差がある場合は、年間を通して均一となるよう、8月の徴収額を変更する場合があります。令和5年度の保険料額は、7月に決定し通知しますのでご確認ください。

後期高齢者医療加入者の令和5年度日帰りドック検診を受診する皆さんへ

申込方法などにつきましては、4月中旬に届く「しなやか健診受診票」に同封されている案内通知をご覧ください。
※令和5年度中に75歳になり、後期高齢者医療保険制度に加入予定の人は、住民課高齢者医療年金係（☎64-7702）までお問い合わせください。

麦踏み体験を開催

2月12日、藤川をきれいにする会の協力のもと、上陽小学校近くの麦畑で麦踏みが行われました。麦踏みは、麦の芽を足で踏むことで霜柱を防いで根の張りを良くし、生育を促す効果があります。約30人が参加し、町の特産物でもある麦の成長を期待して、地面を足で踏みつけたりローラーで押し付けたりしていました。参加者からは「初めての経験だったので楽しかった。勉強にもなった」との感想が聞かれました。



ぐんまちゃんの誕生日をお祝い

高崎駅のぐんまちゃんSHOPにおいて2月25日、ぐんまちゃんのお誕生日会が開催され、お友達としてたまたんが招待されました。ぐんまちゃんとたまたんとの撮影会には多くの人が集まり、大盛況となりました。中には県外から来場したというご家族もいらっしゃいました。撮影を終えた皆さんは、「いい記念になった」「たまたんを初めて見たがかわいらしかった」と笑顔で感想を話していました。



©群馬県 ぐんまちゃん

女川町からの絵手紙に笑顔

宮城県女川小学校の3年生へ向けて、上陽小学校の3年生が12月に心を込めて描いた絵手紙の返事が返ってきました。東日本大震災で被災した女川への復興支援の一環として続けられてきたこの交流ですが、震災当時には生まれていなかった児童達は、震災当時と現在の復興した女川の様子の写真を目にし、「きれいになって良かった」と話していました。女川小から届いた絵手紙を手にとると大喜びし、友達と見せ合い「かわいいね」「どんな人が描いてくれたんだろう」と笑顔を見せていました。



上武大学駅伝部が陸上教室

総合運動公園で2月12日、上武大学の駅伝部を講師に招いた陸上教室が行われました。参加した34人の小学生はミニハードルやラダーを使ったトレーニングに時折苦戦しながらも、駅伝部の皆さんの優しい指導を受け、「ちょっと難しいけど楽しい」「寒いなか走るのが気持ちいい」と笑顔で汗を流していました。教室の最後にはたすきを使った駅伝形式のレースを行い、子ども達はチームの仲間へ声援を送り、一生懸命にたすきをつないでいました。



家族に向けて絵手紙を作成

子育て支援センターで2月17日、絵手紙サークル一歩の会の協力のもと、「絵手紙体験」のワークショップが開かれました。小さなお子さんがあるパパやママを対象とし、参加者は家族に向けた絵手紙を作成しました。支援センターと健康福祉課の職員が子ども達の見守りをする間、家族の顔やキャラクターの絵にメッセージを添えた温かい絵手紙が作成され、参加者は「あまり出来ない体験ができた」「家族へプレゼントしたい」と話していました。



未来の芸術家たちの作品を展示

2月10日から12日にかけて、文化センターで「玉村町子ども芸術展」が開かれました。町内の保育所・幼稚園・こども園・小中学校・高校・群馬県立女子大学美学美術史学科の作品が展示され、3日間で約3,600人が訪れました。絵や習字・硬筆、立体作品、映像作品などの展示物に、来場者は足を止めて見入っていました。家族連れの人も多く、自分の作品を誇らしげに家族に見せる子どもの姿も見られました。



献血協力者へ 健康おやつの配布

2月27日、保健センターで町民献血が行われました。新型コロナウイルス感染症の影響で献血協力者が減少する中、多くの協力をいただきました。

当日は玉村町食生活改善推進協議会による健康おやつの配布も実施され、プルーンやナッツをたっぷりとし、鉄分が豊富でヘルシーなマフィンが振る舞われました。



「親なきあと」を考える講演会を開催

町として多職種連携の取り組みを進める中、健康福祉課が主催し、ファイナンシャルプランナーを招いて「親なきあとを考える～子どもを経済的に支えるため、いま親ができることは？～」が開催されました。

成年後見制度や遺言、保険やNISAなどの活用を踏まえ、ライフプランを自身で書いてみるなど、本人と家族が安心できる仕組みづくりを一緒に考えました。



みんなが主役

観光パンフレット「玉村町ちよい寄りMAP」が完成！

玉村町魅力発信機構

玉村町魅力発信機構が作成した、町の観光パンフレット「玉村町ちよい寄りMAP」が完成しました。

玉村町魅力発信機構は町の観光協会として、町の知名度向上と誘客を目指し、交流関係人口増加や地域経済の活性化のための活動を行っている団体です。町のグルメやお土産などの情報のPR、旅行者の誘致活動に加え、パンフレット作成などを行っています。

今回完成した「玉村町ちよい寄りMAP」は、「たまぶら散歩」に掲載されている情報が古くなってしまったことや、観光案内についての問い合わせが町内外から多くある中、より便利なパンフレットがないため困っているとの声が上がっていたことにより作成されました。

魅力発信機構の梅村さん、青木さんは「公募により計61スポットを掲載した大ボリュームな観光パンフレットとなっており、たまぶら散歩には掲載されていない飲食店、お土産情報も充実しています」と話してくれました。また、町内に食肉に関わる施設があることから、肉関係の飲食店やお土産をまとめた「肉のワンダーランド」がコーナーとして

まとめられているそうです。「群馬県立女子大学の学生さんに写真のモデルとカフェ取材に協力していただきました。町内の学生さんとコラボしていることも魅力のひとつ」とも語ってくれました。

完成に至るまでには苦労も多く、紹介スポットへの取材や各所との連絡調整、より魅力的なパンフレットにするため、構図や見せ方についても悩むことがあったそうですが、「町を知ってもらい、観光の目的地の一つとして考えてもらうきっかけとして活用していただきたい。町内はもちろん、群馬県に観光にいらつした県外の方にも見ていただきたい」という思いから、完成に結びついたそうです。

そんな思いのこもった「玉村町ちよい寄りMAP」は、役場をはじめ、文化センターや道の駅玉村宿などで配布をしています。ぜひお手に取り、町の魅力を再発見してみるのはいかがでしょうか。



「玉村町ちよい寄りMAP」をPRする魅力発信機構（左から）梅村さんと青木さん

健康サポーター養成講座のお知らせ

自分の為が皆の為、『健康の種まき』はじめませんか

地域包括支援センターやくば ☎64-7721

「健康サポーター」は、自身の健康づくりに取り組むとともに、地域の筋トレや居場所、あおぞら体操など、介護予防事業に関わる地域のボランティアです。

栄養・口腔・運動・認知症予防など、健康についての知識を学び、地域の活動に参加してみませんか？

- 日時 ● 5月29日(月)、30日(火)、31日(水) ※全3回 午後1時30分～3時30分
- 場所 ● 役場3階大会議室 ● 対象 ● 町内在住で3日間の受講が可能な人
- 内容 ● 運動、栄養、口腔、フレイル予防、認知症予防の基礎知識、筋トレやストレッチング、サポーターの地域活動などを学びます。
- 定員 ● 20人 ※先着順
- 申込先 ● 玉村町地域包括支援センターやくば(☎64-7721)までお申し込みください。
- 申込期間 ● 4月27日(木)～5月12日(金)まで

税金情報

税務課
☎64-7703

確定申告後に修正する方法 (税務署に提出)

確定申告期間(2月16日～3月15日)後に申告が間違っていたことに気づき、申告内容を修正する場合、税額などが増加する場合と減少する場合によって手続きが異なります。

【税額等が増加する場合(修正申告)】

確定申告をした後に申告漏れに気づいた場合など税額の誤りを自発的に是正するための申告を修正申告といえます。その申告について税務署長から更正(税額などの誤りを改める処分)があるまでは、修正申告書を提出できます。

具体的には次のものが該当することになります。

- ①確定申告で申告漏れとなっていた所得があつて納付すべき税額に不足がある場合
- ②記載した純損失などの金額が過大である場合
- ③記載した還付金の額に相当する税額が過大である場合

- ④納付すべき税額を記載しなかった場合で、その納付すべき税額がある場合

【税額等が減少する場合(更正の請求)】

確定申告の期限から5年以内に限り、申告の訂正を求める更正の請求書を提出することができます。具体的には次のケースが該当します。

- ①記載した課税標準や税額などの計算が法律の規定に従っていない場合や、計算間違いをしていたため、申告書に記載した納付すべき税額が過大である場合
- ②記載した純損失などの記載が過小であること、または金額を記載しなかった場合
- ③記載した還付金の額が過小であること、または金額を記載しなかった場合など

なお、更正の請求の場合は、書類の提出によって、直ちに税額が変更されるわけではありません。内容の審査によって更正すべき理由がないと判断された場合にはその旨が請求者に通知されることとなっています。詳しくは伊勢崎税務署☎(25) 4045へお問い合わせください。



国民年金

住民課高齢者医療年金係 ☎64-7702

令和5年度『学生納付特例制度』の申請について

日本に住む20歳以上60歳未満の人は、全員が国民年金に加入しなければなりません。

20歳以上の学生も国民年金に加入することになっていますが、収入が一定額以下の学生については、申請して承認を受けることにより、保険料の納付が猶予される『学生納付特例制度』があります。

この制度は、家族の収入に関係なく、学生本人の所得を基準として審査が行われます。ほとんどの場合、学生本人に所得がないことから、大部分の学生はこの制度に該当すると思われます。(一部の学校はこの制度の対象になりません)

保険料の納付猶予を受けている期間中に万が一の事故などで障害を負った場合には、障害基礎年金を受けることができます。また、猶予を受けた期間は年金を受けるための資格期間に算入されますが、老齢基礎年金額には反映しません。満額の老齢基礎年金を受けるためには、10年以内に保険料を納めること(追納)が必要です。

承認期間は、令和5年4月から令和6年3月まで

です。申請を希望する人は、本人の住所地の役場年金担当窓口で手続きをしてください。(学生証の写しまたは在学証明書を持参してください)

※申請時点から2年1カ月前までの期間について、さかのぼって学生納付特例を申請できます。希望する人はあわせてご相談ください。

国民年金保険料は前納がお得です

国民年金には、一括して保険料を納めると割引になる「前納制度」があります。現金での納付を希望する人は「前納納付書」を使用して、納付書の使用期限までに納めてください。1年分の保険料を現金で前納すると、毎月納めた場合と比べて3,520円が割引に、6カ月分の保険料を現金で前納すると、毎月納めた場合と比べて810円が割引になります。

前納の納付期限は4月末(4月末が休日・祝日の場合は翌営業日)です。

お問い合わせ

前橋年金事務所 ☎027-231-1706

地方税共通納税システム(eLTAX)を利用した町税の納付について 対象税目・納付方法が拡充されました

● 税務課収税係 ☎ 6 4 - 7 7 0 4 ●

4月から、地方税の新たな納付方法として、納付書に「eLマーク」があれば、地方税共同機構が提供する「地方税お支払いサイト」から電子納付できるようになりました。また、納付書に記載された「eL-QR」(QRコード)に対応した全国の金融機関やスマホ決済アプリでも納付ができるようになりました。

■ 対象税目

- 固定資産税・都市計画税
- 軽自動車税 (種別割)

※町県民税 (普通徴収)、国民健康保険税は対象税目になっていません。
令和7年度を目途に対象税目とする予定です。



(eLマーク)

▶▶ 地方税お支払いサイト

● さまざまなお支払い方法から選択可能 ●

「eL-QR」の読み取りや納付書に記載された「eL番号」の入力により、スマホやパソコンからクレジットカード払いやインターネットバンキング、口座振替などを利用できます。

※「地方税お支払いサイト」での口座振替は、事前にeLTAXの利用者登録と口座情報登録が必要です。また、納期毎に自身での納付手続きが必要となります。

● 24時間365日利用可能 ●

システムのメンテナンス時間を除き、いつでもどこでも支払い可能です。

※利用時間帯によっては、選択できない支払方法があります。



地方税お支払いサイト
(利用者向けホームページ)

※QRコードは株式会社デンソーウェーブの登録商標です。

▶▶ 「eL-QR」(QRコード)を利用した納付 ~利用できる金融機関やスマホ決済アプリが増えました~

納付場所として納付書に記載がなくても、QRコードに対応している金融機関や各種スマホ決済アプリであれば納付することができます。利用可能な金融機関やスマホ決済アプリなど、最新の情報は「地方税お支払いサイト」のよくあるご質問をご確認ください。

● 注意事項 ●

- スマホ決済アプリからの納付は各社のアプリでの手続きになります。
- スマホやパソコンによる納付では、領収証書は発行されません。
特に軽自動車税については、継続検査用(車検用)納税証明書は送付されませんのでご注意ください。
- 利用の際は自身での手続きが必要です。

● 地方税共通納税システムとは ●

- eLTAXを利用して、全ての都道府県・市区町村を対象に、パソコンからインターネットを通じて電子納税ができる仕組みです。
- eLTAXは、地方税ポータルシステムの呼称で、地方公共団体が共同で運営する組織「地方税共同機構」が開発・運用しています。

町税等の
納期内納付に
ご協力をお願いします

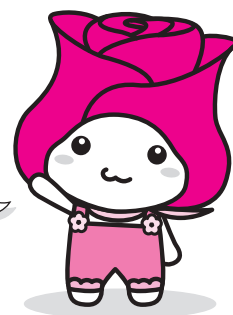

Do sports!

町民一人1スポーツ
スポーツをしよう

スポーツ教室のご案内

4月中旬より順次開催予定です。開催スケジュールは、社会体育館ホームページをご確認ください。

場所 社会体育館 対象 高校生以上

申込方法 社会体育館窓口にて当日受付（窓口先着順）

問い合わせ先 玉村町社会体育館 ☎65-6537（受付時間：午前9時～午後9時30分）

休館日 月曜日（祝日の場合はその翌日）・年末年始

教室名	教室内容	開催日程	料金/1回	定員
ZUMBA	ラテン系を中心に様々な音楽に合わせたダンスで楽しく体を動かすクラスです。	毎週火曜日 午前10時30分～11時30分	700円	15人
ゆっくりプログラム	ゆっくりした動作の筋力トレーニングです。運動初心者の人におすすめ！	毎週水曜日 午後1時30分～2時	500円	15人
バランスボール	バランスボールを使用して、楽しくエクササイズを行います。	毎週木曜日 午後1時30分～2時	500円	15人
やさしいヨガ	ストレッチなど軽い運動で体をあたためた後、基本的なヨガの動きを習得します。	毎週金曜日 午前10時30分～11時30分	700円	15人

スポーツ大会出場者激励金のご案内

町民スポーツの振興を図ることを目的に、日本代表として国際大会などに出場した選手など、または群馬県などの代表として、地方ブロック大会（関東大会以上）の競技大会などに出場した選手などに激励金を交付します。

支給対象者

- ・団体（チーム）または個人として出場した町内在住・在学の選手
- ・団体（チーム）として出場した町内の学校（各種学校を含む）に勤務する監督など

対象となる大会	交付金額（一人あたり）	限度額（一回の申請あたり）
地方ブロック大会（関東大会など）	3,000円	60,000円
全国大会	5,000円	100,000円
オリンピック競技大会など	30,000円	—
その他の国際大会	20,000円	—

支給対象外

- ・予選会または推薦を経ずに出場した大会
- ・中学校体育連盟が主催する大会
- ・激励金以外の方法で玉村町から財政的支援を受けている大会
- ・申請期限を過ぎたもの
- ・本人および本人の同一世帯に属する者が町税などを滞納している人

交付申請

- ・競技大会などの終了日から30日以内に申請が必要です。
- なお、添付書類、対象となる大会などの詳細については、町ホームページをご覧ください。お問い合わせ先までお問い合わせください。



スポーツ大会出場者
激励金についての
町ホームページ
二次元コード

URL: <https://www.town.tamamura.lg.jp/docs/2019061400092/>

スポーツ振興室（社会体育館内） ☎65-6537 ☎65-8919 午前9時～午後5時 休業日（土・日曜日、祝日）

優秀な成績を残した児童・生徒を紹介します
 (敬称略)

【南中学校】

- ◆群馬県中学校新人大会
 女子卓球部 団体 第3位
 木暮桃愛、吉田心実、関根愛灯、山田瑚乃夏、堀川めい、
 大江美音、小宮山楓、萩原心、松村望花、鈴木愛菜
- ◆群馬県中学校総合体育大会
 女子スキー アルペンスキー回転、アルペンスキー大回転
 第5位 加藤心奈
- ◆第23回群馬県中学校英語弁論大会
 第3位 鈴木伽奈

【玉村小学校】

- ◆第47回全国児童・生徒木工工作コンクール
 木工工作 県知事賞 榑渕そら

他の受賞者は21ページに掲載

● 「玉村町あいさつ・声かけ運動」ポスター 優秀作品 ●

「玉村町あいさつ・声かけ運動」啓発ポスターに対して、町内の小中学校を通して多数のご応募をいただき、大変ありがとうございました。応募作品からは、元気なあいさつで町全体を明るくしたいという思いや心を込めたあいさつの大切さが伝わってくる素晴らしい作品ばかりでした。審査の結果、最優秀賞1点、優秀賞5点の作品が選出されました。最優秀賞の作品は「玉村町あいさつ・声かけ運動」の啓発ポスターに掲載され、町内の各所に掲示される予定です。



◆最優秀賞
 中央小学校
 1年生
 山崎 稜平さん



◆優秀賞
 玉村小学校
 3年生
 菊地 大聖さん



◆優秀賞
 玉村小学校
 6年生
 栗原 莉希さん



◆優秀賞
 上陽小学校
 4年生
 田中 芽依さん



◆優秀賞
 上陽小学校
 4年生
 狩野 心絆さん



◆優秀賞
 南小学校
 6年生
 内田 紅羽さん



教 育 通 信

MANABIのひろば

教育支援センター「ふれあい」

令和4年4月から「教育相談室・適応指導教室」は「教育支援センター」に名称を変更しました。

〔教育相談〕

子供の心の問題やことばや聞こえ、情緒面での心配、お子さんの教育などの悩みなど、一人で悩まずにお気軽にご相談ください。

月～金曜日 9:00～16:00
☎65-0081

来所相談も実施しています。
住所 下新田187番地

〔教育支援〕

学校に行きたくても行けずに困っている小中学生の不安や悩みを受け止め、心が触れ合う喜びを体験する場です。

月～金曜日 9:00～15:00
☎・☎65-0091



教育支援センター

〔通級教室〕

ことばの誤り・ことばの繰り返し・ことばの発達が遅い・落ち着きがない・人とうまく関われない・学習に偏りがあるなどの相談や指導をする教室です。

月～金曜日 8:30～17:00

<問い合わせ先>

幼児 ☎20-4500
小学生 ☎64-2855 (玉小内)
中学生 ☎65-2019 (玉中内)

「夢叶える教育のまち たまむら」～未来の学校教育を創造する玉村町教育委員会～

玉村町では、子供たちが幼小中の12年間を通して、「セルフマネジメント力」を付け、「自立」と「共生」の中で自己実現ができるよう教育を行っています。これからの時代を生きる子供たちを育てるため、新たな視点、未来志向で各学校園が特色のある教育を目指します。玉村町教育委員会が各学校園の取組を支えるために以下の施策を実施していきます。

<子供が主役の学びの支援>

一人一台端末等を効果的に活用し、自分に合った学び方や互いのよさを生かして学べるよう、授業改善への支援を進めていきます。また、子供の思いや探究心を大切にする授業を目指し、未来につながる学びを推進します。

<豊かな人間性を育み、一人一人が自分らしく成長できる環境づくりの支援>

いじめの未然防止や早期発見に向けた取組を大切にし、誰もが安心して通える魅力ある学校づくりに向けた取組を応援します。また、自分の存在を大切に思い、個性や多様性を認め合える教育を推進します。

<グローバル人材の育成>

「グローバル人材」とは、国際社会で通用する能力や視点を持ち、地域社会や経済に貢献する人材のことです。英語教育の充実や地域との連携、子ども議会の実施等、玉村町の環境を最大限に生かした教育を行います。

<教職員の働きがいを大切にする改革の推進>

多様化する教育ニーズに対応するため、様々な人材を学校園に配置し、連携・協働した支援を充実させるとともに、学校における業務の効率化を図る取組を推進します。

<学びを支える環境の整備>

児童生徒の学習環境を整えるために、学校のICT環境をさらに整備・充実させたり、就学援助費や奨学金を拡充したりします。



輝け! たまむらっ子

子育て応援コーナー

児童館トピックス

■ 今月は 中央児童館 です ■



▲大鬼達を取り囲んで豆をまいています!

「豆まき」おにはそと!はくはうち☆」
 2月3日に「節分」行事を行いました。子ども達に「どうして豆まきをするの?」と問いかけて、豆まきをする理由や節分の由来を知ってもらったため紙芝居やクイズを出しながら、みんなが考えた節分の知識を深めました。その後外に出て「鬼は外!福は内!」と元気な声で豆をまいていると、突然、赤と緑の大鬼が登場! 子ども達は鬼達を取り囲み、豆まきが盛り上がりつつありました。無事に鬼を追いかつことができ、みんな安心した様子でした。



「節分」の紙芝居を観ています

■ 5月の児童館の主な行事 ■

上陽児童館 ☎64-6565	野菜を育てよう!	5/9 (火) 15:30~
西児童館 ☎65-1137	大きくなったかな&子育て相談日 1歳7カ月頃まで 5/11(木)・1歳8カ月頃から 5/18(木)	5/11 (木) 10:45~ 5/18 (木)
中央児童館 ☎64-1400	わくわく野菜づくり!	5/16 (火) 15:30~
南児童館 ☎64-7654	おともだちいっぱい 花いっぱい ~みんなでお花を植えましょう!~	5/12 (金) 10:45~
健康の森児童館 ☎64-6600	おしえて LGBTQのこと 講師 ハレルワ代表 間々田 久渚さん	5/21 (日) 13:40~

ごあんない

上陽・西・中央・南児童館
 利用時間…平日 10:00~18:00
 土曜日 10:00~17:30
 休館日……日曜日・祝日・年末年始
 ※西児童館のみ土曜日にも休館。
 ※臨時に休館する場合があります。
健康の森児童館
 利用時間……10:00~18:00
 休館日……月曜日・年末年始
 健康の森LINE公式アカウント
 はこちら⇒



詳しいことは児童館だよりをご覧ください。直接お問い合わせください。

児童館トピックス

このゆび
とまれ



地域子育て支援センター

下新田176 (第1保育所内) ☎30-6601
 電子メール:kosodate@town.tamamura.lg.jp

☆はじめましての日

子育て支援センターにデビューしたい親子に最適なイベント『はじめましての日』を開催します。

日時 5月8日(月)・26日(金) 午前10時~正午
 対象 町内在住で、初めて子育て支援センターを利用する未就学児とご家族・プレママとプレパパ・祖父母

☆赤ちゃんの日

※町保健師に相談ができます(午前10時~11時30分)
 日時 5月17日(水) 終日 対象:生後8カ月頃までの赤ちゃん
 日時 5月30日(火) 終日 対象:生後15カ月頃までの赤ちゃん

持ち物 水分補給の飲み物、バスタオル

☆『親子でリズム&サーキット』(予約制)

親子で身体を動かして楽しみましょう!

日時 5月9日(火)・23日(火) 午前9時~10時20分
 対象 町内在住の乳幼児(1歳3カ月頃~3歳頃)
 持ち物 水分補給の飲み物、タオル

☆『栄養士さん・歯科衛生士さんとおしゃべりタイム』

離乳食や子どもの食事面・歯磨きなどについて栄養士や歯科衛生士とお話をしませんか?

日時 5月22日(月) 午前10時30分~正午

対象 町内在住の未就学児と保護者

☆日曜開放 たまたんサンデー (予約制・10組限定) 寝相アート

日時 5月28日(日) 午前9時~正午
 対象 町内在住の生後8カ月頃までの赤ちゃん(里帰り出産の人も参加可能)

※電話での予約開始 5月8日(月) 午前9時~

※新型コロナウイルス感染症の状況によっては、中止になる場合があります。



各種健診・相談事業

健診・相談名	月 日	対象者・申込方法	受付時間
4か月児健診	5月16日(火)	令和5年1月生	午後 ※個人通知を ご確認ください
	5月18日(木)		
10か月児健診	5月23日(火)	令和5年7月生	
	5月25日(木)		
歯っぴいスマイル相談	5月15日(月)	令和4年2月生	午前 ※個人通知をご確認ください
1歳6か月児健診	5月17日(水)	令和3年9月生	午後 ※個人通知を ご確認ください
2歳児歯科健診	5月11日(木)	令和3年2月生	
3歳児健診	5月10日(水)	令和2年2月生	
子育て・離乳食相談	5月9日(火)	事前に電話予約 ※完全予約制	午前・午後 ※予約時に要相談
はじめての 離乳食講習会	5月16日(火)	離乳食を開始する時期 のお子さんと保護者 前日までに予約	午前10時15分～10時30分 ※予約時に要相談
のびやか発達相談	月1回実施。日時については、電話予約時に相談		

各種健診のお知らせ

保健センター ☎64-7706

母親学級の開催

受付時間 午前9時20分～9時30分

時間 午前9時30分～正午

場所 保健センター

申し込み 4月24日(月)までに来所または電話予約

【1日目】5月1日(月)

内容 自己紹介、母と子のお口の健康、妊娠中の栄養について、お産の経過と呼吸法

持ち物 母子手帳、筆記用具、飲み物(水分補給用)

【2日目】5月19日(金)

内容 ママヘルプサービス紹介、赤ちゃんのお世話と沐浴実習、子育て支援センター紹介

持ち物 母子手帳、初日に配布したテキスト、楽な服装(ズボン)、飲み物(水分補給用)

パパママ教室の開催

【日時】6月2日(金) 午後6時45分～9時

場所 保健センター

受付時間 午後6時30分～6時45分

内容 妊婦体験・ビデオ上映・ミニ講話・赤ちゃんの沐浴実習

持ち物 母子手帳・動きやすい服装

定員 6組(ご夫婦で参加してください)

申し込み 5月26日(金)までに来所または電話予約

带状疱疹ワクチンの助成を始めます

保健センターへの事前申込が必要です。詳しくはお問い合わせください。

対象 65歳以上 実施場所 町内・伊勢崎市の実施医療機関

助成回数・助成額

生ワクチン(4,000円×1回)、不活化ワクチン(10,000円×2回)

※2種類のうち、どちらかのワクチンを選択

肝炎ウイルス検査が受けられます

ウイルス性肝炎は肝炎ウイルスの感染によって起こる肝臓の病気です。肝炎になると肝臓の細胞が壊れて、肝臓の働きが悪くなります。検査を受けて肝炎に感染しているかどうかを知り、早期治療につなげましょう。

① 国民健康保険加入者は国保特定健診の中で肝炎検査を受けることができます。

実施期間 集団：4～10月実施 個別：5～11月実施

詳しくは個人通知をご覧ください。(4月上旬頃通知されます)

実施場所 集団：保健センター 個別：町内・伊勢崎市の実施医療機関

申し込み先 検査実施場所でご希望ください。

② 国民健康保険加入者以外は肝炎検査を実施医療機関で受けることができます。

実施期間 5月1日(月)～12月28日(木)

実施場所 町内・伊勢崎市の実施医療機関(特定健診と一緒に受け付けてください)

申し込み先 検査実施場所でご希望ください。

注意事項

対象者は40歳～70歳の人で、過去に特定健診・人間ドックなどで検査済の人、肝臓病治療中の人を除きます。なお、肝炎検査でのご不明な点は保健センター(☎64-7706)に、お問い合わせください。特定健診に関してのお問い合わせは、住民課国民健康保険係(☎64-7702)まで。

健康づくり検査・前立腺がん検査のお知らせ

国民健康保険加入者以外の40歳～74歳の人で、保険者が実施する特定健診を受診する場合、健康づくり検査(貧血・腎機能・心電図・眼底検査)、前立腺がん検査を受けることができます。

※必ず特定健診と一緒に受け付けてください。

※前立腺がん検査は50歳以上の男性が対象です。

実施期間

5月1日(月)～12月28日(木)

実施場所・申し込み先

町内・伊勢崎市の実施医療機関

《注意事項》前立腺がん検査の個別単独検査は実施していません。



**旅するキッチン
異国で出会った道具とレシピ**

くちお ありみ
□尾麻美 著

家の光協会

一般書のおすすめ

モロッコのタジン、スペインのカスエラ、台湾の電鍋…。料理のそばには道具があった。道具のそばには暮らしがあった。旅する料理家が14の国と地域をめぐった食エッセイ。家で作れる各国の料理のレシピも掲載する。

【TRC MARC】

ミニシアターを開催します

上映日 5月24日(水)

開場 午前9時15分

開演 午前9時30分

作品名 「ジュラシック・ワールド 炎の王国」(日本語吹替 128分)

場所 文化センター研修室3(入場無料)

定員 15人(当日受付・先着順)



☎65-1122

毎週水・土曜日の読み聞かせ

場所 図書館内 絵本コーナー

時間 各回約30分間

〈水曜日〉午前11時～/午後3時～

〈土曜日〉午前11時～

※水曜日の午前は0～2歳児向け、午後は3歳児向けですが、誰でも参加できます。

5月の休館日

1日、3日～5日、
8日、15日、22日、
25日、29日



**絵で見て楽しい! はじめての落語
イチから知りたい日本のすごい伝統文化**

さくらば せきこ
櫻庭由紀子 著 三遊亭茶松 監修
すばる舎

対象 小学3年生～6年生

児童書のおすすめ

江戸時代の中頃に始まり、大人も子どももだれでも楽しめる芸能、落語。落語の歴史から、寄席、古典落語の登場人物、「寿限無」などの演目までをカラーイラストとともにやさしく解説。落語をやってみたい人向けの小咄も収録。

【TRC MARC】

【図書館たんけんクイズ】を開催します

クイズをときながら、図書館を探検しよう!

日時 4月25日(火)～5月14日(日)の開館時間内

※受付:閉館30分前まで

受付 図書館カウンター(事前申込不要)

対象 幼児～小学6年生

※幼児～小学1年生は保護者同伴でお願いします。

●利用時間

平日 9:30～19:00

土・日曜日 9:30～17:00



2023年 文化センターばらまつり

～ Rose Festival 2023 ～

約200本のバラが皆さんをお待ちしております!ぜひお越しください。

●日時● 5月21日(日) 午前10時～午後3時 ※雨天、荒天の場合は中止となります。

●場所● 文化センター駐車場

※イベントの詳細については内容が決定次第、町ホームページなどで随時更新しますのでご確認ください。



EVENT INFORMATION

(公財)玉村町文化振興財団 ホームページ▶



(公財)玉村町文化振興財団 〒370-1105 玉村町福島325 ☎65-0600 9:00~17:00 (月曜・祝日休)

人形劇団ひとみ座 9月0日大冒険

6月11日(日)午後2時開演(午後1時30分開場)

「にしきのホール」(大ホール)

全席指定 一般・子ども(4歳以上)800円

※3歳以下で席が必要な場合は有料

「ひょっこりひょうたん島」、「ふしぎ駄菓子屋銭天堂」でおなじみの「人形劇団ひとみ座」がワクワクドキドキの大冒険へお連れします!

【チケット発売日】 Web 4月5日(水)午前9時~

窓口 4月15日(土)午前9時~

電話予約 4月15日(土)午後1時~

主催:日本児童青少年演劇協会 協力:(公財)玉村町文化振興財団



気軽にクラシック ~松本花菜と楽しい仲間たち~

6月18日(日)午後2時開演(午後1時30分開場)「にしきのホール」(大ホール)

全席指定 一般2,000円 高校生以下1,000円 ※未就学児の入場はご遠慮ください。

もっと気軽に!もっと気楽に!クラシック音楽を「にしきのホール」の極上の響きと共に楽しみください!

【チケット発売日】 Web 4月5日(水)午前9時~

窓口 4月15日(土)午前9時~

電話予約 4月15日(土)午後1時~

【出演者】中條秀記(フルート)、宮坂俊一郎(チェロ)、榊原あい(パーカッション)、野田祐介(クラリネット)、石神悠(コントラバス)、石川絢子(ピアノ)

予定曲目 モーツァルト:歌劇「フィガロの結婚」序曲、

サン=サーンス:動物の謝肉祭 ほか

松本花菜
(ヴァイオリン)

八神純子Live キミの街へ ~ for all living things ~

7月2日(日)午後4時開演(午後3時30分開場)

「にしきのホール」(大ホール)

全席指定 一般5,500円/ペア券10,000円/中学生以下2,000円

※未就学児の入場はご遠慮ください。

シティーポップの女王、待望のステージ!

【チケット発売日】 Web 4月12日(水)午前9時~

窓口 4月22日(土)午前9時~

電話予約 4月22日(土)午後1時~

予定曲目:みずいろの雨、パープルタウン~You Oughta

Know by Now~, 思い出は美しすぎて、

TERRA ~here we will stay



◀LivePocket-Ticket

全てのWebチケットの購入は、事前に「LivePocket-Ticket」に会員登録(会費・登録料無料)の上お買い求めください。

歴史資料館・文化財情報

玉村町歴史資料館燻蒸による休館のお知らせ

歴史資料館では、資料の消毒作業を行うため、下記の期間休館とし、文化センター小ホール棟への立ち入りも禁止となります。期間中、文化財係事務室は総合事務室へ一時移転します。

ご理解とご協力をよろしくお願いいたします。

燻蒸期間 5月8日（月）～14日（日）

玉村町文化財ウォーキングラリー 芝根地区の文化財を巡ろう

日時 5月13日（土）午前9時～11時30分（10人ずつ3班に分かれて歩きます）

※小雨決行（雨天のときは重田家住宅見学会を行います）

内容 重田家住宅周辺の芝根地区の文化財を歩いて巡ります。約5kmのコースです。

定員 30人 ※先着順

参加料 無料 参加者には記念品をプレゼントします。

コース 重田家住宅 → 火雷神社 → クロップマーク（芝根小学校前） → 常楽寺 → 重田家住宅

協力団体 ガイドたまむらの会、玉村町歩く会 持ち物 小雨時雨具、水筒、タオル、帽子

申込受付 4月18日（火）より電話または窓口にて受付

国登録有形文化財「重田家住宅」お茶会&ワークショップ開催！

重田家住宅にて地域おこし協力隊によるお茶会と、「元気が出る言葉を集めるワークショップ」を行います。お気軽にお立ち寄りください。

日時 4月22日（土）午前10時～正午、午後2時～4時

※午前11時～/午後2時～ 管理担当による建物案内あり

場所 重田家住宅（小泉42番地）

参加費 無料

事前申込 不要（開催時間中にお越しください）

※ワークショップの参加者にはシールをプレゼントします。



重田家住宅開館情報

平日の水・木・金曜日に加え、4月より毎月第4土曜日も開館します。

※公募による活用事業も開催予定です。

開館時間 午前10時～午後4時（最終入館は午後3時30分）



重田家住宅（小泉42番地）
公開・活用情報
（町ホームページ）



明治時代風の
衣装体験
始めました



☆ お申し込み・お問い合わせ先 ☆

生涯学習課文化財係 ☎30-6180 〒370-1105 玉村町福島325（文化センター内）

食生活改善推進員養成講座「健康大学」を開講します

● 保健センター ☎64-7706 ●

玉村町食生活改善推進協議会は「食」を通じた健康づくりの案内役として、町と協力しながら町内で活動しているボランティア団体です。現在は40代～80代まで、男女合わせて32人が活動しています。



● 時間 ● 午前9時15分～午後1時30分

● 場所 ● 保健センター

● 対象 ● 町内在住の、おおむね70歳未満の人（男性もぜひご参加ください）

● 受講料 ● 3,000円 ※講座初日にお持ちください。

● 申込方法 ● 保健センターまで電話でお申し込みください。4月17日（月）より申し込みを受け付けます。

● 定員 ● 12人 ※定員に達し次第締め切ります。

● その他 ● 講座終了後は、「食」に関するボランティア団体「食生活改善推進協議会」に入会をお願いしています。（令和6年4月～）



● 申し込み・問い合わせ先 ● 保健センター ☎64-7706

日 程	講 義 内 容
5月29日（月）	第1回 開講式・生活習慣病の基礎知識、オリエンテーション
6月23日（金）	第2回 はつらつ玉村21・歯の健康管理、調理実習①
7月13日（木）	第3回 食事バランスガイド・食品成分表、調理実習②
7月31日（月）	第4回 年代別の食生活・献立のたて方、調理実習③
8月21日（月）	第5回 身体活動・運動、調理実習④
9月1日（金）	第6回 食生活改善推進員と地区活動、食品衛生と食環境保全
9月20日（水）	第7回 閉講式（修了証書授与）

※原則全7日程すべての受講をお願いしています。※講師や会場の都合により変更になる場合があります。

優秀な成績を残した生徒を紹介します（敬称略）

【玉村中学校】

◆群馬県中学校新人大会

男子体操部 団体総合 優勝

中嶋向太郎、牛田斗真、八木和土、石原海大、野澤一樹

男子バスケットボール部 準優勝

松尾悠人、町田莉久、猪野時生、木嶋颯、川田響、村田碧斗、高野來嬉、佐藤有漣、長谷川奏心、加藤宙斗、金子樹、坂井誉、猪野蓮人、新山琉心、野本大凱

男子卓球 シングルス 第3位

村田大樹

水泳女子 4×50mメドレーリレー 準優勝

塚田結愛、下田優姫、黒澤未晴、川田珠蘭

◆群馬県ソフトテニス大会

女子ソフトテニス部 シングルス 準優勝
中嶋夏鈴

◆全国中学生創造ものづくり教育フェア群馬県大会 アイディアロボットコンテスト

科学部

基礎部門・応用部門 優勝 吉澤莉維也

基礎部門 優勝 今泉慶佑

応用部門 準優勝 小野善紀

◆第31回ぐんまこどもの夢大賞

童話部門 金賞 須崎真奈

広報の写真撮影にご協力ください

広報紙や町ホームページ、その他町の刊行物などに掲載するため、町内で行われるイベントなどで「広報たまむら」と掲載された腕章を着けて、写真撮影します。ご協力をお願いします。

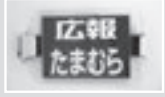

着用する腕章

お知らせ

玉村町役場 ☎ 65-2511(代) ☎ 65-2592

5月5日から11日は児童福祉週間です

子ども育成課 ☎(64)7719

「児童福祉週間」は、毎年5月5日の「こどもの日」から1週間を「児童福祉週間」と定めて、子どもの健やかな成長、子どもや家庭を取り巻く環境について、国民全体で考えることを目的として制定されています。

今年の標語は、「小さなてみんなではぐくみ 育ててく」です。子どもの成長について、家庭や地域で考えてみませんか？

第2子以降の学校給食費を無償化します

給食センター ☎(65)6706

4月から町内の公立小中学校に在籍する第2子以降の学校給食費の無償化を実施します。該当となる人は、各学校から配付する申請書に必要事項を記入の上、学校に提出してください。申請がない場合、無償化などの対象とならない場合がありますのでご注意ください。無償化の対象 第2子以降の児童・生徒が町内の公立小

中学校に通学していること

申請方法

4月14日(金)までに学校へ提出してください。

共通事項

- ・保護者に学校給食費の滞納がないことが条件です。
- ・申請書は通学しているきょうだいには同じ書類が届きますが、提出は1世帯当たり1枚に全員分を記入し提出してください。(第2子の学校へ提出)
- ・無償化の対象条件を満たさない場合は、申請があっても対象なりません。

詳細は配布した資料をご確認ください。ご不明な点は、給食センターまでお問い合わせください。

令和5年度たまむら農業塾受講生募集

経済産業課 ☎(64)7709

町では、町内でこれから農業(家庭菜園)を始めてみようと考えている人を対象に、栽培管理技術の習得を支援するための「たまむら農業塾」を開講し、その受講生を募集します。

研修期間 5月～3月

月に1～4回程度開講(年30回程度)

消費生活

豆知識

玉村町消費生活センター ☎20-4020

「老人ホームなどの入居権を譲って」という電話は詐欺です！

【事例】 介護施設運営会社を名乗る人から「近隣に介護施設ができ、あなたに入居権がある」と電話があった。「必要ない」と断ると、「他の人に権利を譲ってあげてほしい」と言われたので承諾した。後日、弁護士を名乗る人から電話があり「あなたは入居するつもりがないのに申し込んだので犯罪だ。違反金600万円支払わないと逮捕される」と言われた。

【注意点】 実在する企業名などを名乗り「高齢者施設の入居権を譲ってあげてほしい」「名義を貸してほしい」などと持ち掛ける不審な電話がかかってきたという相談が寄せられています。

このような手口では様々な人物が登場しますが、このような電話は詐欺です。相手にせずすぐに電話を切って

ください。

話を聞いてしまうと、様々な口実で金銭を要求されます。一度支払ってしまうと取り戻すことは非常に困難です。

不安に感じても話をうのみにせず、絶対にお金を払わないでください。

留守番電話機能や発信者番号通知機能を活用して心当たりのない電話には出ないようにしましょう。

少しでも疑問や不安に感じた場合には、消費生活センターへご相談ください。

相談受付日 毎週月～金曜日(祝日・年末年始を除く)
午前9時～正午 午後1時～5時

相談専用電話 ☎20-4020

場所 勤労者センター 1階

今月のマイナンバー受け取り日曜窓口

4月23日 午前9時～正午まで(要予約)

個人番号カードの受け取り日曜窓口は**予約制**です。ご利用の人は、必ず平日の午後5時までに**お電話にてご予約ください**。ご予約がない人のお取り扱いはできません。個人番号カードをまだ受け取っていない人は、ご予約の上、早めにお受け取りください。申請方法についてもご連絡ください。
※代理人での受け取りについては必ず事前にお問い合わせください。

マイナポイントお申し込みはお早めに!

マイナポイントの申し込み期限は5月末日です。企画課にて申込支援を実施しています。(平日開庁時)

問い合わせ先 住民課住民係 ☎64-7701

品目 露地野菜一般
定員 20人程度
※応募者多数の場合は、書類選考を行います。
受講料
・町内在住の人 無料
・町外在住の人 1万円/年
研修場所 飯塚地内ほ場
研修内容 ほ場にて現場に即した栽培技術や農業機械の操作技術などを学びます。
講師 町内農業関係者、関係機関職員など
持ち物・服装 ノート、筆記用具および農作業実習のできる服装
※万が一の事故に備え、個人傷害保険などへの加入をおすすめします。
申込期間 4月10日(月)～

町内在住の母子・父子家庭の小学生児童を対象に、無料

「ひとり親家庭無料学習支援」募集のお知らせ
子ども育成課 ☎(64)7719

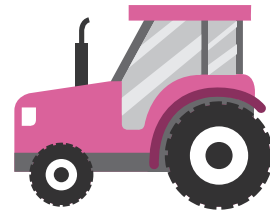

21日(金)
申込方法 経済産業課(役場2階②番窓口)で直接申し込むか、電話でお申し込みください。

の学習支援事業を行います。
日時 5月3日(翌年2月の間の土曜日(月3回程度)) 午前10時～11時45分
場所 西児童館
対象 町内在住の小学生
定員 15人程度
趣旨・目的 ひとり親家庭の小学生児童の学習環境の提供や学力の向上
参加費 無料
科目 国語・算数・理科・社会・英語(プログラミング)

申し込み 4月27日(木)までに、「ひとり親家庭無料学習支援参加申込書」を子ども育成課に郵送またはFAX「☎(65)2592」でお申し込みください。申込書は子ども育成課窓口で配布またはホームページからダウンロードできます。
その他 募集締切後、書類選考の上、参加者を決定します。また、教室までは保護者の送迎をお願いします。送迎が難しい場合はご相談ください。

主催 玉村町
実施 一般財団法人 群馬県母子寡婦福祉協議会・認定NPO法人ひこばえ
協力 群馬県・玉村町母子会

2月の火災・救急発生件数

区分		2月	R5年累計(1~2月)
火災	建物	0	0
	車両	0	0
	その他	0	0
	計	0	0
救急	急病	80	180
	交通	4	11
	その他	27	57
	計	111	248

<火災と救急・救助は ☎119>
災害情報案内サービス ☎0180-99-2999
玉村町・伊勢崎市の火災発生状況が音声で流れます。
救急病院等案内テレホンサービス ☎23-1299
または で 症状に応じて、県内の救急病院などを24時間対応で紹介いたします。

玉村町魅力発信機構

見てね!

Instagram HP

『肉のワンダーランド』
玉村町のグルメ、観光スポットなどの魅力を発信中!

町からのお知らせやイベント情報を、下記の通りラヂオななみで放送しています。スマホ・PCでも聴くことができます。ぜひお聴きください。

ラヂオななみ FM77.3

【放送時間】 月～金曜日 1日3回(1回約5分)
(午前7時10分頃～、午後1時25分頃～、午後5時30分頃～)

バスポートの手続き方法 が変わりました

住民課 ☎(64)7701

令和4年の旅券法令改正により、3月27日から、主に次の点が変わりました。申請の際にはご注意ください。

1. 申請書が新様式へ変更
※古い様式は使用できません。
2. 添付する戸籍は謄本のみ
受付が可能
3. 査証欄を追加する増補制度が廃止

その他の変更点については、
外務省旅券課ホームページ
よりご確認ください。



外務省旅券課
ホームページ

医療用ウィッグ等購入費 の一部を助成します

保健センター ☎(64)7706

がん治療などに伴う脱毛症
状や手術による外見の変化を
カバーする補整具の購入費の
一部を助成します。次の要件
を全て満たす人が対象です。
・がん治療などに伴う脱毛が

手術などにより、外見の変
化に対する補整具が必要な
人

- ・申請日時時点で、1年以上町
に住民登録をしている人
- ・町税などの滞納がない人
- ・他の自治体で同様の補助を
受けていない人

- 対象経費・補助金額
・ウィッグ（本体・ネットな
ど）上限3万円
- ・胸部補整具（補整下着・パ
ットなど）上限1万円
- ※1人につき各1回まで申
請可

購入日より1年以内に保健
センターに申請してください。
詳しくは、保健センターにお
問い合わせください。申請書
類はホームページよりダウ
ンロードも可能です。

若年がん患者在宅療養費 の一部を助成します

保健センター ☎(64)7706

若年のがん患者が、自宅な
どで自分らしく過ごせるよう
在宅療養に必要な費用の一部
を助成します。

- 対象 次の要件を全て満たす
人
- ・町内在住の39歳以下の人
- ・在宅療養での生活支援また
は介護が必要な人

・他の公的支援制度を受けて
いない人

- ・末期がん患者
- 助成内容 訪問介護、訪問入
浴介護、福祉用具貸与・購
入、介護支援専門員による
事業所の紹介・調整など
- 助成額 サービス利用料の9
割に相当する額（月額上限
あり）

申請書類はホームページよ
りダウンロードも可能です。
詳しくは、保健センターにお
問い合わせください。

『あおぞら体操』はじめて みませんか？ コロナ 禍での運動不足解消に

地域包括支援センターやくば
☎(64)7721

「あおぞら体操」とは、公
園などの屋外で住民が主体と
なり、介護予防を目的とした
ラジオ体操やぐんまの風体操
などを行う地域活動です。

あおぞら体操を地域で立ち
上げたい人は、電話でご相談
ください。

- 立ち上げ要件
 - ・おおむね65歳以上の人が5
人以上参加できること
 - ・原則的に週に1回以上、定
期的に実施すること
- ※CDとCDプレーヤーを貸

し出し、初回は運動指導を
行います。

高崎玉村スマートIC北地 区工業団地造成事業変更 認可図書の縦覧を行います

都市建設課 ☎(64)7707

2月20日付けで、国土交通
省から高崎玉村スマートIC
北地区工業団地造成事業の事
業計画変更認可を受けました。
つきましては、左記のとおり
認可に関する図書を縦覧に供
します。

期間 令和11年3月31日まで
※土・日曜日、祝日、年末年
始は除く。
場所 県企業局団地課・町都
市建設課

県営住宅5月定期募集の ご案内

県営住宅供給公社
☎027(223)5811

入居可能日 当選後、入居資
格審査の結果、承認され次
第個別に案内します。

所在地・間取り・募集戸数・
家賃 募集案内をご覧ください。
入居資格 現在住宅に困って
いる人、世帯の収入が一定

の金額以下であることなど
※連帯保証人は不要です。
※単身での申し込みが可能で
す。

※詳しくは募集案内または県
住宅供給公社ホームページ
をご覧ください。

申込期限 5月15日（月）
申込方法 所定の申込用紙を
県営住宅供給公社へ郵送
申込用紙・募集案内配布場所
県営住宅供給公社（前橋市紅
雲町）、県民センター（群
馬県庁2階）、県土木事務
所、県保健福祉事務所、市
役所・町村役場など

※県営住宅供給公社では、土曜
日も配布します。
その他 入居者は公開抽選で
選定します。随時申し込み
を受け付けている団地もあ
ります。詳しくはお問い合わせ
ください。

問い合わせ先 県営住宅供給公
社住宅政策課

☎027(223)5811
☎027(223)9808

第91回町民ゴルフ大会参 加者募集のお知らせ

町民ゴルフ事務局（文化センター内）
☎(65)1110

日時 5月14日（日）
午前7時 開始予定

お知らせ

場所 玉村ゴルフ場
対象 町内在住・在勤の人
定員 先着100人
参加費 2,000円
申込方法 4月22日(土)午
前8時30分より、役場1階
ロビーで受け付けます。参
加費を添えてお申し込みく
ださい。



県商工会連合会経営支援 員採用試験

群馬県商工会連合会
☎027(231)9779

県内の商工会または県商工
会連合会で勤務する経営支援
員の採用試験を実施します。
採用予定日 令和6年4月1
日

採用人数 若干名
募集期間 4月中旬～5月中
旬

1次試験 6月上旬
申込方法 群馬県商工会連合
会のホームページで確認す
るか、左記へ問い合わせ
ください。

問い合わせ先 群馬県商工会
連合会
☎027(231)9779

盲導犬のお仕事について 知ってみませんか

ウクレレ好きの立寄所 みちくさや
☎(65)0900

視覚障害のある人を助ける
盲導犬の仕事について、実演
を交えて紹介する「盲導犬と
一緒に」というイベントを開催
します。盲導犬ユーザーを講
師に招き、視覚障害や、盲導
犬と出会ったときにしてもら
えたら嬉しいこと、してほし
くないことなどを分かりやす
くお伝えします。また、白杖
の歩行体験も予定しています。
日時 5月14日(日)
午後2時～3時30分

場所 ふるハートホール
入場料 無料

申込方法 メールで、①氏名、
②年齢、③お住まいの市町村、
④イベントを知ったきっかけ
についてご記入の上、お申し
込みください。定員(50人)に
達し次第受付を終了します。
申込先 michikusaya0900@g
mail.com

三味線の世界へようこそ

住民活動サポートセンターぱる
☎(65)7155

あなたの知らない三味線の

世界を楽しいトークと演奏で
紹介します。写真撮影もでき
ます。重田家住宅の落ち着い
た雰囲気の中で、三味線の魅
力を味わってください。和服
でお越しただくことも大歓
迎です。入場無料、事前申込
不要です。

日時 4月8日(土)
午後2時～3時30分

場所 重田家住宅(小泉42)
主催 彩会(いろどりかい)

普通救命講習会の開催に ついて

救急課 ☎(25)39933

日時 5月16日(火)、30日
(火) (全2回) 午前9時
30分～11時30分

場所 伊勢崎市消防本部
対象 町内、伊勢崎市に在住
または在勤・在学の中学生
以上の人
定員 10人(抽選)
内容 成人に対する心肺蘇生
法、AEDの使用方法など
を学ぶ講習会です。

参加料 無料
申し込み 4月17日(月)ま
でに、電話で救急課へ
受付時間 午前9時～午後5
時

※土・日曜日を除く

赤い羽根共同募金からの お知らせ

令和4年10月1日から実施
されました「赤い羽根共同募
金」、ならびに12月1日から
実施されました「地域歳末た
すけあい募金」運動の募金額
は次の通りとなりました。

・赤い羽根共同募金額

3,527,578円

・地域歳末たすけあい募金額
3,955,226円

ご協力をいただき、ありが
とうございました。今後も引
き続き、町を良くするための
募金運動にご理解とご協力
をお願いします。

住宅用火災警報器取り付 けおよび取り替えを支援 します

伊勢崎市消防本部予防課
☎(25)3311

住宅用火災警報器を天井な
どに取り付けることが困難な
高齢者や身体の不自由な人の
世帯のうち、取り付けや取り
替えを希望する人を対象に、
消防職員がお宅を訪問して、
取り付けや取り換えを無償で
行います。

※取り付けなどを行う住宅用
火災警報器および取り付け

に必要なネジなどは、ご自
身で用意してください。な
お、電気配線などの工事が
必要なものは対象外です。

対象世帯 町内または伊勢崎
市に住所を有する人で、次
に掲げる人のみで構成され
ている世帯

●65歳以上の人
●身体障害者手帳の交付を受
けている人

●自ら取り付けなどをするこ
とが困難であると認める人
申し込み・問い合わせ先 支
援を希望する際は、申請が
必要です。申請書に必要事
項を記入の上、直接または
ファックスで消防本部予防
課「☎(26)9995」へ
申し込んでください。詳し
くは伊勢崎市ホームページ
で確認いただくか、伊勢崎
市消防本部予防課までお問
い合せください。

おくやみ (敬称略)

地区	死亡者氏名	年齢
八幡原	石関 みち	90
板井	はとり 羽鳥 八ル	96
板井	いづつか せいこ 飯塚 晟子	94
上之手	かつ くらみ 勝 久美子	74
板井	あらい しん 新井 新	86
下新田	しゅういち 佐瀬 修一	80

誕生 (届け出順・敬称略)

地区	出生児名	生	性別
小泉	あたら 新 新	1/21	男
板井	くこう 向 向	1/20	男
上新田	しゅん 舜 舜	2/1	男
下之宮	ゆきひと 雪仁	1/29	男
下新田	のぼる 悠	1/27	男
上福島	すみれ 純怜	2/2	女
下茂木	はるき 陽生	2/1	男
上之手	かみ 陽葵	1/31	女
南玉	いおり 伊織	1/28	女
南福島	あかいし 湊春	2/4	男
上之手	しもやま 裕士	1/30	男
上樋越	うえはら 凛音	2/9	女
上新田	いじま 飯島 碧	2/7	女
飯倉	あらいし 工藤 佑斗	2/7	男
下新田	あきやま 秋山 礼蘭	2/6	女
下新田	あらいし 小澤 知隼	2/6	男
上福島	とどろき 新井 七椿	2/10	女
原森	いわた 戸澤 煌真	2/13	男
上茂木	あいなと 岩下 湊音	2/12	女
南福島	あいかわ 相川 泰良	2/18	男
下新田	たむら 田村 咲翔	2/17	女
川井	せきぐち 関口 美桜	2/19	女
八幡原			
藤川			

♥は女の子

誕生・おくやみのコーナーに掲載を希望しない場合は、届け出のときにお申し出ください。

今月の納期

介護保険料1期

納期限は5月1日(月)です

★納税などに便利な口座振替をご利用ください

手続きは、町内各金融機関・農協・郵便局・役場税務課などでできます。届出印・口座番号が必要です。

税務課 ☎64-7704

人口 令和5年3月1日現在

人口	35,946人 (-24)	男	17,836人 (+3)
世帯数	16,083戸 (+15)	女	18,110人 (-27)
(±)は前月比			

子ども医療電話相談 #8000番

相談受付時間 月～土 午後6時～翌午前8時 日・祝日 午前8時～翌午前8時

小児夜間・休日診療

当番日	診療時間	病院
月～土曜日	午後7時30分～10時30分	伊勢崎佐波 医師会病院 (☎24-0111)
	午前9時～午後5時	
日曜日、祝日	午後5時～翌午前8時30分	伊勢崎市民病院 (☎25-5022)

休日歯科診療

伊勢崎歯科医師会休日歯科診療所
伊勢崎市上泉町151 伊勢崎市社会福祉会館3階
☎23-2772
午前10時～正午、午後1時～3時
※受け付けは午後2時30分まで

休日・夜間診療

伊勢崎佐波医師会病院
伊勢崎市下植木町481 ☎24-0111
・平日(月～土曜日)夜間・早朝 午後6時～翌午前8時30分
・休日(日、祝日) 午前8時30分～翌午前8時30分

思いを話してみませんか? — こころの健康相談 —

精神科医によるこころの相談を実施しています。こころの悩みについて、ご本人やご家族からのご相談に応じます。
日時：ご予約時にお知らせいたします。
予約方法：保健センター(☎64-7706)へ電話でご予約ください。

心配ごと相談(予約制)

申込先 社会福祉協議会
☎65-8864 ☎65-9666

①法律相談・人権相談

対象 ・家庭内での心配ごとや、ご近所でのめもごとでお困りの人
・人権を脅かされて悩んでいる人

期日 5月8日(月)[弁護士相談あり]、15日(月)、25日(木)

②行政相談(行政相談委員が対応します)

対象 国や県、町、公団などの仕事に対し、意見や要望、苦情がある人

期日 5月25日(木)

①②時間 午前9時～正午

①②場所 社会福祉協議会事務局(まちなか交流館)

①②定員 8組(定員になり次第締め切り)

玉村町老人福祉センターからののご案内

老人福祉センター（玉村町社会福祉協議会） ☎(65) 1294 歳(65) 1309

送迎バス運行表（5月）

日曜日	月曜日	火曜日	水曜日	木曜日	金曜日	土曜日
	1日	2日	3日	4日	5日	6日
	上陽地区	玉A地区	休館日 憲法記念日	休館日 みどりの日	休館日 こどもの日	開館
7日	8日	9日	10日	11日	12日	13日
休館日	玉B地区	芝根地区	上陽地区	玉A地区	玉B地区	開館
14日	15日	16日	17日	18日	19日	20日
休館日	芝根地区	上陽地区	玉A地区	玉B地区	芝根地区	開館
21日	22日	23日	24日	25日	26日	27日
休館日	上陽地区	玉A地区	玉B地区	芝根地区	上陽地区	開館
28日	29日	30日	31日			
休館日	玉A地区	玉B地区	芝根地区			

送迎バスのご利用について



- 送迎バスの利用は登録制です。
- 登録をされた人の停留場所を運行します。
- お迎えの運行時間は、おおよそ午前9時から9時30分の間です。登録された人には、送迎時間をお知らせします。
- 利用を希望する場合は、老人福祉センターまでご連絡ください。

停留場所

※お帰りのバスは午前11時30分に出発します

玉A地区		玉B地区		芝根地区		上陽地区	
行政区	停留場所	行政区	停留場所	行政区	停留場所	行政区	停留場所
角 淵	墓地十字路	南 玉	お墓・団地・公民館	箱 石	消防7分団	上樋越	公民館
	岩倉橋土手・旧家具屋	与六分	町営・玉村高校	下之宮	月田商店	中樋越	ピエールハウス前(中樋越西)
上之手	不動産前・公民館	宇 貫	公民館南	小 泉	みつわ団地・芝根小東	藤 川	児童館・公民館
5丁目	不動産前	八幡原	公民館	五 料	郵便局西・公民館	藤 川	万寿屋・藤川公園
6丁目	公民館東十字路	上新田	公民館・角田病院前	飯 倉	公民館	飯 塚	公民館
7丁目	メモリアルホール	板 井	西部公民館・諏訪神社南	川 井	公民館・牛舎跡地	原 森	公民館
8丁目	家具屋		東部公民館	下茂木	研修所西南十字路	上福島	公民館・森下団地
9丁目	金田石油南	斎 田	井野商店	後 箇	南部眼科		
上飯島	三和食堂	福 島	公民館	上茂木	箇茂木集会所		

お知らせ

- 毎週月曜日は、筋力トレーニングを開催します。
- 団体利用の受付を開始しました。

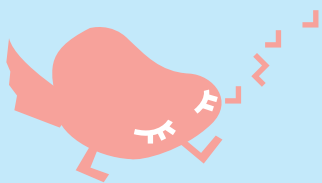

おおきくなあれ

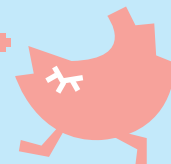

まるばし ふうり
丸橋 楓莉ちゃん

令和4年4月30日生まれ

颯さんと華恵さんの長女。沢山の人に愛されてるふーちゃん♡ いつかこの広報を見て一緒に笑える日を楽しみにしています。お誕生日おめでとう！大好きだよ♡

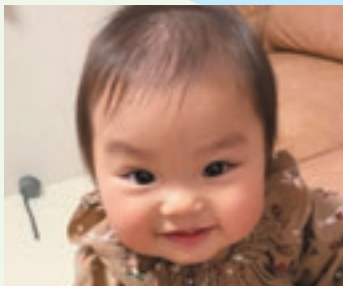

うちだ にいな
内田 新菜ちゃん

令和4年4月27日生まれ

亮佑さんと千夏さんの二女。いつもにこにこ食いしん坊のいなちゃん♡ 大好きなお姉ちゃんと一緒に、いっぱい食べて遊んで、楽しく過ごそうね♪



たかはし あお
高橋 碧ちゃん

令和4年4月16日生まれ

智哉さんと恵里那さんの長男。1歳おめでとう☆ 碧くんが生まれてから毎日幸せだよ♡ 生まれてきてくれてありがとう。碧くんはママとパパの宝物、大好きだよ♡

いしだ もえの
石田 萌乃ちゃん

令和4年4月26日生まれ

剛史さんと結奈さんの二女。落ち着いた自立した子に育てて欲しいと思いつけました。お姉ちゃんとお笑い合う姿に毎日癒やされてるよ！1歳おめでとう！



うすい あさひ
碓井 朝陽ちゃん

令和4年4月30日生まれ

俊佑さんと夏美さんの長男。お誕生日おめでとう♪ 家族みんなあさひの可愛い笑顔に癒されてるよ！ありがとう♡ これからも元気にいるんな思い出作って行こうね！♡



こほり つむぎ
小堀 紡生ちゃん

令和4年4月28日生まれ

翔さんと紗季さんの長男。1歳のお誕生日おめでとう！赤ちゃんなりに色々なことがあると思うけど、お父さんとお母さんはずっとつむの味方だよ。



ひらむき さく
平向 桜久ちゃん

令和4年4月21日生まれ

潤一さんと麻衣さんの三男。あっという間の一歳おめでとう♡ 毎日癒しをありがとう！ にいに達とたくさん遊んで元気に育ってね！

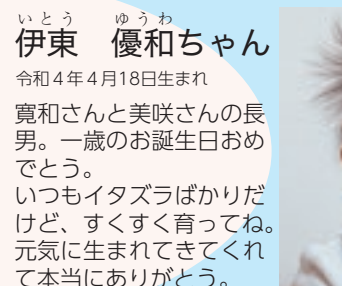

いとう ゆうわ
伊東 優和ちゃん

令和4年4月18日生まれ

寛和さんと美咲さんの長男。一歳のお誕生日おめでとう。いつもイタズラばかりだけど、すくすく育ってね。元気に生まれてきてくれて本当にありがとう。



おおきくなあれ募集

6月に1歳の誕生日を迎える、町内にお住まいのお子さんを募集しています。【応募者多数の場合は抽選】

申込方法 右下の二次元コードより、必要事項を入力の上お申し込みください。

入力項目 ①保護者(ご両親)の氏名 ②住所 ③電話番号 ④お子さんの氏名(ふりがな) ⑤生年月日 ⑥続柄 ⑦60文字以内のコメント、お子さんの写真(3MB以内)

募集期限 4月28日(金)

※申込後、数日以内に受付確認メールが届かない場合は企画課(☎64-7711)へご連絡をお願いします。



表紙のことば

別れと出合いの季節である春。今までの思い出と縁を大切に、卒業生の皆さんの新たな場所での活躍を期待しています。

涙と笑顔の卒業式
国道沿いの河津校が満開の3月13日、町内の中学校で卒業式が行われました。卒業生の皆さんは、新型コロナウイルス感染症の影響により入学直後に休校、分散登校となり、その他にも様々な制限のあった中学校生活を過ごしました。この日は3年間の思い出を振り返り、涙と笑顔のあふれた卒業式となりました。

涙と笑顔の卒業式

