

町の情報誌

広報 たまむら

TAMAMURA

11

2023(令和5)年
No.630



主な内容

●Contents

キャッシュレス決済キャンペーンを実施します P2

町有財産(救急車)を売払います P3

令和4年度決算報告 P4~7

脳はつらつ健康教室(認知症予防教室)を開催します! P8

子育て応援コーナー P12 お知らせ P18~21

キャッシュレス決済キャンペーンを実施します

経済産業課 商工労働係 ☎65-7144

町では、キャッシュレス推進による「新しい生活様式」普及および地域経済活性化のため、キャッシュレス決済サービスで買い物をすると最大25%のポイントを還元するキャンペーンを実施します。

- **実施機関** ● 楽天ペイ：11月30日（木）まで PayPay：12月1日（金）～28日（木）まで
※auPAYのキャンペーンは既に終了しています。
- **内 容** ● 町内対象店舗において、期間中に対象となるキャッシュレス決済で支払うと、決済金額の最大25%のポイントを付与します。
- **付与内容** ● ・1決済当たりの付与上限額は500円まで ・キャンペーン期間中の付与上限は、5,000円まで
- **対象店舗** ● 町内の中小企業および小規模事業者（大規模店舗、ドラッグストア、コンビニなどは対象外）
※対象店舗につきましては、町ホームページ、各キャッシュレス決済アプリ、店頭ポスターなどでご確認ください。

新型コロナワクチン接種に関する健康被害救済制度のご案内

健康福祉課 新型コロナウイルス対策係 ☎75-1377

予防接種は、感染症を予防するために重要なものですが、接種の後、一時的な発熱や接種部位の腫れ・痛みなどの比較的良好に起こる副反応以外にも、健康被害（病気になったり障害が残ったりすること）が生じることがあります。極めてまれではあるものの、そのような事態が生じた場合に備え、救済制度が設けられています。

しかし、その健康被害の原因がワクチン接種ではなく、偶然、同時にかかった感染症などが原因である場合もあります。予防接種健康被害救済制度ではワクチンの接種による健康被害であったかどうかを個別に審査し、ワクチンの接種による健康被害と認められた場合に給付（医療費・障害年金など）をします。

相談や申請を希望する場合は、新型コロナウイルス対策係までご連絡ください。



厚生労働省ホームページ
「予防接種健康被害救済制度について」

認知症サポーター・ステップアップ講座のご案内

地域包括支援センターやくば ☎64-7721

認知症サポーター養成講座を受講した人を対象に、知識や技術の向上を図り、地域活動を推進するために認知症サポーター・ステップアップ講座を開催します。この講座を受講した人は、オレンジサポーターとして認知症カフェなど地域で活躍しています。自分の学びを深め、地域で活動する人をお待ちしています。

- **日 時** ● 12月1日（金）・4日（月） 両日とも午後1時30分～3時30分
- **場 所** ● 役場 3階大会議室
- **対 象** ● 認知症サポーター養成講座を過去に受講した人（オレンジカードまたはオレンジリングを持っている人）で、2日間とも受講可能な人
- **定 員** ● 30人（先着順） ※11月20日（月）より申込受付開始
- **内 容** ● [1日目] 認知症予防の取り組み～脳を活性化するためには～
講師 群馬大学大学院保健学研究科 山上 徹也 教授
[2日目] 地域で生活する認知症高齢者の生活実態と困り事
講師 群馬医療福祉大学リハビリテーション学部 山口 智晴 教授
- **申し込み・問い合わせ先** ● 地域包括支援センターやくば ☎64-7721

町有財産（救急車）を売払いします

環境安全課 ☎64-7708

町有財産を入札で売払いします。詳しくは、下記期日に配布する案内または町ホームページをご覧ください。

- 案内の配布・申込期間 ● 12月7日（木）までの平日午前9時～午後5時
※土・日曜日、祝日を除く
環境安全課消防防災係（役場2階④番窓口）まで
※申込書などは町ホームページよりダウンロードできます。

- 入札の実施 ● 12月14日（木） 午前10時
- 問い合わせ先 ● 環境安全課消防防災係

- 車名：ニッサン
- 型式：CBF-FPWGE50改
- 原動機の型式：VQ35
- 初度登録年月：平成24年2月
- 自動車の種別：普通
- 用途：特殊
- 自家用・事業用の別：自家用
- 車体の形状：救急車
- 乗車定員：7人
- 走行距離：22万2,611km
- 車両総重量：3,245kg
- 総排気量又は定格出力：3.49L
- 燃料の種別：ガソリン
- 長さ：564cm
- 幅：190cm
- 高さ：247cm
- 前前軸重：1,290kg
- 後後軸重：1,570kg



※走行距離については9月末日時点での距離です。12月4日（月）まで使用する車両につき走行距離は増加します。

自衛官などを採用します

自衛隊群馬地方協力本部前橋募集案内所 ☎027-220-4351 / 総務課 ☎64-7712

募集種目	資格	受付期限	試験日等	試験会場
陸上自衛隊 高等工科学校 生徒	推薦 15歳以上17歳未満の男子 で中卒（見込み） 学校長が高等工科学校生徒 として、ふさわしいと認め、 責任を持って推薦できる者	12月1日（金）	令和6年1月6日（土）～ 1月8日（月） （この間の指定する1日）	陸上自衛隊高等工科 学校（横須賀市）
	一般 15歳以上17歳未満の男子 で中卒（見込み）	令和6年1月5日（金）	1次：令和6年1月13日（土） 2次：令和6年1月27日（土）	1次：市民文化会館（前橋市） 2次：新町駐屯地（高崎市）
一般曹候補生	18歳以上33歳未満の者	11月30日（木）	1次：12月9日（土） 2次：令和6年1月11日（木）	1次：勢多会館（前橋市） 2次：相馬原駐屯地（榛東村）
自衛官候補生 （任期制自衛官）	18歳以上33歳未満の者	各試験の2週間前 まで（基準）	令和5年11月25日（土） 12月17日（日） 令和6年2月18日（日） 3月2日（土） ※採用定員に達した場合は 試験を実施しません	新町駐屯地（高崎市） 相馬原駐屯地（榛東村） （いずれか指定）

令和4年度 決算報告

総務課財政係 ☎ 64-7751 (直通)

令和4年度における一般会計の歳入総額は、132億3,557万円、歳出総額は、122億8,324万円となり、歳入から歳出を差し引いた形式収支は、9億5,232万円の黒字となりました。実質収支（形式収支から翌年度へ繰り越すべき財源を除いたもの）は9億562万円の黒字となり、このうち4億6,000万円を財政調整基金へ積み立て、残りの4億4,562万円を翌年度へ繰り越しました。

※金額や比率は端数処理のため、合計で合わない場合があります。

一般会計
町民1人当たり

収入 37万円
支出 34万円
基本人口 35,820人
(令和5年3月31日現在)

1. 一般会計決算の状況

歳入決算額

132億3,557万円
(対前年度比6.2%減)

自主財源 66億6,240万円
依存財源 65億7,317万円

歳出決算額

122億8,324万円
(対前年度比7.0%減)



●決算とは…予算の執行結果のこと ●自主財源とは…町が自主的に収入できる財源 ●依存財源とは…国や県などから交付される財源

令和4年度に実施した一般会計の主な事業

新型コロナウイルス感染症および物価高騰対策

- 出産子育て応援事業…673万円
- 住民税非課税世帯等に対する臨時特別給付金事業…1億1,083万円
- 低所得子育て世帯生活支援特別給付金事業…1,483万円
- 電力・ガス・食料品等価格高騰緊急支援給付事業…1億2,099万円
- 介護サービス事業所等物価高騰対策支援事業…364万円
- 低所得世帯臨時子育て応援事業…764万円
- 保育所等における物価高騰対策事業…385万円
- 新型コロナウイルスワクチン接種対策事業（体制確保事業及び接種事業）…1億4,391万円
- 麦次期作支援事業…841万円
- 小規模事業者等事業継続支援事業…3,480万円
- 緊急経済対策住宅等リフォーム支援事業…1億1,936万円
- プレミアム付商品券発行事業…1億6,655万円
- 中小企業等エネルギー価格高騰対策事業…3,330万円
- 学校給食費無償化（歳入免除）[12月～3月]…2,943万円



● その他の主要事業

「第6次総合計画」における6つの分野ごとに紹介します。

〔重点目標①〕 「わざわざ」から生命と財産をまもる



- 上陽分団詰所建設事業及び軽可搬式消防ポンプ自動車導入事業…7,019万円
- 南分団詰所建設事業…182万円
- 総合防災マップ作成事業…531万円
- 防災井戸整備事業…1,095万円

〔重点目標②〕 子どもを育て未来をつくる

- 保育所・幼稚園等の第2子保育料及び副食費無償化（歳入免除含む）…4,227万円
- 保育士確保支援事業…415万円
- 出産子育て応援交付金…2,640万円
- 小学校オンライン学習推進事業…514万円



〔重点目標③〕 元気に年を重ねられる町をつくる



- 交通弱者対策事業（高齢者タクシー利用料補助金）…897万円
- フードバンク事業…345万円
- 介護施設防災対策環境整備支援事業…500万円
- 重層の支援体制整備事業…6,386万円
- 緊急風しん抗体検査・予防接種事業…268万円

〔重点目標④〕 生活しやすい環境をつくる

- 再生可能エネルギーシステム設置助成事業（太陽光発電システム及び蓄電池設置）…365万円
- 文化センター周辺まちづくり定住促進奨励事業…85万円
- 高崎玉村スマートIC周辺地区まちづくり事業…1億3,872万円
- 新産業団地構想調査事業…295万円



〔重点目標⑤〕 たまむらの良さを次世代につなぐ

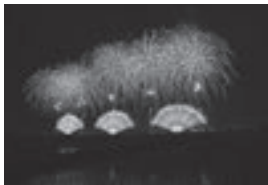

- 玉村町魅力発信機構…732万円
- 東京圏等情報発信推進事業…255万円
- 花火大会…1,300万円
- 国登録有形文化財「重田家住宅」…628万円

〔重点目標⑥〕 笑顔と活気ある地域をつくり、つなげる

- 協働によるまちづくり推進事業…65万円
- ふるさと納税奨励事業…8,043万円
- 産業祭…296万円
- 道の駅玉村宿駐車場拡張事業…3,412万円
- 企業立地促進事業…2,215万円



「令和4年度玉村町歳入歳出決算書」は役場総務課財政係（役場3階）、町立図書館、給食センター、勤労者センター、クリーンセンターにて閲覧できます。

基金残高（町の貯金）・地方債残高（借金）の推移

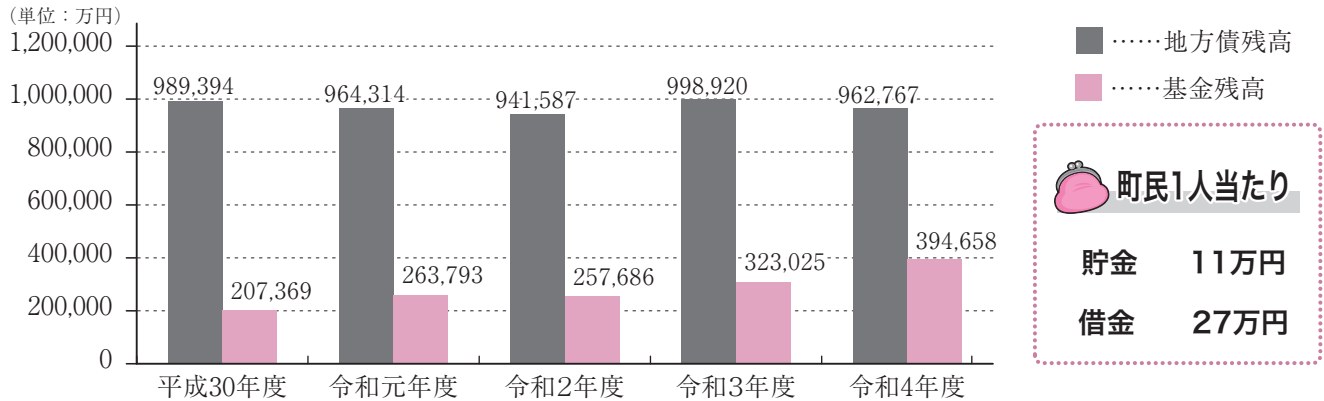

基金残高の内訳

	平成30年度	令和元年度	令和2年度	令和3年度	令和4年度
財政調整基金	12億2,265万円	17億287万円	16億8,297万円	21億301万円	26億4,311万円
減債基金	4億35万円	4億73万円	4億110万円	5億7,830万円	5億7,884万円
その他基金	4億5,069万円	5億3,433万円	4億9,279万円	5億4,894万円	7億2,463万円
計	20億7,369万円	26億3,793万円	25億7,686万円	32億3,025万円	39億4,658万円

財政の弾力性

財政力指数 0.74

(R3年度 玉村町 0.75
県内市町村計 0.72)

自治体の財政力の強弱を測る指標で、国からの仕送りである地方交付税(普通交付税)への依存度を示します。1を基準に、この指数が大きいほど財源に余裕があるとされます。

公債費負担比率 9.2%

(R3年度 玉村町 9.7%
県内市町村計 12.7%)

借金の程度を示す比率で、家計でいえば、どの程度をローンの返済に充てているかを示します。20%が危険水準、15%がその手前の警戒水準とされています。

経常収支比率 86.7%

(R3年度 玉村町 86.7%
県内市町村計 88.6%)

経常的な収入に対し、経常的な支出がどの程度あるかを示します。比率が大きいほど新たな住民ニーズに対応できる余地がなく、財政が硬化化していることを示します。

令和4年度決算では、物価高騰による経常経費が増加したものの、地方税の増加等により経常収支比率が前年度と同様となり、元利償還金の減少等により公債費負担比率が下降するなど、財政指標においてはこれまでの財政健全化に向けた取組効果が示される結果となりました。

今後も将来を見据えた財政健全化の取組を維持しつつ、物価高騰対策と社会経済活動の両立など、時代の変化に即した柔軟で持続可能な財政運営に努めていきます。

2.玉村町会計別決算状況

会計別	歳入		歳出		
	決算額	対前年度比	決算額	対前年度比	
一般会計	132億3,557万円	93.8%	122億8,324万円	93.0%	
特別会計	国民健康保険	38億2,862万円	104.8%	36億8,967万円	106.4%
	後期高齢者医療	3億9,145万円	113.6%	3億8,939万円	113.3%
	介護保険	29億2,854万円	103.1%	26億3,171万円	102.7%
	介護予防サービス事業	294万円	96.5%	294万円	96.5%
水道事業	7億3,782万円	109.5%	8億5,930万円	108.0%	
下水道事業	14億7,136万円	96.4%	17億1,571万円	98.0%	

収入

Table with 4 columns: 科目, 予算額, 決算額, 収入率. Rows include 基本財産運用収入, 事業収入, 補助金等収入, 負担金収入, 雑収入, and 合計.

支出

Table with 4 columns: 科目, 予算額, 決算額, 執行率. Rows include 自主鑑賞事業費, ホール運営事業費, 住民参加事業費, ボランティア活動事業費, 共催鑑賞事業費, 地域協働事業費, 助成事業費, 事業共通費, 給料手当等, 管理費, 補助金の返還, and 合計.

(公財) 玉村町農業公社

☎64-3122

玉村町土地開発公社

都市建設課 ☎64-7707

Table with 4 columns: 区分, 予算額, 決算額, 収入率. Rows include 基本財産運用収入, 事業収入, 補助金収入, その他収入, and 合計.

Table with 4 columns: 区分, 予算額, 決算額, 執行率. Rows include 農地利用集積円滑化事業, 農業機械銀行事業, ふれあい農園管理事業, 農地中間管理事業, ホールクローブサイレージ事業, 一般管理費, and 合計.

事業実績

Table with 4 columns: 事業名, 借受人数, 面積, 貸付者. Rows include 農地利用集積円滑化事業 and 農地中間管理事業.

Table with 4 columns: 事業名, 件数等, 面積等, 金額. Rows include 農業機械銀行事業 (農業機械の貸し出し), ふれあい農園管理事業, and ホールクローブサイレージ(WCS)事業.

収益的収入・支出

Table with 4 columns: 区分, 予算額, 収入済額, 収入率. Rows include 事業収益, 事業外収益, and 合計.

Table with 4 columns: 区分, 予算額, 支出済額, 執行率. Rows include 事業原価, 販売費および一般管理費, 事業外費用, 予備費, 特別損失, and 合計.

資本的収入・支出

Table with 4 columns: 区分, 予算額, 収入済額, 収入率. Row includes 借入金.

Table with 4 columns: 区分, 予算額, 支出済額, 執行率. Rows include 公有地取得事業費, 土地造成事業費, 借入金償還金, and 合計.

3.健全化判断比率の状況

健全化判断比率は、以下のとおり、いずれも早期健全化基準を下回りました。

早期健全化基準がいわゆるイエローカード、財政再生基準がレッドカードです。

Table with 6 columns: 早期健全化基準, 年度, 玉村町, 早期健全化基準, 財政再生基準, and 説明. Rows include ①実質赤字比率, ②連結実質赤字比率, ③実質公債費比率, and ④将来負担比率.

資金不足比率※の状況 ※公営企業会計において、事業規模に対する資金不足額の割合を表す比率

資金不足比率は、次のいずれの会計においても資金不足は生じませんでした。

■公営企業会計の種類 …… 水道事業会計、下水道事業会計

脳はつらつ健康教室(認知症予防教室)を開催します!

地域包括支援センターやくば ☎64-7721

最近、物忘れが多くなった、鍋を何回も焦がしているなど、記憶力に不安を感じている人を対象に、脳トレを中心とした認知症予防教室を開催します。簡単に取り組める内容となっていますので、お気軽にご参加ください。

- **日時** ● 12月8日(金)・15日(金) 両日とも午後1時30分～3時30分
- **場所** ● ふるハートホール
- **対象** ● 2日間とも参加できる町内在住の65歳以上で、介護や見守りの必要がなく参加できる人、介護認定を受けていない人、主に以下のような心配がある人
 - ・約束をよく忘れるようになった
 - ・趣味への興味がなくなった
 - ・服装に関心がなくなった
 - ・家族や周囲の人との会話が少なくなった など
- **定員** ● 15人(先着順) ※11月20日(月)より申込受付開始
- **申込・問い合わせ先** ● 地域包括支援センターやくば ☎64-7721



国民健康保険

住民課国民健康保険係 ☎64-7702

個別特定健診(無料)は11月30日(木)までです

玉村町国民健康保険に加入している40歳以上の人を対象とした個別特定健診は、11月30日(木)までとなっています。町内および伊勢崎市内の実施医療機関で無料で受診できますので、3月に送付された受診票と国民健康保険証をお持ちの上、受診をお願いします。しなやか健診(後期高齢者医療制度に加入の人)も11月30日までで終了です。
※受診票を無くした場合は再発行しますのでご連絡ください。

確定申告(医療費控除)の前に高額療養費の支給申請・見込額計算申請を忘れずに!

国民健康保険の「高額療養費」の支給申請手続きには、医療機関の領収書の原本の確認が必要です。

令和5年11月、12月診療分に対する高額療養費支給申請案内ハガキの送付は、事務処理上、確定申告開始日以降(11月診療分は1月下旬、12月診療分は2月下旬)となります。このため、12月までに入院したり、同じ月に1回の受診で2万1千円を超えるような診療が2回以上ある場合は、高額療養費の見込額を役場1階②番窓口で計算しますので、各月にかかった医療機関のすべての領収書(国民健康保険加入者全員分)と国民健康保険証をお持ちの上、ご来庁ください。

また、案内ハガキが届いていて、まだ支給申請をしていない

場合は、領収書は確認後にお返しますので、必ず確定申告前に高額療養費の支給申請をしてください。
(高額療養費支給申請案内ハガキは、該当する世帯のみに送られます)

交通事故などにあつたとき

交通事故のような第三者(加害者)が原因でケガや病気をしたときの医療費は、本来、加害者側が負担すべきものです。国民健康保険証を使い、治療を受ける場合は、国民健康保険から、一時、立て替え払いをすることになりますが、後日、加害者に立て替え分を請求することになります。そのため、交通事故などにより、国民健康保険証を使い、治療を受けようとするときは、必ず国民健康保険係に届出をしてください。
※保険証が使用できない場合がありますので、詳しくはお問い合わせください。

一部負担金の減免制度について

世帯主が災害や、失業などによる収入の減額などにより、生活が著しく困難となったことにより一部負担金を支払うことができない場合、申請により必要があると認められると、3カ月以内の期間に限って一部負担金の減額または支払いを免除することができます。制度の詳細内容については直接お問い合わせください。

第47回元旦健康マラソン大会参加者募集

- 期日 令和6年1月1日(月・祝) 場所 玉村町総合運動公園 ※雨、雪の場合は中止
時間 受付：午前8時～8時30分 開会式：午前8時30分
出発時間 午前9時より順次 コース 玉村町運動公園周辺コース
出発順序 1. Aコース(6.0km) 一般男子の部(高校生男子含む)
Bコース(1.1km) 総合小学1・2年生の部(男子・女子)
町民小学1・2年生の部(男子・女子)
2. Cコース(3.6km) 中学生・40歳以上男子の部・40歳未満女子の部、40歳以上女子の部
3. Dコース(1.5km) 総合小学3・4年生の部(男子・女子)
町民小学3・4年生の部(男子・女子)
4. Eコース(2.2km) 総合小学5・6年の部(男子・女子)
町民小学5・6年の部(男子・女子)

参加料 町内に在住・在勤・在学および玉村町スポーツ少年団に所属する人……無料
その他の人……100円

参加資格 健康な人

表彰 小学生の部 総合クラス 第1位～第3位 賞状・賞品・メダル
町民クラス 第1位～第8位 賞品
中学生以上の部 第1位～第3位 賞状・賞品・メダル
第4位～第6位 賞品

申し込み 12月8日(金)午後5時まで、文化センターで受け付けます。
小・中学生は保護者の「参加承諾書」を添えて申し込んでください。
申し込みをしていない人は走れません。(当日の飛び入りは一切認めていません)
※参加申込書については文化センター窓口で配布します。
※小学生の部は、参加するクラスを選択してください。走行については、同時に行います。
総合クラス：参加を希望する人
町民クラス：町民ならびに玉村町スポーツ少年団に所属する人

主催 玉村町教育委員会 玉村町体育協会

主管 玉村町陸上クラブ

第41回なかよしソフトバレーボール大会を開催します

日時 12月10日(日) 午前9時15分より開会式
場所 社会体育館アリーナ
対象 町内在住・在勤・在学者(未就学児は不可) 4人を含めて編成した団体(うち一人は代表者の成人)
参加費 無料
申込方法 11月17日(金)～30日(木)までの平日午前9時から午後5時までの間に、文化センターに設置してある申込書に必要事項を記入の上提出してください。
主管 玉村町スポーツ推進委員会



前向きな気持ちで取り組む子供たち ～全国学力・学習状況調査の結果から～

全国学力・学習状況調査は、小学6年生と中学3年生を対象に毎年実施されているものです。これは、児童生徒の学力や学習の状況をつかみ、その結果をもとに学習や生活を改善し、子供のよりよい成長を促すことを目的としたものです。今年度は、生活・学習習慣等についての質問紙調査、国語と算数・数学に加えて中学校英語の調査が実施されました。この調査から見えてきた玉村町の子供の状況をお伝えします。

《 質問紙調査から 》

玉村町の子供たちは、自分たちのよさに気付き、将来に向けて前向きに取り組もうとしています。また、友達や地域社会と関わって生活することに肯定的な思いを抱いています。学習面でも、自分なりに計画を立て、ICTを学びの道具の一つとして積極的に使用して学んだり、学んだこと同士を結び付けて役立てたりしようとしています。

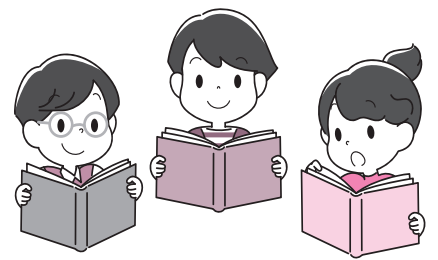
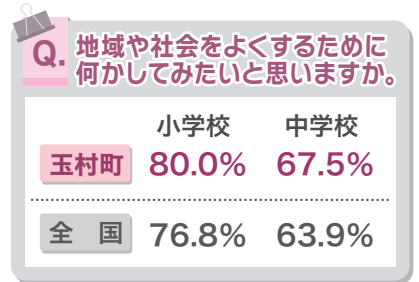
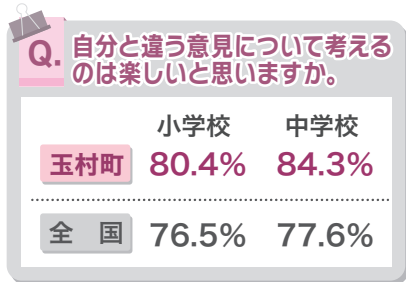
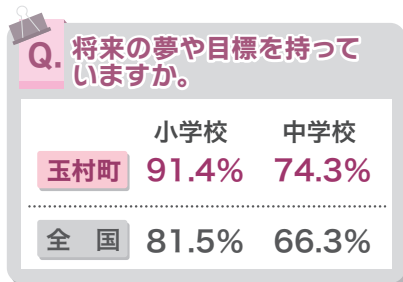

今回の調査では、玉村町の子供たちが様々なことに前向きな気持ちを持って生活している様子が伺えました。玉村町の学校では今年度、非認知能力の育成に力を入れています。非認知能力とは、意欲や協調性、粘り強さ、好奇心といった力のことです。学校ではこれまでも力を入れてきましたが、こういった力の育成により一層注目することで、子供たちの更なる成長につながると考えています。



教育通信

MANABIのひろば

教育支援センター「ふれあい」

〔教育相談〕

子供の心の問題やことばや聞こえ、情緒面での心配、お子さんの教育などの悩みなど、一人で悩まずにお気軽にご相談ください。

月～金曜日 9:00～16:00

☎65-0081

来所相談も実施しています。

住所 下新田187番地

〔教育支援〕

学校に行きたくても行けずに困っている小中学生の不安や悩みを受け止め、心が触れ合う喜びを体験する場です。

月～金曜日 9:00～15:00

☎・☎65-0091



教育支援センター

〔通級教室〕

ことばの誤り・ことばの繰り返し・ことばの発達が遅い・落ち着きがない・人とうまく関われない・学習に偏りがあるなどの相談や指導をする教室です。

月～金曜日 8:30～17:00

<問い合わせ先>

幼児 ☎20-4500

小学生 ☎64-2855 (玉小内)

中学生 ☎65-2019 (玉中内)

《 学力調査から 》

》国語

○思考・判断・表現に関する力が身に付いています。特に、目的や意図に応じて相手の話を聞いたり文章を読んだりし、その情報に基づいて自分の考えをまとめることがよくできています。

○小学生の書くことに関する力に苦手さが見られます。文章で自分の考えを伝える際に、図表やグラフを使って分かりやすく書き表すことができるようにしましょう。

》算数・数学

○小学生は計算に関する基本的な知識・技能が身に付いています。中学生は思考・判断・表現に関する力、特に図形や関数領域での力がよく発揮されています。

○小中学生とも、データの活用に関する力に苦手さが見られます。表やグラフに表されている情報の意味を理解したり、必要な数を読み取ったりできるようにしましょう。

》英語 (中学校のみ)

○英語の会話等を聞いたり英文を読んだりして、情報を正確に捉える力が身に付いています。また、メール文を相手に依頼する表現に書き換えることもよくできています。

○日常的な話題について、事実や自分の考えなどを整理してまとまりのある文章を書くことに苦手さが見られます。伝えたいことについて自ら適切な英単語を選んで文章を書けるようにしましょう。

玉村町の子供たちは、ここ数年で「思考・判断・表現」に関する力、つまり自分の考えを持ったり、それを相手に伝えたりする力が伸びてきています。学校の授業や生活の中で、子供自身が考えを持つ機会、友達同士で伝え合う機会を以前よりも増やした成果が出ていると考えられます。また、今回の調査では、玉村町の子供たちの無答率の低さ（白紙回答の少なさ）も目立ちます。問題に対して粘り強く取り組む子供たちの姿がよく現れているといえます。

これからも、子供たちが夢を持って前向きに、粘り強く成長していけるよう、様々な支援を行っていききたいと思います。

※全国学力・学習状況調査の調査問題や説明資料については、国立教育政策研究所のWebページで公開されています。調査の詳細について関心のある方はぜひご覧ください。

※右の二次元コードから、または「全国学力・学習状況調査」で検索してご覧いただけます。



輝け! たまむらっ子

子育て応援コーナー

児童館トピックス

■ 今月は 南児童館 です ■



登録はこちらから

ママピラティスを開催
毎月1回開催しているママピラティス。健康運動指導士Natural Happy代表のMINA先生による身体メンテナンスやリフレッシュを目的に開催。インナーマッスルや骨盤底筋群の強化とママ友の交流の場になっている大人気のイベントです。ママ自身の時間を有効活用してみませんか？

中学生のための自主学習フリースペースを開放中
毎週金曜日午後6時から9時まで、町内在住の中学生を対象に無料学習スペースを開放中です。利用したい中学生は「LINE公式アカウント」で友だち登録をお願いします。

ごあんない
上陽・西・中央・南児童館
利用時間…平日 10:00~18:00
土曜日 10:00~17:30
休館日…日曜日・祝日・年末年始
※西児童館のみ土曜日も休館。
※臨時に休館する場合があります。

健康の森児童館
利用時間…10:00~18:00
休館日…月曜日・年末年始
健康LINE公式アカウント
はこちら⇒



▲リラクスタイム♪

■ 12月の児童館の主な行事 ■

上陽児童館 ☎64-6565	おはなしのくに 『クリスマスマジックシアター』	12/7 (木) 10:45~
西児童館 ☎65-1137	いざ! かきぞめ ※予約制 (対象: 小学校3~6年生)	12/26 (火) 14:00~
中央児童館 ☎64-1400	クリスマス会	12/22 (金) 14:00~
南児童館 ☎64-7654	あわてんぼうのサンタクロース♡	12/19 (火) 10:45~
健康の森児童館 ☎64-6600	ぽっかぽかクリスマスコンサート ~Blues Harmonica By Colly~	12/10 (日) 13:30~

詳しいことは児童館だよりをご覧ください。直接お問い合わせください。

児童館トピックス

このゆび
とまれ



地域子育て支援センター

下新田176 (第1保育所内) ☎30-6601
電子メール: kosodate@town.tamamura.lg.jp

☆日曜開放『たまたんサンデー〜クリスマス会』 (予約制・20組)

日時 12月3日 (日) 午前10時~正午

☆『赤ちゃんの日』※町保健師に相談できます (予約制)

日時 12月5日 (火) 終日

対象 町内在住8カ月までの赤ちゃん

日時 12月20日 (水) 終日

対象 町内在住15カ月までの赤ちゃん

☆『親子でリズム&サーキット』 (予約制)

跳ねたり、またいだり、登ったり…様々な動きを楽しもう!

日時 12月12日 (火) 午前9時30分~10時20分

対象 1歳3カ月~3歳頃の歩けるお子さん

☆『はじめましての日』

子育て支援センターデビューをしたい親子さん対象の日です。

日時 12月15日 (金)・26日 (火) 午前10時~正午

☆『お楽しみシアター』

楽しいお話をたくさん用意してお待ちしています。

日時 12月18日 (月) 午前10時30分~

☆『栄養士さん、歯科衛生士さんとおしゃべりタイム』

お子さんの食事の悩み、離乳食の進め方、歯についての質問など、相談してみませんか?

日時 12月28日 (木) 午前10時30分~正午

※行事が中止・日時変更となる場合があります。詳しくはお問い合わせいただくか、町ホームページをご覧ください。
※各行事の予約受付は11月24日 (金) 午前9時から行います。

各種健診・相談事業

健診・相談名	月 日	対象者・申込方法	受付時間
4か月児健診	12月12日(火)	令和5年8月生	午後 ※個人通知をご確認ください
	12月14日(木)		
10か月児健診	12月19日(火)	令和5年2月生	午後 ※個人通知をご確認ください
	12月21日(木)		
歯っぴいスマイル相談	12月22日(金)	令和4年9月生	午前 ※個人通知をご確認ください
1歳6か月児健診	12月13日(水)	令和4年4月生	午後 ※個人通知をご確認ください
2歳児歯科健診	12月7日(木)	令和3年9月生	
3歳児健診	12月6日(水)	令和2年9月生	
子育て・離乳食相談	12月4日(月)	事前に電話予約 ※完全予約制	午前・午後 ※予約時に要相談
はじめての離乳食講習会	12月14日(木)	離乳食を開始する時期のお子さんと保護者前日までに予約	午前10時15分～ 午前10時30分
のびやか発達相談	月1回実施。日時については、電話予約時に相談		

予防接種実施医療機関 追加のお知らせ

【追加医療機関】

フクイ産婦人科クリニック (☎24-7211)

【実施できる予防接種】

乳幼児個別予防接種、高齢者インフルエンザ、高齢者肺炎球菌、带状疱疹、おたふくかぜ

毎月第1日曜日は「健康の日」です。
家族そろって、健康づくりに取り組みましょう。

毎月19日は「いただきますの日」
～食卓は豊かな心と体をはぐくみます～



各種健診のお知らせ

保健センター ☎64-7706

お正月料理講習会を実施します

玉村町食生活改善推進協議会は、郷土食や食文化の継承、食育推進のため、日々活動しています。下記の日程で料理講習会を実施します。

日時 12月18日(月)・20日(水) ※いずれか1日を選択 午前9時30分～午後1時

場所 保健センター

対象 町内在住の人

定員 各日8人 ※定員に達し次第締切

内容 簡単に作れるおせちの調理実習と試食(4色いなり他4品、デザート付き)

参加費 300円

持ち物 エプロン、三角巾、マスク

申込 11月20日(月)～12月8日(金)の間に保健センターへお申し込みください。

こころの病を抱える人とそのご家族のための「おしゃべり会」

12月は製作をしましょう。普段感じていることや困っていることなどお話ししてみませんか？

日時 12月26日(火) 午後1時30分～2時30分

場所 保健センター

対象 町内在住のこころの病を抱える人、ご家族

※申込不要。参加費無料。直接お出かけください。

岩倉自然公園水辺の森を愛する会と玉村町保健センターが共催する はつらつ玉村21

『フォレスト・ウォーキング × 健康ウォーキング』を開催します！

さわやかな秋風の中、自然に親しみ、気軽に取り組むことができるウォーキングで、ご自身の健康に目を向けてみませんか？

- **日時** ● 11月26日(日) 午前9時30分～正午 ※小雨決行、荒天中止
- **場所** ● 岩倉自然公園水辺の森 水辺の森にぎわい広場(芝生広場)にて、午前9時10分から受付開始
- **持ち物** ● 飲み物、タオル、帽子
- **内容** ● ①理学療法士による「あおぞらストレッチング」
②ウォーキング
・ロングコース……6.4km(サイクリングロード 周遊型)
・ショートコース……2.3km(水辺の森ゆったり 散策型)
③ゴール後、食生活改善推進員による豚汁サービス
- **申込** ● 不要。直接会場へお越しください。
※駐車場に限りがありますので、できるだけ乗り合わせでお越しください。
- **協力** ● 玉村町食生活改善推進協議会、玉村町ノルディックウォーキングクラブ



【親子絵本講座】を開催します

日時 12月9日(土) 午前10時30分～
11時30分

場所 文化センター2階和室1・2
内容 子どもの年齢に合わせた絵本の紹介・読み聞かせ・子育てなどについて
対象 小さいお子さんがいる親と子ども、
絵本・読み聞かせに興味のある人

講師 NPO「時をつむぐ会」横山
由美子さん

定員 15人(組) ※先着順

申込 11月16日(木)より、図書館カ
ウンターまたは電話で申し込み

参加料 無料

【冬の読み聞かせ会】を開催します

図書館読み聞かせボランティアに
よる読み聞かせ会です。

日時 12月24日(日) 午前11時～

場所 図書館・集会室

対象 どなたでも参加できます

ミニシアターを開催します

上映日 12月26日(火)

開場 午前9時15分

開演 午前9時30分

作品名 「劇場版 おいしい給食 卒業」

場所 視聴覚室(入場無料)

定員 30人(当日受付・先着順)



☎65-1122

12月の休館日

4日、11日、18日、
25日、28日～1月
4日(年末年始)

●利用時間

〈平日〉

9:30～19:00

〈土・日曜日〉

9:30～17:00

予約連絡メールのアドレスが変わります

11月7日(火)から、「予約連絡メール」のアドレスが下記のアドレスに変更になります。メール受信を制限している場合は、下記アドレスから受信できるよう設定をお願いします。

変更後メールアドレス tamamura-lib@libcloud.jp

Web図書利用カードスマートフォン版を始めます

11月7日(火)から、図書利用カードの代わりとなる「バー
コード」を本人のスマートフォンに表示できるようになります。



【表示・利用方法】

WebOPACトップはこちら

1. Web OPACトップのURL (<https://opac.libcloud.jp/tamura-lib/>) に接続・
ログインし、利用者メニューを選択する

2. Web 図書利用カードのタブをクリックし、バーコードを表示する
(図書館資料を借りる際に、貸出窓口でバーコードを提示してください)

※ログインには図書利用カードの7桁の番号とパスワードが必要です。パスワードが不明の
際は図書館までお問い合わせください。

※Web 図書利用カードも3年ごとに更新手続きが必要です。更新手続きは、本人の図書利用カ
ード、本人確認証の提示をお願いしていますので、必ずお持ちください。

Web図書利用カードのイメージ ※図書利用カードも引き続き使用できます。

重田家住宅 光と音楽の夕べ 開催のご案内

重田家住宅をライトアップして、お庭を幻想的な雰囲気彩ります。主屋では、音楽会とステンドグラス
作品展を開催します。入場無料です。夕方からはキッチンカーも出店予定です。

●日時● 12月2日(土)・3日(日) ライトアップ 日没～午後7時30分

●場所● 国登録有形文化財 重田家住宅(小泉42) ※駐車場は重田家住宅南側に約20台あります。

●内容● ①ステンドグラス作品展……12月2日(土)・3日(日) 午後1時～7時30分

作品出展団体: 玉村ステンドグラスサークル

②サクソ演奏会……12月2日(土) 午後6時～7時

出演: 群馬デリバリー楽団 山崎 隆之さん(群馬なんでも出前講座より)

③ヴァイオリン&フルート&ピアノトリオ演奏会……12月3日(日) 午後6時～7時

出演: フレッチ(ヴァイオリン/鯉淵 佑委さん、フルート/坂爪 愛璃奈さん、ピアノ/関口
佑実さん)

●問い合わせ先● 生涯学習課文化財係 ☎30-6180





EVENT INFORMATION

(公財)玉村町文化振興財団
ホームページ▶



(公財)玉村町文化振興財団 〒370-1105 玉村町福島325 ☎65-0600 9:00~17:00 (月曜・祝日休)

エル シエロ ニイゼロニイゼロ El Cielo 2020 ~情熱的挑発~

12月3日(日) 午後3時開演(午後2時30分開場)

「にしきのホール」(大ホール)

全席指定 一般 2,500円 / 高校生以下 1,000円

※未就学児入場不可

アルゼンチンタンゴの革命家アストル・ピアソラ楽曲演奏のスペシャリスト集団「El Cielo 2020」。超絶技巧と灼熱のサウンドを響かせます。

クリスマスシーズンに少し大人なひと時を…。

【予定曲目】アヴェ・マリア、ブエノスアイレスの四季「冬」、天使のミロンガ、リベルタンゴ ほか

【出演】桜井大士(Vn)、高木梢(Pf)、金森基(Cb)、橋本専史(Vc)

チケット好評発売中



アメイジング☆ウクレレライブ!

12月17日(日) 午後3時開演(午後2時30分開場)

「にしきのホール」(大ホール)

全席自由 一般・高校生以下 1,000円

超絶技巧でウクレレの魅力拡大し続けるプロ奏者のKYAS。玉村町を中心に活動中のアマチュア世界一中高生、Kai(広報たまむら8月号「町のわだい」で紹介)とウクレレデュオレモン。聴けばきっとウクレレの世界観が変わるはず!

【予定曲目】コーヒールンバ、上を向いて歩こう、Wipe out ほか

チケット好評発売中



Kai



ウクレレデュオレモン



KYAS

チケット購入者限定「ウクレレワークショップ」参加者募集中!

12月17日(日) 午前10時30分~(受付開始:午前10時15分) 小ホール

定員 20人(予定) 参加費 1,000円

申込 ウクレレチケット購入時に窓口、電話で申し込む(Webチケット購入者も同様)

対象 ウクレレ初心者、ウクレレ未経験者(楽器貸出あり) 協力 みちくさや

新春にしきの亭《王楽・桃花・白鳥“三つ巴会”》 ~明日の“名人会”は私達で~

令和6年1月14日(日) 午後2時開演(午後1時30分開場)

「にしきのホール」(大ホール)

全席指定 一般・高校生以下 2,000円 ※未就学児入場不可

【チケット発売日】

Web 11月1日(水) 午前9時~

窓口 11月11日(土) 午前9時~ 電話予約 午後1時~

落語ファン必見! 懐かしの「にしきの亭」復活!! 王楽・桃花・白鳥と落語界で勢いのある「明日の“名人”」候補達が出演! 三つ巴となり、会場に笑いの渦を巻き起こします。



三遊亭王楽



蝶花楼桃花



三遊亭白鳥



◀LivePocket-Ticket

全てのWebチケットの購入は、事前に「LivePocket-Ticket」に会員登録(会費・登録料無料)の上お買い求めください。

令和6年成人祝賀式典「輝く二十歳～Shining Twenty～」 (旧称：玉村町成人式) を開催します

生涯学習課 ☎65-1000

民法の一部改正に伴い、令和4年4月1日に成人年齢が18歳に引き下げられましたが、玉村町では、引き続き20歳を成人祝賀式典の対象者として実施しています。これに伴い「玉村町成人式」の名称は、対象者の誤解を生む恐れがあるため、「輝く二十歳～Shining Twenty～」に名称を変更して開催しています。

式典については、下記のとおり開催しますので、ご理解とご協力をお願いします。



- 期 日 ● 令和6年1月7日(日)
- 会 場 ● 文化センター 大ホール
- 対 象 ● 平成15年4月2日～平成16年4月1日の間に生まれた人
- 開催方法(2部制) ●

	対 象 者	式典開始時間	対 象 大 字
第1部	玉村中学校区に 住民登録のある人 (玉中卒業生含む)	午前10時	小泉・下之宮・箱石・南玉・福島・ 斎田・板井・上福島・樋越・飯塚・ 藤川
第2部	南中学校区に 住民登録のある人 (南中卒業生含む)	午後2時30分	上新田・下新田・与六分・八幡原・ 宇貫・上之手・角淵・上飯島・後箇・ 上茂木・下茂木・川井・飯倉・五料

- 手続き ● 詳細情報は右記二次元コードよりご確認ください。
 - 感染症対策 ●
 - ・ 2部制での開催
 - ・ ホールの客席を1席ずつ空けて着席(成人代表者からの希望)
 - ・ 家族が参席する場合には、新成人1人につき家族1人とさせていただきます。
- ※今後の感染症などの感染拡大状況によっては、内容が変更となる場合があります。その際にはホームページなどでお知らせしますので、随時ご確認をお願いします。
- 問い合わせ先 ● 生涯学習課 ☎65-1000



成人式ホームページ

宝くじの助成事業で備品などを購入しました

総務課 ☎64-7712

南福島自治会と上茂木区が、区の行事や地域コミュニティに役立てるため、宝くじの助成金を受けて備品などを購入しました。これらは、宝くじの社会貢献広報事業として実施しているコミュニティ助成事業です。

南福島自治会

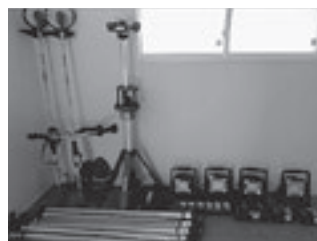

宝くじの受託事業収入を財源として(財)自治総合センターが行っている「一般コミュニティ助成事業」の助成を受け、コミュニティセンターの各種備品(刈払機・投光器など)を購入しました。

上茂木区



サマージャンボ宝くじの交付金などを財源として(公財)群馬県市町村振興協会が行っている「魅力あるコミュニティ助成事業」の助成を受け、公民館の防災用物置などを購入しました。

人権だより「女性に対する暴力をなくす運動週間」

企画課 ☎64-7711 / 生涯学習課 ☎65-1000

国では、毎年11月12日から25日（「女性に対する暴力撤廃国際日」）までの2週間を「女性に対する暴力をなくす運動」の実施期間と定めています。期間中は、女性に対する暴力根絶のための啓発活動など、さまざまな取り組みが全国各地で実施されます。

暴力は、いかなる理由であっても、どんな間柄であっても、許される行為ではありません。暴力を受けた被害者を加害者から守るために、さまざまな相談・支援の窓口があります。暴力の被害から抜け出し、自分自身を守るためにも、まずは身近な窓口にご相談してください。

群馬県女性相談センター（配偶者暴力相談支援センター）

☎027-261-4466

相談日時 [月～金曜日] 午前9時～午後7時30分

[土曜日] 午前10時～午後5時

[日曜日] 午後1時～5時（祝日および年末年始を除く）

Saveぐんま（群馬県性暴力被害者サポートセンター）

☎027-329-6125

相談日時 [月～金曜日] 午前9時～午後5時（土・日曜日、年末年始を除く）

※上記日時以外は、全国一律のコールセンターへつながります。



女性に対する暴力根絶のためのシンボルマーク

「女子大のとびら」

群馬県立女子大学 ☎65-8511

木への思い、木の思い

二階にある私の研究室の窓から大きな木が見えます。それは南西の方向に見えるけやきの木で、サークルの部屋が並ぶクラブ棟の脇に立っています。他にさして目立つものもないので、窓の外を眺める時は自然とその木に目が行くようになりました。けやきは、春には春のよそおいを、秋には秋のたたずまいを見せてくれます。また、気が塞いでいる時などにふと窓の外にその姿を認めると、枝をそよがせて疲れた心を慰めてくれます。

庭の木、いつも通る道に植わっている木など、何の気なく眺めているだけだったのが、どういうきっかけかは分からないながら、親しみのようなものを抱くようになるというというのはしばしばあることではないでしょうか。そうになると、その木が伐られたりなどすると不思議なさびしさに囚われもしないでしょうか。

このような木に対する親しみは、アニミズム的な心性が息づいていた時代により濃いものがあつたはずです。

いざ子ども 早く日本へ 大伴の
三津の浜松 待ち恋ひぬらむ (1・63)

文学部国文学科 准教授 鈴木 崇大

『万葉集』から引きました。遣唐使であった山上憶良が詠んだ歌です。さあ、みんな、日本へ帰ろうじゃないか、難波の浜辺の松も待ちわびているだろう、というのです。

行く川の 過ぎにし人の 手折らねば
うらぶれ立てり 三輪の檜原は (7・1119)

柿本人麻呂の作かとされる歌です。行く川のように去っていった人が手折ることもなかったので、悄然と立っているよ、三輪のひのきの林は、という意味です。「過ぎにし人」とは亡くなった人でしょう。その人と「檜原」との間にはこまやかな交流があつたからこそ、木々は嘆いているのです。

木をそのように見るのは、私たちの思いの投影ではあるのでしょうか。それは擬人法と呼ばれ、表現技法のひとつに分類されます。ですが、古い時代のものを読んで暮らしていると、私たちが木を思うだけでなく、木もまた私たちが気にかけているということもありうるのではないかと思います。

広報の写真撮影にご協力ください

広報紙や町ホームページ、その他町の刊行物などに掲載するため、町内で行われるイベントなどで「広報たまむら」と掲載された腕章を着けて、写真撮影します。ご協力をお願いします。



着用する腕章

お知らせ

玉村町役場 ☎ 65-2511(代) ☎ 65-2592

あたたかいこころ

企業版ふるさと納税

株式会社富岡電子工業 代表取締役 富岡 高樹様から、『国登録有形文化財「重田家住宅」を地域の財産として保存・活用しよう！』プロジェクトのために10万円の寄附をいただきました。

大変ありがとうございました。

環境美化ポスターコンクール展示会開催のお知らせ

環境安全課 ☎(64)7708

環境美化ポスターコンクールは環境教育の一環として、子供たちに身近な環境問題に関心を持ってもらうことを目的として実施しており、今年度も小中学生からたくさんの応募がありました。

入賞作品を左記の日程で展示しますので、ぜひお越しください。

展示場所 文化センター1階
ラウンジ
展示期間 11月8日(水)～
19日(日)

ふるさと納税サイト「ふる

なび」からの寄附募集を開始しました!

企画課

☎(64)7711

9月1日より、ふるさと納税サイト「ふるなび」からの寄附募集を開始しました。町では、「ふるさとチョイス」「さとふる」「楽天ふるさと納税」に続いて4番目のサイトとなります。

町外の寄附者には、町内の事業者の皆さんが作った自慢の品をお礼の品としてお送りします。ぜひ町外のお知らせ合いへ、玉村町のふるさと納税をおすすめください。

※制度上、町内在住の人にはお礼の品をお送りすることができませんのでご了承ください。



ふるなび
ホームページ

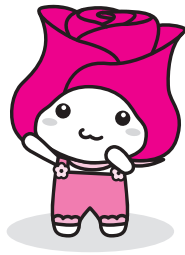

消費生活の

豆知識

慌てないで！ ネットで探したロードサービスのトラブル

玉村町消費生活センター
☎20-4020

【事例】外出先の駐車場で車のバッテリーが上がリ、ネットで調べたロードサービス業者に出張修理を依頼した。ネットの広告では「3,450円から」と格安だったが、修理後、業者から7万円を請求された。現金を持っていなかったので支払えないと言うと、自宅まで業者がついてきたので、仕方なく全額現金で支払ってしまった。(当事者：学生)

自動車の故障や事故の際、修理を急ぐあまり、慌ててインターネットを検索し、ロードサービス業者に依頼したところ、事前に説明のなかった高額な費用を請求されたなどの相談が寄せられています。自動車保険にはロードサービスが付帯しているケースが多くあるため、日ごろから保険の内容をよく確認し、トラブル

が発生した場合は、まずは契約している損害保険会社や保険代理店に問い合わせましょう。

現場の状況次第では、広告表示や説明通りの料金で依頼できるとは限りません。事前に作業内容や料金、キャンセル料などを必ず確認するようにしましょう。

広告の表示額と実際の請求額が大きく異なる場合などは、クーリング・オフができる可能性があります。

困ったときは早めに消費生活センターにご相談ください。

相談受付日 毎週月～金曜日(祝日・年末年始を除く)
午前9時～正午 午後1時～5時

相談専用電話 ☎20-4020

場所 勤労者センター1階

今月のマイナンバー受け取り日曜窓口

11月26日 午前9時～正午まで(要予約)

個人番号カードの受け取り日曜窓口は**予約制**です。ご利用の人は、必ず平日の午後5時までにお電話にてご予約ください。ご予約がない人のお取り扱いはできません。個人番号カードをまだ受け取っていない人は、ご予約の上、早めにお受け取りください。申請方法についてもご連絡ください。※代理人での受け取りについては必ず事前にお問い合わせください。

【個人番号カード】



問い合わせ先 住民課住民係 ☎64-7701

65歳以上で一定の障がいがある人は、後期高齢者医療保険制度に加入することができます。

住民課

☎(64)7702

65歳～74歳の一定の障がいがある人は、申請により後期高齢者医療保険に加入することができます。

「一定の障がい」とは

- ・ 障害年金(1～2級)を受けている人
- ・ 身体障害者手帳(1～3級と4級の一部)を持っている人
- ・ 精神障害者保健福祉手帳(1～2級)を持っている人
- ・ 療育手帳(A判定)を持つ

ついている人

後期高齢者医療保険に加入するかしないかは、本人の選択です。後期高齢者医療保険に加入することで、保険料や窓口負担割合が有利になる場合もありますので、ご相談ください。なお、遡っての申請はできませんので、ご了承ください。

早期に下水道に接続しましょう！

上下水道課 ☎(65)6691

私たちが生活を営む上で、水はいろいろな形で使われます。台所、お風呂、洗濯、水洗トイレなどには水はかかせません。こうして役立った水

も、そのまま汚水として川や海などに流されると、水質を汚濁して魚が住めなくなったり、悪臭を発生させたりします。豊かな自然環境に囲まれた生活環境を築くために、下水道は整備されています。町は水質保全、環境保全のため、積極的に下水道工事を進めています。工事完了後、下水道の使用が可能になった区域には、下水道使用の義務が生じます。

下水道使用の義務(下水道法第10条)

台所、洗濯お風呂用の排水は早期に下水道へ接続しなければなりません。

下水道が整備されたら、積極的に下水道への接続をお願いします。接続工事は、玉村町の指定を受けた「下水道排水設備指定工事店」で行っていただきます。工事内容、お見積りについては、指定工事店へご相談ください。

お知らせメールサービス

「メルたま」

災害・防災情報、町からのお知らせなどを配信しています。下記の二次元コードから簡単に登録ができます。



9月の火災・救急発生件数

区分		9月	R5年累計(1～9月)
火災	建物	0	4
	車両	0	0
	その他	0	0
	計	0	4
救急	急病	85	796
	交通	6	54
	その他	35	269
	計	126	1,119

<火災と救急・救助は ☎119>
 災害情報案内サービス ☎050-5536-6965
 玉村町・伊勢崎市の火災発生状況が音声で流れます。
 救急病院等案内テレホンサービス ☎23-1299
 または で
 症状に応じて、県内の救急病院などを24時間対応で紹介いたします。

コンビニ交付サービスを利用しませんか？



マイナンバーカードを使用すると、役場に行かなくても、仕事帰りでも、住民票などをコンビニで取得することができます。ぜひご利用ください。

町からのお知らせやイベント情報を、下記の通りラヂオななみで放送しています。スマホ・PCでも聴くことができます。ぜひお聴きください。

FM77.3

ラヂオななみ

【放送時間】 月～金曜日 1日3回(1回約5分)
 (午前7時10分頃～、午後1時25分頃～、午後5時30分頃～)

「ひきこもる家族を支える家族のための家族会」を開催します

ひきこもる家族を支えるご家族を対象に家族会を開催します。ご家族の悩みや心の内を一緒に共有する、小さな交流の場としてご活用ください。

健康福祉課 ☎(61)8131

日時 12月22日(金)
午後1時30分～3時30分
場所 勤労者センター2階
内容 KHJ全国ひきこもり家族会・群馬はるかせの会からの体験談や活動報告、参加者同士の小さな交流会

ひきこもり当事者会

“たまるん”を開催します

健康福祉課 ☎(61)8131

ひきこもり当事者と、食生活改善推進員と一緒に楽しくクッキングを行います。料理しない人でも大丈夫！おいしいおやつと一緒に作ってみませんか？

日時 12月26日(火)
午後1時30分～3時
場所 保健センター 調理室
持ち物 エプロン、三角巾、

タオル、マスク、水分補給用の飲み物

県営住宅11月定期募集のご案内

県住宅供給公社

☎027(223)5801

入居可能日 当選後、入居資格審査の結果、承認され次第個別に案内します。

所在地・間取り・募集戸数・家賃 県住宅供給公社ホームページをご覧ください。

入居資格 現在住宅に困っている人、世帯の収入が一定の金額以下であることなど ※連帯保証人は不要です。 ※単身での申し込みができる住宅もあります。

申込期限 11月15日(水)
申込方法 所定の申込書を電子メールまたは郵送により県住宅供給公社へ提出してください。

申込書・申込案内書配布場所 県住宅供給公社(前橋市紅雲町)、県民センター(群馬県庁2階)、県土木事務所、県保健福祉事務所、市役所・町村役場 など
その他 入居者は公開抽選で選定します。随時申し込みを受け付けている団地もあります。詳しくはお問い合わせ

わけてください。

問い合わせ先 県住宅供給公社住宅政策課

☎027(223)5811
☎027(223)9803

普通救命講習会開催のお知らせ

救急課 ☎(25)39333

日時 12月12日(火)

午前9時30分～11時30分

場所 伊勢崎市消防本部
対象 町内または伊勢崎市に在住または在勤・在学の中

学生以上の人
定員 10人(抽選)

内容 成人に対する心肺蘇生法、AEDの使用方法などを学ぶ講習会です。

参加料 無料

申し込み 11月15日(水)までに電話もしくは専用ホームページより救急課へ申し込みください。

電話受付時間 午前9時～午後5時
※土・日曜日、祝日を除く



申込専用ホームページ

11月9日は119番の日です

通信指令課 ☎(25)3510

火事や事故が発生すると、気が動転し落ち着いて119番通報ができません。電話機のそばに自宅の住所や電話番号を書いた紙を貼るなど、正確な通報ができるよう心掛きましょう。

【通報するときのポイント】

- ・火事か、救急かをはっきりと伝えてください。
- ・住所は、正しく伝えてください。外出先で住所が分からない場合は、目印となる建物や公園、交差点名などをなるべく詳細に伝えてください。
- ・火事の場合、安全な場所から通報し、何が燃えているかなどを伝えてください。
- ・救急の場合、誰が、どうしたのか(けがか病気か)に加え、その人の年齢、性別、持病、かかりつけの病院などを、通報を受けた職員が聞きます。分かる範囲で答えてください。

消防本部では、119番通報時に、電話で心肺蘇生法や止血などの応急処置を指導し

たり、避難するよう指示したりすることがあります。慌てずに落ち着いて指示に従ってください。

問い合わせ先 伊勢崎市消防本部通信指令課

☎(25)3510



「火を消して 不安を消して つなぐ未来」

秋の全国火災予防運動のお知らせ

お知らせ

消防本部予防課 ☎(25)3311

11月9日(木)から15日(水)は、秋の全国火災予防運動の実施期間です。空気が乾燥し、火災が発生しやすい時季を迎えます。火災予防の意識を高めて、火災の発生を防ぎ、尊い命を守りましょう。

住宅防火 いのちを守る10のポイント

【4つの習慣】

- ・寝たばこは絶対にしない、させない
- ・ストーブの周りに燃えやすいものを置かない
- ・こんろを使うときは、火のそばを離れない
- ・コンセントはほこりを清掃し、不必要なプラグは抜く

【6つの対策】

- ・火災の発生を防ぐために、ストーブやこんろなどは安全装置の付いた機器を使用する
- ・火災の早期発見のために、住宅用火災警報器を定期的な点検し、10年を目安に交換する
- ・火災の拡大を防ぐために、部屋を整理整頓し、寝具、衣類およびカーテンは、防炎品を使用する
- ・火災を小さいうちに消すために、消火器などを設置し、使い方を確認しておく
- ・お年寄りや身体の不自由な人は、避難経路と避難方法を常に確保し、備えておく
- ・防火防災訓練への参加、戸別訪問などにより、地域ぐるみの防火対策を行う

住宅用火災警報器の設置

毎月10日は住宅用火災警報器の日です。消防法や伊勢崎市火災予防条例で、住宅の寝

室などに住宅用火災警報器を設置することが義務付けられています。まだ設置していない場合は必ず設置しましょう。すでに設置している場合は小まめに点検し、設置後10年を経過しているものは、交換を検討し、火災時に正常に機能するよう維持管理をしましょう。



11月は計量強調月間です

質量計、電気・ガス・水道メーター、体温計、血圧計、ガソリンメーターなど、私たちの身の回りでは、さまざまな計量器が使われています。私たちの暮らしが安全で安心であるためには、これらの計量器が正しく使われていることが重要です。

計量の正しい知識と理解を広め、計量制度の普及や計量意識の一層の向上を図るため、現行の計量法が施行された11月1日を「計量記念日」とし、11月を「計量強調月間」として定めています。この機会に、身の回りの計量器に目を向け

てみましょう。

群馬県計量検定所では、家庭の体重計や料理用はかりなどの精度確認の御依頼を受け付けています。また、計量についての相談にも応じていますので、来所または電話でお気軽にご利用ください。

相談日 月～金曜日（祝日、年末年始を除く）

相談時間 午前9時～午後4時

相談・問い合わせ先

群馬県計量検定所（前橋市下大島町81-13）

☎027(263)2436
☎027(263)3142

休日乳腺・甲状腺がん検診のお知らせ

伊勢崎市民病院医療サービス課
☎(25)5022

市民病院では、働く女性を応援する「マンモグラフィ―サンデー」を実施します。この機会に検診を受けてみませんか？

日時 12月10日（日）

午前9時～正午

※男性医師の診察

場所 市民病院検診センター
対象 町内または伊勢崎市内

に在住で、乳腺・甲状腺がん個別検診の受診券が発行された人
定員 20人（先着順）
受診料 1,000円

※町内在住で無料対象年齢の人は無料

申込方法 電話（受付時間…午前9時～午後5時）もしくは市民病院ホームページ
(<https://www.hospitalise.saki.gunma.jp>) → 「休日乳腺・甲状腺がん検診」から申し込んでください。

申込期間 11月13日（月）～30日（木）

※右記以外の乳腺・甲状腺がん個別検診は、病院ホームページまたは電話で予約を受け付けています。

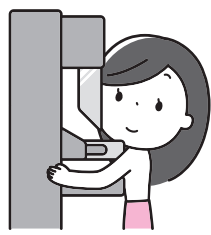

認定こども園上武大学附属幼稚園であそぼう！

1歳児から保育可能。子育て支援クラスは、3つのグループに分かれて活動を行っています。親子で楽しい時間を過ごしませんか？ 詳細は下記二次元コードからホームページ

ページをご覧ください。

また、令和6年度満3歳児の募集もしています。（誕生日の前日より入園可能）満3歳児1号認定は、保育料無償化対象になります。（対象…令和3年4月2日～令和4年4月1日生まれ）

のびのび遊べる広い園庭に、TOKKA（特別教育活動）こだわりの教育・保育など、ぜひ一度、幼稚園に遊びに来てください。月に2回程度幼稚園体験会も行っています。

開所時間

平日…午前7時30分～午後6時30分

土曜日…午前8時～午後1時30分

問い合わせ 認定こども園上武大学附属幼稚園

☎0274(42)1041



上武大学附属幼稚園ホームページ



おくやみ (敬称略)

地区	死亡者氏名	年齢
下新田	上原 秀子	93
飯倉	日向 律子	87
角 淵	小野 かつじ	87
八幡原	小坂橋 砂雄	96
南 玉	藤川 英敏	78
下新田	田嶋 弘	90
角 淵	石倉 はる	100
藤 川	徳江 光雄	95
下新田	横堀 元一	75
上之手	松井 和幸	64
角 淵	山口 尚一	76
角 淵	高橋 ぬい	98
上新田	齊藤 功一	89
斎 田	小井土 弘幸	68
下新田	貫木 きよ	89
上之手	石原 修	54
飯 塚	武士のぶ子	91

誕生 (届け出順・敬称略)

地区	出生児名	生
下新田	岡田 理杜	8/28
上新田	高橋 樹央	♥ 9/1
下新田	新井 千陽	♥ 8/25
上福島	塩谷 萌絆	♥ 9/4
上福島	小高 凪朔	9/1
上新田	松本 紬海	♥ 9/4
南福島	田所 茉奈	♥ 9/6
板 井	小川 和紗	♥ 9/12
原 森	奈佐 柚芭	♥ 9/11
上之手	小松 葵翔	9/20
板 井	大久保 美詩	♥ 9/18
南福島	岡本 紬	♥ 9/21
中樋越	福島 樹陽	9/27

♥ は女の子

誕生・おくやみのコーナーに掲載を希望しない場合は、届け出のときにお申し出ください。

人口 令和5年10月1日現在

人口	35,752人 (-5)	男	17,781人 (+4)
世帯数	16,189戸 (+15)	女	17,971人 (-9)
	(±) は前月比		

今月の納期

国民健康保険税5期、介護保険料8期、
後期高齢者医療保険料5期
納期限は11月30日(木)です

★納税などに便利な口座振替をご利用ください

手続きは、町内各金融機関・農協・郵便局・役場税務課などで行えます。届出印・口座番号が必要です。

税務課 ☎64-7704

子ども医療電話相談 #8000番

相談受付時間 月～土 午後6時～翌午前8時 日・祝日 午前8時～翌午前8時

小児夜間・休日診療

当番日	診療時間	病院
月～土曜日	午後7時30分～10時30分	伊勢崎佐波 医師会病院 (☎24-0111)
日曜日、祝日	午前9時～午後5時	伊勢崎市民病院 (☎25-5022)
	午後5時～翌午前8時30分	

休日歯科診療

伊勢崎歯科医師会休日歯科診療所
伊勢崎市上泉町151 伊勢崎市社会福祉会館3階
☎23-2772
午前10時～正午、午後1時～3時
※受け付けは午後2時30分まで

休日・夜間診療

伊勢崎佐波医師会病院
伊勢崎市下植木町481 ☎24-0111
・平日(月～土曜日)夜間・早朝 午後6時～翌午前8時30分
・休日(日、祝日) 午前8時30分～翌午前8時30分

思いを話してみませんか? — こころの健康相談 —

精神科医によるこころの相談を実施しています。こころの悩みについて、ご本人やご家族からのご相談に応じます。
日時: ご予約時にお知らせいたします。
予約方法: 保健センター(☎64-7706)へ電話でご予約ください。

心配ごと相談(予約制)

申込先 社会福祉協議会
☎65-8864 ☎65-9666

①法律相談・人権相談

対象 家庭内での心配ごとや、ご近所でのめもごとでお困りの人
・人権を脅かされて悩んでいる人

期日 12月5日(火)[弁護士相談あり]、15日(金)、25日(月)

②行政相談(行政相談委員が対応します)

対象 国や県、町、公団などの仕事に対し、意見や要望、苦情がある人

期日 12月25日(月)

①②時間 午前9時～正午

①②場所 社会福祉協議会事務局(まちなか交流館)

①②定員 8組(定員になり次第締め切り)

■送迎バス運行表(12月)

日曜日	月曜日	火曜日	水曜日	木曜日	金曜日	土曜日
					1日	2日
					玉A地区	開館
3日	4日	5日	6日	7日	8日	9日
休館日	玉B地区	芝根地区	上陽地区	玉A地区	玉B地区	開館
10日	11日	12日	13日	14日	15日	16日
休館日	芝根地区	上陽地区	玉A地区	玉B地区	芝根地区	開館
17日	18日	19日	20日	21日	22日	23日
休館日	上陽地区	玉A地区	玉B地区	芝根地区	上陽地区	開館
24日	25日	26日	27日	28日	29日	30日
休館日	玉A地区	玉B地区	芝根地区	上陽地区	休館日	休館日
31日						
休館日						

送迎バスのご利用について



- 送迎バスの利用は登録予約制です。
- 予約をされた人の停留場所を運行します。
- お迎えの運行時間は、おおよそ午前9時から9時30分の間です。登録された人には、送迎時間をお知らせします。
- 利用を希望する場合は、老人福祉センターまでご連絡ください。

■停留場所

※お帰りのバスは午前11時30分に出発します

玉A地区		玉B地区		芝根地区		上陽地区	
行政区	停留場所	行政区	停留場所	行政区	停留場所	行政区	停留場所
角 淵	墓地十字路	南 玉	お墓・団地・公民館	箱 石	消防7分団	上樋越	公民館
	岩倉橋土手・旧家具屋	与六分	町営・玉村高校	下之宮	月田商店	中樋越	ビニールハウス前(中樋越西)
上之手	不動産前・公民館	宇 貫	公民館南	小 泉	みつわ団地・芝根小東	藤 川	児童館・公民館
5丁目	不動産前	八幡原	公民館	五 料	郵便局西・公民館		万寿屋・藤川公園
6丁目	公民館東十字路	上新田	公民館・角田病院前	飯 倉	公民館		公民館
7丁目	メモリアルホール	板 井	西部公民館・諏訪神社南	川 井	公民館・牛舎跡地	飯 塚	公民館
8丁目	家具屋		東部公民館	下茂木	研修所西南十字路	原 森	公民館・森下団地
9丁目	金田石油南	斎 田	井野商店	後 箇	南部眼科	上福島	公民館
上飯島	三和食堂	福 島	公民館	上茂木	箇茂木集会所		

■ お知らせ ■

- 12月29日(金)から1月3日(水)の間は、年末年始休館とさせていただきます。
- 毎週月曜日は、筋力トレーニングを開催します。
- 団体利用の受付を開始しました。

老人福祉センター(玉村町社会福祉協議会)
 ☎(65) 1 2 9 4
 ☎(65) 1 3 0 9

玉村町老人福祉センターからののご案内

おおきなあれ

よこつか えいすけ
横塚 詠介ちゃん

令和4年11月24日生まれ
雄基さんと美咲さんの二男。
お誕生日おめでとう。詠くん
の笑顔に毎日癒されているよ。
これから家族仲良く、色んな所に
旅行に行こうね！



あらい ちあき
新井 千暁ちゃん

令和4年11月2日生まれ
康平さんとあきなさんの長男。
お誕生日おめでとう！ 毎日
できることが少しずつ増えて
パパとママはとても嬉しいよ♪
いつもありがとう♡ すすく
すく元気に育ってね！



たかはし あん
高橋 杏ちゃん

令和4年11月16日生まれ
優哉さんと友実さんの長女。
元気に大きくなってくれて
パパとママは嬉しいです♡
これからもたくさん杏ちゃん
に楽しいことがありますように！
だいすきだよ♡

なかだ あきと
中田 煌人ちゃん

令和4年11月22日生まれ
祐貴さんと友理さんの二男。
一歳のお誕生日おめでとう！
パパママお兄ちゃんは
あつくんが大好きです。
たくさん食べて元気に遊んで、
健康に育ちますように♡



たけうち りり
竹内 理莉ちゃん

令和4年11月18日生まれ
将史さんとさおりさんの長女。
リーたん1歳おめでとう！
お兄ちゃんと仲良くね♡
これからもいっぱい色んな
所に遊びに行こうね☆

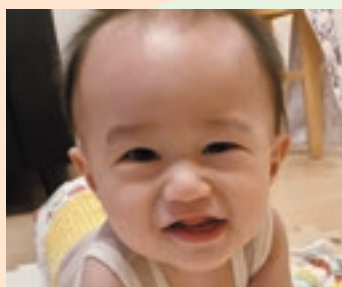

よしだ とあ
吉田 十逢ちゃん

令和4年11月30日生まれ
弘樹さんと亜希奈さんの長男。
とあ君、誕生日おめでとう！
いつも可愛い笑顔に癒されて
るよ♡ ねえねと仲良く明るく
元気に育ってね♡ とあ君、
大好き♡

おおきなあれ募集

1月に1歳の誕生日を迎える、町内にお住まいのお子さんを募集しています。【応募者多数の場合は抽選】

申込方法 右下の二次元コードより、必要事項を入力の上お申し込みください。
入力項目 ①保護者（ご両親）の氏名 ②住所 ③電話番号 ④お子さんの氏名（ふりがな）
⑤生年月日 ⑥続柄 ⑦60文字以内のコメント、お子さんの写真（3MB以内）

募集期限 11月30日（木）

※申込後、数日以内に受付確認メールが届かない場合は企画課（☎64-7711）へご連絡をお願いします。



様々なイベントが開催されるこの季節、町民の皆さんがたくさんの楽しい思い出を作れることを祈っています。

徒競走やリレーなどのおなじみの競技に加え、チェッコリ玉入れやデカパンリレー、台風の目といった学年別の遊戯技やダンスも行われ、子ども達の一生懸命な姿と笑顔が光る瞬間が多くありました。また、仲間を応援する子ども達からの大きな声援からは、多くの制限があったコロナ禍からの一つの区切りを感じられました。

表紙のことば

笑顔と声援の溢れる運動会

長い夏の暑さも落ち着き、心地よい晴天に恵まれた9月28日、中央小学校で運動会が開催されました。校庭には子ども達の歓声と、応援に来た保護者の皆さんからの声援が響き渡りました。