

町の情報誌

広報 たまむら

TAMAMURA

ら

2022(令和4)年
No.613

特集

消防団の活動紹介
2～3P

主な内容

Contents

- おしえて！消防団の活動！若手団員さんにインタビュー P2～3
- 新型コロナウイルス4回目接種のお知らせ P4
- 商工会商品券を是非ご利用ください！ P5
- 町のわだい P8 みんなが主役 P9
- 子育て応援コーナー P16 お知らせ P22～25

新型コロナウイルス感染症に関する相談窓口

群馬県受診・相談センター

☎0570-082-820
(24時間対応)

伊勢崎・玉村休日受診相談コールセンター

☎080-2230-8246

【実施日】日曜日、祝日

【受付時間】午前9時～正午、午後1時～3時

おしえて！ 消防団の活動！

若手団員さんに インタビュー

答えてくれた人

 山田 佳祐さん

職業：団体職員

所属：玉村町消防団第5分団



普段は自分の仕事をしながら、火災・風水害・震災時には消防団員となり消防活動を行っています。

消防団に入るきっかけは何だったのでしょうか？

職場の先輩から入団の勧誘を受けたことがきっかけです。試しに会合に参加した際に、場の雰囲気が良かったことが入団の決め手です。年が離れている人もいましたが、気さくに話しかけてくれました。



消防団入団が仕事にプラスになったことはありますか？

営業の際に、消防団に所属していることが会話のきっかけになり、会話が弾んだりすることは度々あります。他の分団に所属している人からも、声をかけてもらったりと仕事以外の繋がりがたくさんできました。



入団してから、実際に災害現場に出動したことはありますか？

10回程度出動しました。最初の出動が火災現場だったのを覚えています。火災通知メールを受信して外を見たら黒い煙が上がっているのが見えました。先輩の後について出動し、消防車の操作などはできないので、立ち入り禁止や迂回の交通整理などをしました。



消防団の活動について町民の皆さんに特に知ってもらいたいことは？

僕のような、近所の普通のサラリーマンが、夜警（赤色灯を点灯し、鐘を鳴らしながら消防車で地域を回ること）をしています。消防団の活動を見たときに、近所の身近な人がやっているのだと思い、身近に思っていたみたいです。そして気軽に声をかけてください（笑）。



Follow Me!!



環境安全課からのお知らせ

町民の皆さんに防災・減災で役立つ情報をInstagramにて配信しています。広報紙などで伝えきれないことや町の最新の情報を配信しています。ぜひフォローしてください。



環境安全課 ☎64-7708



消火器の設置をお願いします

火災を大きくしないため、初期消火のために住宅用消火器を備えてください。ホームセンターなどで販売しています。なお、耐用年数を超えると破裂などの事故が発生することがあるので、耐用年数を超える前に処分または交換してください。

私たちの町は
私たちが守ります!!



消防団って なに？

消防団は、市町村の非常備の消防機関です。消防団員は本業を持ちながら、「自らの地域は自ら守る」という精神に基づき活動しています。



消防団員と消防職員の違いは？

消防団員は、非常勤特別職の地方公務員として、火災や災害時に自宅や職場から駆けつけ、主に後方支援を行います。一方、消防職員は、専任の職員として、消防本部や消防署に勤務しています。

消防
団員



消防
職員



服装の違いはほとんどありません。協力して消火活動をしています。

消防団の主な活動

消火訓練

消防署の車両へ水を届けるための中継訓練、消防車の取り扱いや放水の訓練を行っています。



水防訓練

大雨や台風に合わせて、土のうの製作や、氾濫危険箇所の確認・巡視などを行っています。



地域貢献活動

地域行事や地域防災訓練などに参加しながら地域貢献を行っています。



消火活動

火災が起きた際は、自宅や職場から現場に直接駆けつけたり、消防団詰所から消防車で乗りつけます。消防職員と連携し、主に後方支援を行いながら、消火活動にあたります。



災害時の活動

水防・救助活動

台風などの災害が起きた場合、避難広報や、氾濫危険箇所に土のうを製作・設置する活動などを行います。

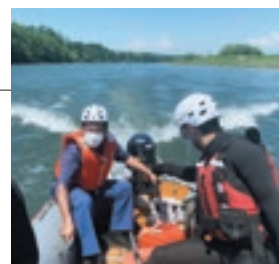



新型コロナウイルスワクチン4回目接種のお知らせ

新型コロナウイルス対策係（役場3階④番窓口）

☎75-1377

接種間隔 ● 3回目のワクチン接種から5カ月経過後

対象者 ●

①60歳以上

②18歳以上60歳未満で下記の基礎疾患を有する人、またはその他重症化リスクが高いと医師が認める人

※②に該当するかどうかについては町では判断いたしかねますので、基礎疾患などで受診している主治医などに相談してください。

該当する基礎疾患など ● 以下の病気で、通院／入院している人は接種対象となります。

1. 慢性の呼吸器の病気
2. 慢性の心臓病（高血圧を含む）
3. 慢性の腎臓病
4. 慢性の肝臓病（ただし、脂肪肝や慢性肝炎を除く）
5. インスリンや飲み薬で治療中の糖尿病または他の病気を併発している糖尿病
6. 血液の病気（ただし、鉄欠乏性貧血を除く）
7. 免疫の機能が低下する病気（治療中の悪性腫瘍を含む）
8. ステロイドなど、免疫の機能を低下させる治療を受けている
9. 免疫の異常に伴う神経疾患や神経筋疾患
10. 神経疾患や神経筋疾患が原因で身体の機能が衰えた状態（呼吸障害など）
11. 染色体異常
12. 重症心身障害（重度の肢体不自由と重度の知的障害とが重複した状態）
13. 睡眠時無呼吸症候群
14. 重い精神疾患〔精神疾患の治療のために医療機関に入院している、精神障害者保健福祉手帳を所持している、または自立支援医療（精神通院医療）で「重度かつ継続」に該当する場合〕または知的障害（療養手帳を所持している場合）
15. 基準（BMI 30以上）を満たす肥満の人 $BMI = \text{体重（キログラム）} \div \text{身長（メートル）}^2$
16. 新型コロナウイルス感染症にかかった場合の重症化リスクが高いと医師に認められた人

使用するワクチン ● 武田／モデルナ社またはファイザー社のワクチン

接種券の発送 ● 3回目接種日から5カ月経過した人に発送します。

※対象者②の基礎疾患がある人などに該当する場合は、申請が必要です。

基礎疾患がある人などの4回目接種の申請方法 ●

電子・窓口・電話のいずれかにより申請してください。電話や窓口は混み合うことが想定されます。円滑な申請受付のために、電子申請の利用にご協力をお願いします。

●電子申請・・・右の二次元コードから申請画面を開き必要事項を入力してください。

●窓口申請・・・役場3階新型コロナウイルス対策係

※申請に必要なもの 本人確認書類／3回目接種済証（お持ちの場合）

●電話申請・・・玉村町新型コロナワクチン接種コールセンター（☎75-1377）へ電話し、必要事項を申し出てください。

※60歳以上の人は、申請不要です。



注意事項 ●

必ずご自身でどの基礎疾患に該当するかご申告ください。**申告された人がどの基礎疾患に該当するかはコールセンターでは判断いたしかねます。**

玉村町商工会からのお知らせ

商工会商品券を是非ご利用ください！

商工会 ☎65-2954

商工会では、登録店舗でご利用いただける商品券の発行をしております。商工会員の登録店舗でのお買い物にぜひご利用ください。

※この商品券はプレミアムが付きません。
ご利用期限は発行日から6カ月です。



贈答用としても
喜ばれています



取扱店の情報はコチラ

商工会商品券の取り扱い店舗を募集しています

玉村町では出生祝いとして商工会商品券を贈呈するなど、商品券の利用機会が増えると見込まれています。この機会に商品券取扱店に登録しませんか？
購入など詳しくは商工会までお問い合わせください。

登録資格 ● 玉村町商工会の会員事業者であること

募集期間 ● 随時受付



令和4年度 拉致問題講演会

すべての拉致被害者救出を！ 入場無料

健康福祉課（役場1階③番窓口） ☎64-7705

- 日時 ● 6月18日（土） 開場：午後1時 開演：午後1時30分～3時30分
- 会場 ● 文化センター 大ホール（福島325 ☎65-1110）
- 定員 ● 先着250人 ※入場チケットをお持ちください（チケットには、氏名と連絡先を記入の上お越しく下さい）
- プログラム ● ・DVD上映 「拉致 私たちは何故、気付かなかったのか！」
・講演 講師：荒木和博さん（特定失踪者問題調査会代表）
- チケット配布 ● 健康福祉課窓口にて配布しています。（平日午前8時30分～午後5時15分、前日まで）
- 主催 ● 群馬県・玉村町・北朝鮮拉致問題解決促進議員連盟・「救う会・群馬」・
「群馬ボランティアの会」（横田ご夫婦ら拉致被害者家族を支援する群馬ボランティアの会）

想いを届けます！ フードドライブ！

フードバンクたまむら ☎090-3260-5211

フードドライブとは、家庭で余っている食品を町内の子ども食堂や困っている人への支援に役立てる活動です。常温保存でき、賞味期限が2カ月以上ある未開封の食品がありましたらご協力ください。

※ベビーフード・日用品の受け入れは一時停止しています。

※アルコール類、日本語表記のないものや賞味期限切れのものは、お受けできません。

受入期間 ● 6月20日（月）～23日（木） 午前10時～午後4時

受入場所 ● フードバンクたまむら 下新田208-4 ふるハート交流館内（役場 東となり）

4月18日～21日に実施しましたフードドライブでは、4団体18人569品ご提供いただきました。ご協力ありがとうございました。

ご提供いただきました食品は、町内5カ所の子ども食堂や福祉施設、生活困窮者へお渡ししています。次回以降も皆さんのご協力をよろしくお願いいたします。

令和3年度下半期の財政状況を公表します

総務課財政係 ☎ 64-7751

この財政状況の公表は、皆さんに町の財政状況をお知らせすることによって、町政の実態をご理解いただき、町政発展についてご協力を得るため、毎年2回定期的に行っているものです。今回は、令和3年度下半期（10月～3月）の財政状況についてお知らせします。

令和3年度の一般会計予算は総額117億円でスタートしましたが、その後10回の補正を行った結果137億3,013万円となり、令和2年度からの繰越額1億2,574万円と合わせると、138億5,587万円となりました。

特別会計予算では、国民健康保険特別会計34億9,595万円、後期高齢者医療特別会計3億5,123万円、介護保険特別会計26億8,602万円、介護予防サービス事業特別会計409万円となっています。

企業会計では、水道事業会計の収入・支出の内訳は、収益的収入5億9,749万円、資本的収入1億1,500万円であるのに対して、収益的支出5億4,581万円、資本的支出3億5,808万円となっています。

下水道事業会計の収入・支出の内訳は、収益的収入7億7,677万円、資本的収入7億9,130万円であるのに対して、収益的支出7億3,365万円、資本的支出10億7,506万円となっています。

基金（町の預金）

	計
財政調整基金	21億301万円
その他の基金 (財政調整基金以外)	19億4,801万円
合計	40億5,102万円

一般会計

収入	予算額	収入済額	収入率
	138億5,587万円	131億9,591万円	95.2%
支出	予算額	支出済額	執行率
	138億5,587万円	117億6,886万円	84.9%

町債（町の借金）

	計
一般会計	94億7,380万円
水道事業会計	19億6,289万円
下水道事業会計	79億7,810万円
合計	194億1,480万円

特別会計・企業会計

会計別	収入			支出		
	予算額	収入済額	収入率	予算額	支出済額	執行率
国民健康保険	34億9,595万円	36億988万円	103.3%	34億9,595万円	33億5,614万円	96.0%
後期高齢者医療	3億5,123万円	3億3,148万円	94.4%	3億5,123万円	3億1,068万円	88.5%
介護保険	26億8,602万円	24億6,216万円	91.7%	26億8,602万円	23億7,406万円	88.4%
介護予防サービス	409万円	399万円	97.5%	409万円	287万円	70.1%
水道事業(収益的+資本的)	7億1,249万円	6億7,368万円	94.6%	9億388万円	7億8,660万円	87.0%
下水道事業(収益的+資本的)	15億6,807万円	15億925万円	96.2%	18億870万円	17億5,060万円	96.8%
合計	88億1,785万円	85億9,044万円	97.4%	92億4,988万円	85億8,096万円	92.8%

なお、数値は令和4年3月31日現在のもので、金額や比率は端数処理のため、総額で合わない場合があります。

風しんの追加的対策

「風しんの抗体検査・風しんの第5期予防接種」

保健センター ☎ 64-7706

昭和37年4月2日～昭和54年4月1日生の男性は風しん抗体検査・予防接種を無料で受けられます

(※大人の風しん予防接種費用の一部助成よりも、こちらが優先になります)

● 助成期間 ● 令和5年3月31日まで

● 助成対象者 ● 昭和37年4月2日～昭和54年4月1日の間に生まれた男性です。

※対象年齢の人で、令和元年度～令和3年度の間はまだ受けていない人に、4月にクーポン券を送付しました。

詳しくは個人通知をご確認ください。

大人の風しん予防接種費用を一部助成します

保健センター ☎64-7706

風しんは、妊娠初期の妊婦が感染すると、難聴や心疾患、白内障などの「先天性風しん症候群」の赤ちゃんが生まれてくる可能性があります。町では風しん予防接種費用の一部を助成しています。

なお、昭和37年4月2日～昭和54年4月1日生まれの男性は、国の事業（風しんの追加的対策）で、風しん抗体検査および風しん第5期予防接種を無料で受けることができます。

● 助成期間 ● 令和5年3月31日まで

● 助成対象者 ● 接種日において玉村町に住民登録があり、平成2年4月1日以前に生まれた人で、
1. 妊娠を予定または希望している女性 2. 妊娠を予定または希望している女性の夫（パートナー）
3. 現在妊娠をしている女性の夫（パートナー）
※ただし、現在妊娠中の人または妊娠の疑いのある人、明らかに風しんにかかったことのある人、風しんワクチンを2回以上接種済みの人、今までに本助成事業で接種を受けた人は対象外です。

● 助成額 ● 風しん(単独)ワクチン……3,000円 麻しん風しん混合(MR)ワクチン……5,000円
※1人につきどちらか1回のみ。
※接種費用は医療機関により異なりますので、直接、医療機関へお問い合わせください。
※生活保護の受給者については、全額助成(上限…風しん7,760円、MR10,800円)します。

● 風しん抗体検査方法 ● ※検査費用は無料です。
1. 伊勢崎保健福祉事務所(☎25-5066)にお問い合わせいただき、「風しん抗体検査受診券」をお受け取りください。
2. 「風しん抗体検査受診券」を持参し、抗体検査を受けられる指定医療機関(県のホームページ参照)でお受けください。
3. 抗体価が低い人で予防接種を希望される人は町の助成により接種を受けることができます。

● 接種方法 ● 事前に医療機関へ予約してください。(ただし、予防接種は玉村町・伊勢崎市の指定医療機関に限ります)
● 接種当日、印鑑、健康保険証(住所、氏名、年齢が確認できる物)などをお持ちください。
● 医療機関にて申請書・予診票を記入し、予防接種を受けてください。接種費用から上記の助成額を引いた差額を医療機関にお支払いください。
※指定医療機関以外で接種した場合は、費用の助成はできませんのでご了承ください。

子宮頸がん予防(HPV)ワクチン接種の積極的勧奨が再開されました

保健センター ☎64-7706

HPVワクチンは、平成25年6月より、積極的な接種勧奨が差し控えられていましたが、HPVワクチンの安全性について特段の懸念が認められないことが確認され、接種による有効性が副反応のリスクを明らかに上回ると認められました。また、平成25年以降、無料で接種を受けられなかった人も救済措置として、今後3年間で接種を受けられるようになりましたので、接種を希望される人は直接医療機関へ予約の上、受けてください。

● 対象者① ● 小学6年生から高校1年生相当年齢の女子 [接種可能期間] 高校1年生相当の年度の3月31日まで
※ただし、接種機会の確保の観点から、特例措置として、平成18・19年度生まれ(平成18年4月2日～平成20年4月1日生まれ)の人は、令和7年3月31日まで接種可能です。

● 対象者② ● 平成9年(1997年)4月2日～平成18年(2006年)4月1日生まれの女性(特例措置)
[接種可能期間] 令和7年3月31日まで

令和4年度は、右表の人へ個人通知を発送しました。



13歳になる女子	平成21年4月2日～平成22年4月1日生
16歳になる女子	平成18年4月2日～平成19年4月1日生
特例措置の年代の女子	平成9年4月2日～平成18年4月1日生

上記以外の対象年齢の接種希望者には予診票を郵送しますので、保健センターへご連絡ください。



副町長が就任しました

4月25日令和4年玉村町議会第2回臨時会において、議会の同意を得て、萩原保宏（はぎわらやすひろ）さん（樋越）が玉村町副町長に就任しました。任期は令和4年5月1日から4年間です。

～玉村町からエールを～

4月19日、東日本大震災復興支援による女川町訪問を前に植樹記念碑の寄附を有限会社松見精工 様よりいただきました。

東日本大震災を受け、つながり、支え合い、理解し合うことの大切さと「力」を強く感じました。

5月16日には、女川町にて復興支援金の贈呈とバラの記念植樹を行いました。



アイオー信用金庫と包括協定締結

地域経済振興や健康・長寿の達成、男女共同参画事業など地域課題の解決を一層推進するために、協力や情報交換などを定めた協定を結ぶため、4月27日協定調印式が行われました。調印式の中でアイオー信用金庫理事長は「町の活性化が進むよう役に立てる取り組みをしたい」と述べていました。



▲出演者全員による「故郷の四季」



▲猿谷 友規 (バリトン)



▲前橋東高等学校吹奏楽部

みんなが主役

玉村町からエールを

「東日本大震災復興支援チャリティーコンサート」が4月22日、文化センターで開催されました。

このコンサートは、東日本大震災により甚大な被害を受けた被災地に向けて「歌声でエールを送ろう」という実行委員会の皆さんの思いから開催されたもので、今回で10回目の節目を迎え、全来場者数は、5,962人です。

出演者の皆さんによる合唱や演奏、出演者全員による「故郷の四季」の合唱が行われ、被災地への思いが込められたステージとなりました。コンサートの入場料などの収益は、震災による人的被



▲女川町長、玉村町長、実行委員会の皆さん

害・建物被害が甚大で、災害発生当初から役場同士の交流があった宮城県女川町へ毎年お渡ししています。全10回の開催で集まった合計6,515,771円(約650万円)の義援金は被災者の心のケアや地域づくり、観光振興などに役立っているとのこと。会場にお越しいただいた女川町長からは、女川町の復興状況の報告と感謝の言葉をいただきました。

川野実行委員長は、「これまで開催できたのは、たくさんのご協賛者や支援してくださった多くの皆様、出演者の皆様、ご来場の皆様のおかげです。」と感謝の気持ちをお話しされ、開催10回目という一つの区切りを迎えたコンサート会場は来場者の皆さんのあたたかい拍手に包まれました。

ダイヤモンド婚(結婚60周年)・金婚(結婚50周年)記念事業を実施します

健康福祉課 ☎64-7721

ダイヤモンド婚(結婚60周年)・金婚(結婚50周年)記念事業として、役場2階応接室において、石川眞男町長より「慶祝状」ならびに「記念品」を贈呈します。下記の期日に婚姻届けを提出したご夫婦が対象で、申請方式になります。申請方法などの詳細については、広報7月号にてお知らせします。

対象者 町内在住で、次の期間に婚姻届を出したご夫婦

- ダイヤモンド婚
昭和36年4月2日～昭和37年4月1日
- 金婚
昭和46年4月2日～昭和47年4月1日

贈呈日時 令和4年11月中を予定



統計調査員募集中！！

企画課情報統計係 ☎64-7711

町では統計調査に従事していただく統計調査員の登録希望者を募集しています

■ 統計調査員とは

国や県が実施する各種統計調査において、世帯や事業所・企業といった調査対象を訪問し、調査票の配付・回収・点検などを行います。調査が実施される際に地域などを考慮し町から依頼の連絡を行いますので、活動内容について説明を受けた上でご承諾いただける場合、調査員として活動いただくこととなります。

調査員として任命されると、任命期間中の身分は国や県の非常勤職員となります。また、調査員としての活動には調査員報酬や交通費などの費用弁償費が支払われます。是非ご協力をお願いします。

ご応募いただける人は、企画課情報統計係までお電話ください。



▲詳しくは、
こちらにアクセスし
ご確認ください

農用地の除外および編入の申し出を受け付けます

経済産業課（役場2階③番窓口） ☎64-7709

農業振興地域内の農用地を転用する場合、農用地区域から外す必要があります（農振除外）。皆さんからの申し出内容について町および県で協議し、県の同意を得られた場合のみ町の農業振興地域整備計画を変更することができ、農振除外となります。法律に基づく県の同意が得られない場合は、農地以外には利用できません。

申し出の方法などは次のとおりです。

● **申出書** ● 経済産業課（役場2階③番窓口）で配布します。
※申出書の記載事項を事前相談した上で申し出してください。

● **受付期間** ● 7月1日（金）～29日（金） ※土・日曜日、祝日を除く。

● 申し出に必要な書類 ●

- ①農用地利用計画変更申出書（1部）
- ②申出土地の位置図（住宅地図など）
- ③申出土地の公図
- ④申出土地の利用計画図（建物や出入口の位置などを図示したもの）
- ⑤土地登記全部事項証明書（または登記簿謄本の写し）
- ⑥土地家屋名寄証明書と続柄が分かる住民票または戸籍謄本（分家住宅の場合のみ）
- ⑦代理人が書類を提出する場合には委任状（押印要）
- ⑧土地所有者が共有名義の場合は全員の同意書（押印要）
- ⑨その他参考となる資料

● **受付場所** ● 経済産業課（役場2階③番窓口） ※郵送でも受け付けます。

雑草・枝葉の管理をしましょう

環境安全課 ☎64-7708

6月は雑草や枝葉についての苦情が多くなる時期です。住宅地や空地などの雑草・枝葉の管理を怠ると、見通しが悪くなる、避けて通らなければならないなど、通行の妨害となってしまったり、隣地へのはみ出し、虫の発生などによりご近所トラブルの原因となります。

周囲に迷惑が及ぶことのないよう、年間を通して雑草・枝葉の適正な管理に努めましょう。ご自身で草刈り・剪定などが困難な場合には業者を紹介しますので、環境安全課までお問い合わせください。





住民税を納める人 (納税義務者)

一般的に県民税と町民税を合わせて住民税とよんでいます。

なお、住民税には、個人住民税と法人住民税があります。

個人住民税は、その年の一月一日現在、町内に住所があり、前年中に一定額以上の所得があった人に、所得割と均等割の合算額が課税されます。また、町内に住んでいなくても、事務所、事業所、家屋敷がある人は、均等割のみが課税されます。

住民税の納税方法には、町からの納税通知書によって直接納める普通徴収と、勤務先の給料や年金から天引きされる特別徴収とがあります。

法人住民税は、町内に事務所や事業所がある法人に課税されます。

住民税が課税されない人

均等割も所得割もかからない人

- ①生活保護を受けている人
- ②障害者、未成年者、寡婦、ひとり親で前年中の所得金額が一三万円以下であった人。

均等割がかからない人

- 前年中の所得金額が次の算式で求めた金額以下の人
- ▼扶養親族のない人…38万円
- ▼扶養親族のある人…28万円×親族の人数(本人+控除対象配偶者+扶養親族)+10万円+16万円

所得割がかからない人

- 前年中の所得金額などが次の算式で求めた金額以下の人
- ▼扶養親族のない人…45万円
- ▼扶養親族のある人…35万円×親族の人数(本人+控除対象配偶者+扶養親族)+10万円+32万円

国民年金

住民課高齢者医療年金係 ☎64-7702

国民年金保険料は口座振替の『早割』がお得です

国民年金の「第1号被保険者(農業や自営業者、学生など)」は、月額16,590円(令和4年度)の保険料を納めなければなりません。

保険料を納め忘れて未納のままにしていると、将来受ける年金額が減額になるほか、年金が受けられなくなる場合があるだけでなく、万が一の事故などで障害者になったときの障害年金や、一家の支え手が亡くなったときの遺族年金が受けられなくなることもあります。

納め忘れている人は早めに納めましょう。

保険料の納付には口座振替の『早割』がお得で便利です。これは、口座振替の指定日を納付期限より1カ月早めることで、1カ月当たりの保険料が50円割引になる制度です。また、一度手続きをすれば、その後は毎月の保険料が指定の預貯金口座から定期的に引き落とされるので、納め忘れの心配もありません。

この『早割』制度を希望される人は、①預貯金通帳、②預貯金通帳届出印、③基礎年金番号が分かるもの(年金手帳、国民年金保険料納付書な

ど)をお持ちの上、金融機関または年金事務所へお申し出ください。

国民年金の任意加入について

日本に住んでいる20歳以上60歳未満の人は、国籍や職業にかかわらず、必ず国民年金に加入します。また、次の人は申し出により、任意で国民年金に加入できます。

- ①60歳から65歳未満の人で、老齢基礎年金を受けられるための資格期間(保険料納付済期間、保険料免除期間、学生納付特例期間および若年者納付猶予期間を合計して10年)を満たさない人や、満額の老齢基礎年金を受けられない人
- ②昭和40年4月1日以前に生まれた人で、老齢基礎年金を受けられるための資格期間を満たさない人(70歳になるまでの間で、老齢基礎年金を受けられるための資格期間を満たすまで加入できます)
- ③海外に住んでいる20歳以上65歳未満の日本人

問い合わせ先

前橋年金事務所国民年金課

☎027-231-1706

住宅用火災警報器取り付けおよび取り替えを支援します

伊勢崎市消防本部予防課 ☎25-3311

住宅用火災警報器を天井などに取り付けることが困難な高齢者や身体の不自由な人の世帯のうち、取り付けや取り替えを希望する人を対象に、消防職員がお宅を訪問して、取り付けや取り換えを無償で行います。

※取り付けなどを行う住宅用火災警報器および取り付けに必要なネジなどは、ご自身でご用意してください。なお、電気配線などの工事が必要なものは対象外です。

●対象世帯 ● 玉村町または伊勢崎市に住所を有する人で、次に掲げる人のみで構成されている世帯

- 65歳以上の人 ●身体障害者手帳の交付を受けている人
- 自ら取り付けなどを行うことが困難であると認める人

●申し込み・問い合わせ ●

支援を希望する人は、申請が必要です。申請書に必要事項を記入の上、直接またはファックスで消防本部予防課 ☎26-9995へ申し込んでください。

詳しくは伊勢崎市ホームページで確認いただくか伊勢崎市消防本部予防課までお問い合わせください。

令和4年度 群馬県介護支援専門員実務研修受講試験のご案内

●試験日 ● 10月9日(日) ●合格発表日 ● 12月2日(金)

●試験会場 ● 県内の複数の大学などで実施

●受験資格 ● 保健・医療・福祉分野で5年以上かつ900日以上の実務経験がある人

●出願期間 ● 6月30日(木)まで

●出願方法 ● (1)提出先 群馬県社会福祉協議会 福祉人材課(指定試験実施機関)
(2)提出方法 試験案内に付属の受験申込書により申し込む。
[簡易書留による郵送のみ。6月30日(木)までの消印有効]

●配布場所 ● ○県社会福祉協議会福祉人材課(県社会福祉総合センター6階)
○県庁(介護高齢課、県民センター)
○県内各保健福祉事務所
○県内各市役所・町村役場

●問い合わせ先 ● 群馬県社会福祉協議会 福祉人材課
☎027-280-4107(試験専用)・☎027-255-6040

幼児(年長)／小学生対象の4日間教室です

夏休み短期集中水泳教室参加者募集!!

B&G海洋センター ☎64-5311

●申込方法 ●

- ・6月26日(日)より、午前10時～午後8時の間で海洋センター窓口へ、参加費を持参の上、お申し込みください。
- ・申し込みは一人一教室のみとなります。(各期先着順)
- ・7月3日(日)以降は複数期の申し込み(定員未達の教室のみ)ができます。

●参加費(短期講習代) ●

町内在住者……………3,400円(入場料込)
町外在住者……………3,600円(入場料込)
スイミングスクール生……………3,000円



玉村町B&G海洋センター

詳しくは、お電話または
ホームページをご確認ください。

町民スポーツ大会（体育協会事業）

実施日	大会名	会場
7月 3日（日）	第49回町民剣道大会	社会体育館
7月 9日（土） 10日（日） 予備日 16日（土）	第32回玉村町少年軟式野球大会	総合運動公園野球場 総合運動公園少年野球場
7月17日（日） 予備日 24日（日）	第65回町内対抗軟式野球大会	総合運動公園野球場

※申し込み・お問い合わせはスポーツ振興室まで

スポーツ大会出場者激励金のご案内

町民スポーツの振興を図ることを目的に、日本代表として国際大会などに出場した選手など、または群馬県などの代表として、地方ブロック大会（関東大会以上）の競技大会などに出場した選手などに激励金を交付します。

支給対象者

- ・団体（チーム）または個人として出場した町内在住・在学の選手
- ・団体（チーム）として出場した町内の学校（各種学校を含む）に勤務する監督など

支給対象外

- ・予選会または推薦を経ずに出場した大会
- ・中学校体育連盟が主催する大会
- ・激励金以外の方法で玉村町から財政的支援を受けている大会
- ・申請期限を過ぎたもの
- ・本人および本人の同一世帯に属する者が町税などを滞納している者

対象となる大会	交付金額（一人当り）	限度額（一回の申請当り）
地方ブロック大会（関東大会など）	3,000円	60,000円
全国大会	5,000円	100,000円
オリンピック競技大会など	30,000円	—
その他の国際大会	20,000円	—

交付申請

- ・競技大会などの終了日から30日以内に申請が必要です。
- ・なお、添付書類、対象となる大会などの詳細については、町ホームページをご覧ください。かスポーツ振興室までお問い合わせください。



スポーツ大会出場者
激励金についての
町ホームページ
二次元コード

URL: <https://www.town.tamamura.lg.jp/docs/2019061400092/>

スポーツ振興室（社会体育館内） ☎ 65-6537 📠 65-8919 午前9時～午後5時 休業日（土・日曜日、祝日）



知っていますか？ スクールカウンセラーと スクールソーシャルワーカー

進級や進学 of 緊張感も落ち着き、学校生活にも慣れてきたこの時期は、心配事や悩み事も増えてくるのではないのでしょうか。今回は、学校に配置されているスクールカウンセラーとスクールソーシャルワーカーの先生を紹介します。

《スクールカウンセラー》

玉村町の全ての学校には、スクールカウンセラーが配置されています。学校や家族の人間関係のことや、進路のこと、自分の性格のことなど、直接担任や学年の先生には話しにくいことを聞いてくれる存在です。子育てに関することや、お子様の発達に関することについて保護者の皆さんとの面談を実施することも可能です。学校によって勤務する曜日は異なりますので、スクールカウンセラーとの面談希望など、気になることがあれば学校にお問い合わせください。

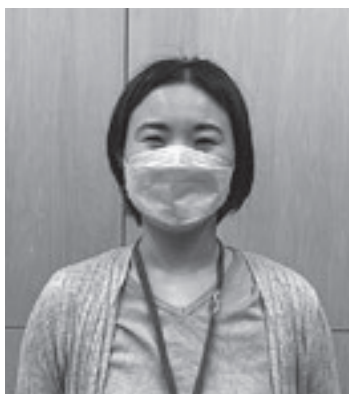

花岡 さやか 先生

● 玉村小学校、上陽小学校、中央小学校、玉村中学校 ●

今年度から玉村町の学校で勤務することになりました。よろしくお願いします。

場所を覚えるのが苦手なので頼りないときもあるかもしれませんが、心の話は方向がずれていかないように努めます。話しにくいことや、うまくいなくて困っていることを一緒に考える一員として、みなさんのお手伝いをさせてください。

● 芝根小学校、南小学校 ●

こんにちは。今年度から芝根小と南小で勤務します。
お子さん達のよりよい育ちを皆さんとご一緒に考えて支えていきたいと思ひます。
どうぞよろしくお願いいたします。



坂田 しげみ 先生



教育通信

MANABIのひろば

教育支援センター「ふれあい」

令和4年4月から「教育相談室・適応指導教室」は「教育支援センター」に名称を変更しました。

〔教育相談〕

子供の心の問題やことばや聞こえ、情緒面での心配、お子さんの教育などの悩みなど、一人で悩まずにお気軽にご相談ください。

月～金曜日 9:00～16:00
☎65-0081

来所相談も実施しています。
住所 下新田187番地

〔教育支援〕

学校に行きたくても行けずに困っている小中学生の不安や悩みを受け止め、心が触れ合う喜びを体験する場です。

月～金曜日 9:00～15:00
☎・☎65-0091



役場西側

〔通級教室〕

ことばの誤り・ことばの繰り返し・ことばの発達が遅い・落ち着きがない・人とうまく関われない・学習に偏りがあるなどの相談や指導をする教室です。

月～金曜日 8:30～17:00

<問い合わせ先>

幼児 ☎20-4500
小学生 ☎64-2855 (玉小内)
中学生 ☎65-2019 (玉中内)

● 南中学校 ●



角田 博美 先生

今年度から、南中学校でスクールカウンセラーとして勤務することになりました角田です。

玉村町の子どもたちが心健やかに学校生活を送れるよう、みなさんと一緒に考えていきたいと思ひます。

よろしくお願ひします。

《 スクールソーシャルワーカー 》

今年度から、玉村町の中学校にスクールソーシャルワーカーが配置されました。スクールカウンセラーが「心理」の専門家であるのに対して、スクールソーシャルワーカーは「福祉」の専門家になります。学校内での問題だけでなく、家族関係の問題など、学校と関係機関をつなぎながら解決策をともに考えます。

スクールカウンセラーと同様に、保護者の皆さんがスクールソーシャルワーカーと直接面談をすることも可能です。

中学校への配置が原則になりますが、小学校への派遣も可能です。ご希望があれば学校にお問い合わせください。

● 玉村中、南中 ●

初めまして！

子どもたちが抱える様々な問題の解決にむけ、環境を調整するお手伝いをさせていただきます。学校でのことでも家庭でのことでも、困っていることがあったらお話を聞かせてください。よろしくお願ひします。



大野 亜彌 先生

輝け! たまむらっ子

子育て応援コーナー

児童館トピックス

■ 今月は 中央児童館 です ■



▲桜の木の下でピクニック気分!

4月18日に新入生歓迎会が行われました。
新入生からの質問タイムがあり、その後クラブ対抗の「オセロゲーム」を学年別に分かれて楽しみ、とても盛り上がった歓迎会となりました。

「新入生歓迎会」



丸い画用紙をひっくり返して対戦中!

■ 7月の児童館の主な行事 ■

上陽児童館 ☎64-6565	おはなしのくにパネルシアター 『こぐまちゃんのホットケーキ』	7/14 (木) 10:45~
西児童館 ☎65-1137	ちゃぶちゃぶタイム (未就園児) 全4回	7/5(火)・11(月) 19(火)・26(火) 11:00~
中央児童館 ☎64-1400	たなばた 七夕まつり	7/5 (火) 15:30~
南児童館 ☎64-7654	こねこねしよう! ~こむぎこねんど 小麦粉粘土~	7/14 (木) 10:45~
健康の森児童館 ☎64-6600	ぷにぷにタブレットをつくろう	7/10 (日) 13:40~

詳しいことは児童館だよりをご覧ください。直接お問い合わせください。

ごあんない

上陽・西・中央・南児童館

利用時間…平日 10:00~18:00

土曜日 10:00~17:30

休館日…日曜日・祝日・年末年始

※西児童館のみ土曜日にも休館。
※臨時に休館する場合があります。

健康の森児童館

利用時間…10:00~18:00

休館日…月曜日・年末年始

健康の森児童館について

詳しくは、

こちらをご覧ください⇒



児童館トピックス

このゆび
とまれ



地域子育て支援センター

下新田176 (第1保育所内) ☎30-6601

電子メール: kosodate@town.tamamura.lg.jp

☆『赤ちゃんの日』町内在住の赤ちゃんと保護者

日時

・7月6日(水) 終日(生後15カ月までの赤ちゃん)

・7月20日(水) 終日(生後8カ月までの赤ちゃん)

午前10時~11時30分

※町保健師参加 [7月20日(水)のみ]

持ち物 バスタオル

☆『お楽しみシアター』町内在住の未就学児と保護者

日時 7月14日(木) 午前10時30分~11時

☆『栄養士さん、歯科衛生士さんとおしゃべりタイム』

支援センターにて、離乳食や子どもの食事面・歯

磨きや口腔内などのお話をしませんか?

日時 7月29日(金) 午前10時~正午

対象者 町内在住の未就学児と保護者

☆『新しい大型遊具：クラブハウス・クライマーの ご紹介』

玉村在住の丸山 信二様よりご寄附をいただき、新しい大型遊具を購入しました。

雨天時でも身体をたくさん使って遊べます! ぜひ、遊びに来てください!



※新型コロナウイルス感染症の状況によっては、中止になる場合があります。

各種健診・相談事業

健診・相談名	月 日	対象者・申込方法	受付時間
4 か月児健診	7月19日(火)	令和4年3月生	午後 ※個人通知をご確認ください
	7月21日(木)		
10 か月児健診	7月26日(火)	令和3年9月生	午後 ※個人通知をご確認ください
	7月28日(木)		
歯っぴいスマイル相談	7月14日(木)	令和3年4月生	午前 ※個人通知をご確認ください
1歳6か月児健診	7月13日(水)	令和2年11月生	午後 ※個人通知をご確認ください
2歳児歯科健診	7月7日(木)	令和2年4月生	
3歳児健診	7月6日(水)	平成31年4月生	
子育て・離乳食相談	7月15日(金)	事前に電話予約 ※完全予約制	午前・午後 ※予約時に要相談
はじめての離乳食講習会	7月19日(火)	離乳食を開始する時期のお子さんと保護者前日までに予約	午前 ※予約時に要相談
のびやか発達相談	月1回実施。日時については、電話予約時に相談		

毎月第1日曜日は「健康の日」です。
家族そろって、健康づくりに取り組みましょう。

毎月19日は「いただきますの日」
～食卓は豊かな心と体をはぐくみます～

※新型コロナウイルス感染症の拡大状況により、各種健診・相談事業を変更または中止する可能性があります。ご理解とご協力をお願いします。



各種健診のお知らせ

保健センター ☎64-7706

ヤング健診・レディース健診

対象 19～39歳の男女 会場 保健センター
内容 問診、計測、血圧、検尿、血液検査、診察、心電図

※偶数年齢女性は、希望で同日に骨密度検査も実施できます。(申し込み不要)

申込方法 6月24日(金)までに電話にて保健センターへ

費用 ヤング健診・レディース健診 1,000円
骨密度検査(踵エコー) 500円

※生活保護世帯・町民税非課税世帯の人は無料です。健診日に自己負担金免除者証をお持ちください。

健診日

- 7月1日(金)……午前9時30分～11時、午後1時30分～3時、午後5時30分～7時
- 7月4日(月)……午前9時30分～11時、午後1時30分～3時

6月は食育月間です

2005年6月に食育基本法が制定されたことにちなみ、6月を食育月間として、食育の普及・啓発を行っています。

食育とは…

- 生きる上での基本であって、知育・徳育・体育の基礎となるもの
 - 様々な経験を通して「食」に関する知識と、「食」を選択する力を習得し、健全な食生活を実現することができる人間を育てること
- お子さんと一緒に家庭菜園をしたり、食事の準備のお手伝いをしたりすることは立派な「食育」です。この機会に自宅で「食育」してみませんか。

お口の健康は

お口をつかい健康寿命をのびましょ

マスクを日常的につける生活も三年目となり、つけていることが自然になりつつあります。

マスクをしていると、口周りを動かす機会が減り、顔の筋肉が固まりがちです。また息苦しくなるため鼻呼吸ではなく「口呼吸(こうこきゅう)」になり、口が開いた状態になりやすくなります。これらは口の中はもちろん、全身の健康に悪影響を及ぼします。

表情筋を使いましょう

口周りをあまり動かさなくなると表情筋の衰えにつながり、老けた印象になります。表情筋を意識して顔全体を動かしてみよう。

「あいうべ体操」は年齢問わず行いやすく、効果的な顔の体操です。普段意識して動かすことの少ない「舌」を動かす「ペロ回し体操」もおすすです。舌は筋肉の塊です。使わないと筋力も低下してしまいます。どちらも起床時や、すき間時間に行うなどして生活の中に取り入れてみましょう。

だ液の働き

味を感じる
口臭を防ぐ
飲み込みやすくする
消化を助ける
むし歯を防ぐ
発音をしやすくする
歯肉炎や歯周病を防ぐ
殺菌作用
傷口を早く治す

口だけでなく全身の健康に関わる働きをたくさんしているのだ液は「健康を守るまほうの水」と呼ばれることもあります。口を動かし、だ液の働きを最大限に利用し、健康寿命をのびすことへとつながっていきましょう。



ペロ回し体操

- ・歯ぐきにそわせるように口の中で下をまわす
- ・左右交互に1周ずつ行うのを1セットで1日20回くらいおこなう



「あ」「い」「う」「べ」の1セットを1日30回を目安にやってみましょう。そして、最後に最高の笑顔で終わらせましょう。

参考…岡崎好秀、「カミカミおもしろだ液学」、少年写真新聞社、2016



パンダとわたし

くらやなぎてつこ なかま
黒柳徹子と仲間たち著
朝日新聞出版

一般書のおすすめ

ジャイアントパンダはなぜ
カワイイのか？ パンダフ
ァンにおける、パンダ愛が
深まる、パンダうんちく満
載の「パンダ読本」。パン
ダ歴75年の黒柳徹子をはじ
め、動物園園長など、様々
な分野の人々がパンダにつ
いて語る。

【TRC MARC】



タヌキの土居くん

とみやまようこ おおしまたけこ
雷安陽子 作 大島妙子 画
福音館書店
対象 小学3年～4年生

児童書のおすすめ

ここはさんかく山のふもと
の小さな小学校。4月の新
学期がはじまった月曜の朝、
3年生のアカネちゃんが一
番のりめざして教室に入ろ
うとすると、となりの席に
は…。のびのび明るく、あ
っとおどろく、楽しいお話。

【TRC MARC】

ミニシアターを開催します

上映日 7月27日(水)
開場 午前9時15分
開演 午前9時30分
作品名 「キヤッツ」
(日本語吹替110分)
場所 文化センター研修室3(入場無料)
定員 15人(当日受付・先着順)
※中止になる場合には、図書館ホ
ームページや館内掲示にてご案内し
ます。

●利用時間

平日
9:30～19:00
土・日曜日
9:30～17:00



☎65-1122

7月の休館日

4日、11日、18日、
25日、28日

5月18日から、毎週水曜日の読み聞かせを再開しました

時間 午前11時～/午後3時～(各約30分間)

場所 図書館内絵本コーナー

午前は0～2歳児、午後は3歳児以上向けとなりますが、ど
なたでも参加できます。

※土曜日の読み聞かせは引き続き当面の間中止します。感染拡
大状況により、急遽中止になる場合があります。

EVENT INFORMATION

(公財) 玉村町文化振興財団

ピアノ公開試弾会

7月23日(土) / 24日(日)
午前9時～午後5時「大ホール」
受付日 7月2日(土) 午前9時～
試弾会参加費 500円(30分/1枠)
客席での観覧無料

響きに定評のある「にし
きのホール」と、極上のス
タインウェイで至福の演奏
時間をお楽しみください。



ーピアノ試弾会参加者によるー 発表会

7月31日(日)
午後1時30分 開演(午後1時 開場)
「大ホール」
申込期間 7月2日(土) 午前9時～17日(日)
午後5時まで(ピアノ公開試弾会申込時に
同時受付)
客席での観覧無料
試弾会参加者から先着8組の演奏者による
発表会です。ぜひご覧ください。

うたごえ喫茶新宿ともしび～名曲コンサート～

8月24日(水) 午後2時 開演(午後1時30分 開場) 「大ホール」
1,500円(全指定席) ※未就学児入場不可

懐かしい名曲の数々を聴きながらノスタルジックで楽しいひとときを!
(マスクを着用し、一緒に口ずさんでいただくコーナーも予定しています)

【出演】津田伸子(ソプラノ)、行貝ひろみ(メゾソプラノ)、金指修平(ハイバリトン)、吉田正勝
(バリトン)、丸山あゆみ(ピアノ)、田口順子(アコーディ
オン)、丸山堅志(マンドリン)



6月18日(土) 午前9時～一般発売開始
(発売初日のみ電話予約は午後1時～)

上野星矢 -フルートリサイタル-

チケット好評発売中

7月10日(日) 午後2時 開演(午後1時30分 開場) 「大ホール」
一般 3,000円 高校生以下 1,000円(全指定席) ※未就学児入場不可
上野星矢フルートワークショップ開催決定!

詳細は、お問い合わせください。



95-0600
(月曜祝日休館)

EVENT INFORMATION
文化センター

歴史資料館・文化財情報

歴史資料館 夏休み体験学習会 参加者募集

「埴輪（はにわ）作り」

コース ①古墳にコーフン！じっくり埴輪作り
②はじめてでも大丈夫！やさしい埴輪作り

日時 ①7月22日（金）午前9時～午後3時
（午前11時半～午後0時30分までは休憩時間）
②7月26日（火）
午前の部…午前9時～11時
午後の部…午後1時30分～3時30分

場所 文化センター敷地内北側文化財整理室2階建て建物2階

対象 小学生（1・2年生は保護者の同伴が必要です）

内容 ①大きな埴輪や装飾の細かい埴輪を作るコースです。はじめての人でもどうぞご参加ください。
②はじめて埴輪を作る人を対象としたコースです。簡単に作れる埴輪を作ります。

定員 ①先着10人
②先着24人（午前の部…12人・午後の部…12人）

参加費 無料

申込受付 コースによって申込受付日が異なります。どちらか一つのコースにしか応募できません。
①6月24日（金）午前8時30分～
②6月29日（水）午前8時30分～

※定員となり次第締め切ります。

申込方法 電話（☎30-6180）または文化財係（文化センター内）窓口にてお申し込みください。

「勾玉（まがたま）作り」

日時 8月2日（火）
午前の部…午前9時～11時
午後の部…午後1時30分～3時30分

場所 文化センター1階視聴覚室

対象 小学生

内容 「滑石」という石を削って古代日本でアクセサリや魔除けのお守りとされていた勾玉を作ります。

定員 先着60人（午前の部…30人・午後の部…30人）

参加費 無料

申込受付 7月1日（金）午前8時30分～
※定員となり次第締め切りとなります。

申込方法 電話（☎30-6180）または文化財係（文化センター内）窓口にてお申し込みください。



国登録有形文化財 重田家住宅で三二映画会を行います。

日時 6月26日（日）午前9時～11時

場所 重田家住宅（小泉42番地）

内容 ミニ映画会「漂泊」（玉村町を舞台に撮影された傑作）
※町田昌美プロデューサーによる撮影の裏話を予定しています。

定員 先着15人（入場無料）

申込方法 6月16日（木）より電話（☎30-6180）または文化財係（文化センター内）窓口にてお申し込みください。

※事前申し込みが必要です。

※駐車場は重田家住宅南側に約20台あります。

▼7月は「ゆかたで楽しむ七夕まつり」を開催します。ゆかたの着付け教室や短冊飾りと庭のライトアップを行う予定です。詳細は町ホームページにて順次お知らせします。



町ホームページ

資料の寄贈や寄託（お預かりして保管すること）に関するお申し込み、お問い合わせは
歴史資料館（生涯学習課文化財係） ☎30-6180 ☎30-6183 E-mail rekisi@town.tamamura.lg.jp まで

※新型コロナウイルス感染症の感染拡大状況により、延期または中止となる場合があります。ご理解とご協力をよろしくお願いいたします。

「守るべきは平和と人権、無くすべきは戦争と差別」

人権講座・平和祈念映画上映会 映画「いしぶみ」

- 期 日 ● 8月7日(日)
- 時 間 ● 開場：午後1時30分 上映：午後2時
- 会 場 ● 玉村町文化センター「にしきのホール」(大ホール)
- 主 催 ● 玉村町・玉村町教育委員会
- 協 力 ● (公財)玉村町文化振興財団
- 入 場 料 ● 無料 ※全自由席です。ただし、入場には整理券が必要です。
- 配布開始 ● 6月17日(金)より整理券を配布します。
- 配布場所 ● 文化センター総合事務室窓口
- 配布時間 ● 午前9時～午後5時まで(祝日は配布しません)
- 定 員 ● 先着200人 ※未就学児のご入場はご遠慮ください。

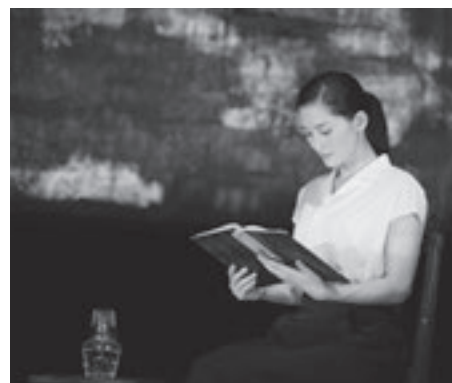

【お問い合わせ】 文化センター ☎65-1110 午前9時～午後5時まで(祝日は休み)

～ 各地区の子ども会にお邪魔しました ～

玉村町公民館 ☎65-2354

各地区の子ども会活動を紹介していきます。情報をお待ちしています。

● ● 板井子ども会(会員20人) ● ●

かるた大会を開催すると聞きお伺いしました。
上毛かるた大会が昨年に続き今年も町大会、県大会が中止になってしまいました。
板井子ども会では、小学校を卒業する子ども達のためにと、この大会を企画しました。
当日までコロナ禍で開催できるか心配だったそうです。
成績上位者にはトロフィーが贈られました。参加したお子さんは「毎週土曜日に練習してきた成果が出せて良かった」、と話してくれました。



● ● 原森子ども会(会員57人) ● ●

原森の神明宮で「新一年生入学お祝いの会」を行うと聞いてお伺いしました。
今年から新たに始めた行事とのこと。5人の新一年生は真剣な面持ちで玉串を奉納し、学業成就や交通安全を祈願しました。

文化センターの
年間行事予定はこちらから



玉村町公民館 イベント・講座情報

公民館 ☎65-2354

公民館では各種講座、イベント情報を町ホームページでお知らせしています。

玉村町 公民館講座 [検索](#)



紙芝居の演じ方講座



演じて楽しく、
見ていて心が弾む、
紙芝居の魅力が
いっぱいの講座です。



7月 9日(土)

全3回

16日(土)

23日(土)



講師：ヨボ読本の会会長 片亀 歳晴さん
(玉村町樋越在住)

- 時 間 ● 午前10時～正午
- 会 場 ● 文化センター 視聴覚室
- 対 象 ● 成人
- 定 員 ● 16人 (先着)
- 費 用 ● 無料
- 募集期間 ● 6月21日 (火) ～7月1日 (金)
- 申込方法 ● 電話・来館・メール

※メールでお申し込みいただく場合は、本文に講座名・住所・氏名・電話番号を記載してください。



二次元コードより申し込みできます。
(機種によって、読取れない場合があります)

申し込み・問い合わせ

玉村町公民館 〒370-1105 玉村町福島325番地 ☎65-2354
メール：kouminkan@town.tamamura.lg.jp

広報の写真撮影にご協力ください

広報紙や町ホームページ、その他町の刊行物などに掲載するため、町内で行われるイベントなどで「広報たまむら」と掲載された腕章を着けて、写真撮影します。ご協力をお願いします。

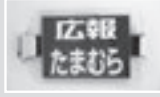

着用する腕章

お知らせ

玉村町役場 ☎ 65-2511(代) ☎ 65-2592

あたたかいハル

○(株)Aizawa Corporation 代表取締役社長 相沢正雄様から、多文化共生支援のために20万円とポケットークW(翻訳機)1台のご寄附をいただきました。



○(株)キーテクノロジー代表取締役 津田和光様から、福祉のために100万円、教育・図書のために50万円、防災のために50万円、合計で200万円のご寄附をいただきました。



○特定非営利活動法人日本移植支援協会 理事長 高橋和子様から、子どもたちが

臓器移植について考えるきっかけづくりとして、本協会が制作した絵本「大きな木」50冊(公立小中学校7校および図書館3冊計10冊・教育委員会40冊)のご寄附をいただきました。



大変ありがとうございます。

委員が再任されました

大嶋恭一監査委員(角瀬)は任期満了に伴い、令和4年玉村町議会第1回定例会において任命の同意を受け、再度監査委員に任命されました。新しい任期は令和4年4月～令和8年3月までです。

健康福祉課からのお知らせ

社会福祉係 ☎(64)7705

児童手当6月期を支給します

児童手当6月期(2月～5

消費生活

豆知識

玉村町消費生活センター ☎20-4020

販売サイトで契約内容をよく確認！ 定期購入トラブル

【事例】 ネットの広告を見て、特別価格約3千円的美容液を購入した。肌に合わず使用をやめていたが、商品が再び届き、定期購入だと初めて気づいた。すぐに事業者へ解約と返品を申し出たが、「発送の10日前までに申し出ないと対応できない」と言われた。2回目の商品は1万円以上でとても高い。申し込み時には、定期購入だと分からなかった。どうにかならないか。

その他にもこんな相談が寄せられています・・・

- ・定期購入を解約するには通常価格で商品を購入する必要があると言われた
- ・通常価格での商品購入が「解約保証」の条件となっていた
- ・事業者へ電話が繋がらず解約できない

【助言】

●1回だけのつもりで申し込んだが、定期購入になってい

たという相談が多数寄せられています。

- 「定期購入になっていないか」「支払うこととなる総額はいくらか」など契約内容を確認するため、画面の隅々まで見るなど注意が必要です。
- 「解約の申し出は次回発送日の○日前まで」などと解約条件が定められている場合も多々あります。注文する際には、「解約・返品出来るかどうか」「解約・返品出来る条件」など解約条件をしっかりと確認しましょう。
- 事業者へ連絡した記録を残しましょう。

相談受付日 毎週月～金曜日(祝日・年末年始を除く)
午前9時～正午 午後1時～5時

相談専用電話 ☎20-4020
場所 勤労者センター 1階

今月のマイナンバー受け取り日曜窓口

6月26日 午前9時～正午まで(要予約)

個人番号カードの受け取り日曜窓口は**予約制**です。ご利用の人は、必ず平日の午後5時までに**お電話にてご予約ください**。ご予約がない人のお取り扱いはできません。個人番号カードをまだ受け取っていない人は、ご予約の上、早めにお受け取りください。

※代理人での受け取りについては必ず事前にお問い合わせください。

[個人番号カード]



問い合わせ先 住民課住民係 ☎64-7701

月分)を6月10日(金)に支給します。指定の口座に振り込みますのでお確かめください。

※通知ハガキなどは発送しませんのでご注意ください。

現況届は原則提出不要になりました

児童手当受給者へ毎年6月に提出をお願いしていた「現況届」は、原則提出不要になりました。

※引き続き現況届の提出が必要な人へのみ、ご案内を郵送します。

※詳しくは、町ホームページをご覧ください。

訂正とお詫び

5月2日に発行した「広報たまむら」において、次のとおり記載内容に誤りがありました。

誠に申し訳ございませんでした。お詫びして訂正させていただきます。

10ページのタイトル「児童手当制度が一部変更となります」の記事「特例給付の所得上限額が設けられません」の※印1行目

誤 ↓ ※令和3年度分の所得から適用されます。

正 ↓ ※令和3年分の所得から適用されます。

ふるさと寄付申込状況 (令和3年度)

用途の指定	申込者数	申込金額
子育て支援に係る事業	3,838人	58,298,500円
教育、文化及びスポーツ活動の充実に係る事業	526人	8,786,500円
あんしん安全のまちづくりに係る事業	393人	6,649,000円
健康増進又は社会福祉に係る事業	526人	9,026,000円
産業の振興に係る事業	523人	8,285,000円
町長の指定する事業	2,114人	35,585,000円
合計	7,920人	126,630,000円

水道メーターを交換します

上下水道課 ☎(65)66991

水道メーターは、計量法の規定により8年で交換が必要です。交換に該当するご家庭には、通知が送られますのでご確認ください。

交換の際は、町指定の水道工事店が伺いますので、皆さんのご協力をお願いします。

交換期間
7月下旬～11月中旬

4月の火災・救急発生件数

区分		4月	R4年累計(1~4月)
火災	建物	0	1
	車両	0	0
	その他	0	0
	計	0	1
救急	急病	79	329
	交通	5	23
	その他	21	86
	計	105	438

<火災と救急・救助は ☎119>

災害情報案内サービス ☎0180-99-2999

玉村町・伊勢崎市の火災発生状況が音声で流れます。

救急病院等案内テレホンサービス ☎23-1299

または で **検索**

症状に応じて、県内の救急病院などを24時間対応で紹介いたします。

マイナンバーカードで コンビニ交付



仕事帰りでも
住民票などが
取れる！



お知らせメールサービス 「メルたま」に登録を！

災害・防災情報や新型コロナウイルス関連情報などをメールで配信します。携帯で次のアドレスに空メールを送信して登録しましょう。

merutama@pasmil.jp



役場の人事異動が行われ ました

総務課 ☎(64)7712

課長職

▼総務課長 齋藤善彦

▼住民課長 重田勢津子

室長職

▼生涯学習課スポーツ振興
室長 貫井利行

課長補佐職

▼企画課課長補佐兼企画政
策係長 中野文太郎 ▼企
画課課長補佐兼魅力発信係
長 齋藤智彦 ▼企画課課
長補佐兼ブランド推進係長
平野敏行 ▼税務課課長補
佐兼資産税係長 中澤敏光

▼健康福祉課課長補佐兼社
会福祉係長 畑中哲哉 ▼
子ども育成課課長補佐兼中
央児童館長 大山由美子

▼住民課課長補佐兼国民健
康保険係長 三世川裕洋

▼都市建設課課長補佐兼都
市計画・企業誘致係長 原
田英樹 ▼都市建設課課長
補佐兼住宅政策係長 齋藤
成久 ▼都市建設課課長補
佐兼工務係長 青木大成

▼議事事務局課長補佐兼庶
務係長兼議事調査係長兼監
査事務局係長 関根伸行

▼学校教育課課長補佐兼管
理係長 齋藤博 ▼学校教

育課課長補佐兼教職員係長
永井曉典 ▼生涯学習課長
補佐 小田澤佳之

係長職

▼総務課行政係長 石関智
彦 ▼総務課財政係長 松

田純一 ▼税務課法人諸税
係長 高橋明 ▼子ども育
成課子育て支援係長 目崎
大介 ▼住民課戸籍係長
小林優子 ▼住民課高齢者
医療年金係長 鳥羽洋平

▼環境安全課消防防災係長
岡部敦 ▼経済産業課農政
係長 吉田将浩 ▼経済産
業課農業委員会事務局係長
村田頭 ▼上下水道課上水
道庶務係長 富澤彰 ▼上
下水道課下水道工務係長小
林弘法 ▼会計課出納用度
係長 大木隆広 ▼学校教
育課庶務係長 金子英明▼
生涯学習課社会教育係長
笠原裕史 ▼生涯学習課ス
ポーツ振興室スポーツ振興
係長 栗崎浩

▼環境安全課消防防災係長
岡部敦 ▼経済産業課農政
係長 吉田将浩 ▼経済産
業課農業委員会事務局係長
村田頭 ▼上下水道課上水
道庶務係長 富澤彰 ▼上
下水道課下水道工務係長小
林弘法 ▼会計課出納用度
係長 大木隆広 ▼学校教
育課庶務係長 金子英明▼
生涯学習課社会教育係長
笠原裕史 ▼生涯学習課ス
ポーツ振興室スポーツ振興
係長 栗崎浩

▼環境安全課消防防災係長
岡部敦 ▼経済産業課農政
係長 吉田将浩 ▼経済産
業課農業委員会事務局係長
村田頭 ▼上下水道課上水
道庶務係長 富澤彰 ▼上
下水道課下水道工務係長小
林弘法 ▼会計課出納用度
係長 大木隆広 ▼学校教
育課庶務係長 金子英明▼
生涯学習課社会教育係長
笠原裕史 ▼生涯学習課ス
ポーツ振興室スポーツ振興
係長 栗崎浩

▼環境安全課消防防災係長
岡部敦 ▼経済産業課農政
係長 吉田将浩 ▼経済産
業課農業委員会事務局係長
村田頭 ▼上下水道課上水
道庶務係長 富澤彰 ▼上
下水道課下水道工務係長小
林弘法 ▼会計課出納用度
係長 大木隆広 ▼学校教
育課庶務係長 金子英明▼
生涯学習課社会教育係長
笠原裕史 ▼生涯学習課ス
ポーツ振興室スポーツ振興
係長 栗崎浩

▼環境安全課消防防災係長
岡部敦 ▼経済産業課農政
係長 吉田将浩 ▼経済産
業課農業委員会事務局係長
村田頭 ▼上下水道課上水
道庶務係長 富澤彰 ▼上
下水道課下水道工務係長小
林弘法 ▼会計課出納用度
係長 大木隆広 ▼学校教
育課庶務係長 金子英明▼
生涯学習課社会教育係長
笠原裕史 ▼生涯学習課ス
ポーツ振興室スポーツ振興
係長 栗崎浩

▼環境安全課消防防災係長
岡部敦 ▼経済産業課農政
係長 吉田将浩 ▼経済産
業課農業委員会事務局係長
村田頭 ▼上下水道課上水
道庶務係長 富澤彰 ▼上
下水道課下水道工務係長小
林弘法 ▼会計課出納用度
係長 大木隆広 ▼学校教
育課庶務係長 金子英明▼
生涯学習課社会教育係長
笠原裕史 ▼生涯学習課ス
ポーツ振興室スポーツ振興
係長 栗崎浩

▼環境安全課消防防災係長
岡部敦 ▼経済産業課農政
係長 吉田将浩 ▼経済産
業課農業委員会事務局係長
村田頭 ▼上下水道課上水
道庶務係長 富澤彰 ▼上
下水道課下水道工務係長小
林弘法 ▼会計課出納用度
係長 大木隆広 ▼学校教
育課庶務係長 金子英明▼
生涯学習課社会教育係長
笠原裕史 ▼生涯学習課ス
ポーツ振興室スポーツ振興
係長 栗崎浩

▼環境安全課消防防災係長
岡部敦 ▼経済産業課農政
係長 吉田将浩 ▼経済産
業課農業委員会事務局係長
村田頭 ▼上下水道課上水
道庶務係長 富澤彰 ▼上
下水道課下水道工務係長小
林弘法 ▼会計課出納用度
係長 大木隆広 ▼学校教
育課庶務係長 金子英明▼
生涯学習課社会教育係長
笠原裕史 ▼生涯学習課ス
ポーツ振興室スポーツ振興
係長 栗崎浩

▼環境安全課消防防災係長
岡部敦 ▼経済産業課農政
係長 吉田将浩 ▼経済産
業課農業委員会事務局係長
村田頭 ▼上下水道課上水
道庶務係長 富澤彰 ▼上
下水道課下水道工務係長小
林弘法 ▼会計課出納用度
係長 大木隆広 ▼学校教
育課庶務係長 金子英明▼
生涯学習課社会教育係長
笠原裕史 ▼生涯学習課ス
ポーツ振興室スポーツ振興
係長 栗崎浩

▼環境安全課消防防災係長
岡部敦 ▼経済産業課農政
係長 吉田将浩 ▼経済産
業課農業委員会事務局係長
村田頭 ▼上下水道課上水
道庶務係長 富澤彰 ▼上
下水道課下水道工務係長小
林弘法 ▼会計課出納用度
係長 大木隆広 ▼学校教
育課庶務係長 金子英明▼
生涯学習課社会教育係長
笠原裕史 ▼生涯学習課ス
ポーツ振興室スポーツ振興
係長 栗崎浩

▼環境安全課消防防災係長
岡部敦 ▼経済産業課農政
係長 吉田将浩 ▼経済産
業課農業委員会事務局係長
村田頭 ▼上下水道課上水
道庶務係長 富澤彰 ▼上
下水道課下水道工務係長小
林弘法 ▼会計課出納用度
係長 大木隆広 ▼学校教
育課庶務係長 金子英明▼
生涯学習課社会教育係長
笠原裕史 ▼生涯学習課ス
ポーツ振興室スポーツ振興
係長 栗崎浩

▼環境安全課消防防災係長
岡部敦 ▼経済産業課農政
係長 吉田将浩 ▼経済産
業課農業委員会事務局係長
村田頭 ▼上下水道課上水
道庶務係長 富澤彰 ▼上
下水道課下水道工務係長小
林弘法 ▼会計課出納用度
係長 大木隆広 ▼学校教
育課庶務係長 金子英明▼
生涯学習課社会教育係長
笠原裕史 ▼生涯学習課ス
ポーツ振興室スポーツ振興
係長 栗崎浩

▼環境安全課消防防災係長
岡部敦 ▼経済産業課農政
係長 吉田将浩 ▼経済産
業課農業委員会事務局係長
村田頭 ▼上下水道課上水
道庶務係長 富澤彰 ▼上
下水道課下水道工務係長小
林弘法 ▼会計課出納用度
係長 大木隆広 ▼学校教
育課庶務係長 金子英明▼
生涯学習課社会教育係長
笠原裕史 ▼生涯学習課ス
ポーツ振興室スポーツ振興
係長 栗崎浩

▼環境安全課消防防災係長
岡部敦 ▼経済産業課農政
係長 吉田将浩 ▼経済産
業課農業委員会事務局係長
村田頭 ▼上下水道課上水
道庶務係長 富澤彰 ▼上
下水道課下水道工務係長小
林弘法 ▼会計課出納用度
係長 大木隆広 ▼学校教
育課庶務係長 金子英明▼
生涯学習課社会教育係長
笠原裕史 ▼生涯学習課ス
ポーツ振興室スポーツ振興
係長 栗崎浩

子ども育成課保育係 佐々
木亜美 ▼子ども育成課第
1保育所 加藤百花 ▼子
ども育成課第3保育所 斯
波香織 ▼子ども育成課第
4保育所 嶋田梨緒

令和4年度玉村町ふるさと まつり中止のお知らせ

経済産業課 ☎(65)7144

これまで多くの町民の皆さ
んならびに事業者の皆さんの
多大なるご協力のもと、ふる
さとまつりを実施してきまし
た。

開催に向けて協議を重ねま
したが、新型コロナウイルス
感染拡大防止の観点から昨年
に引き続き中止となりました。
ふるさとまつりを楽しみに
されている皆さん、ふるさと
まつりにご協力いただいでい
る皆さんには、ご理解のほど、
よろしく願います。

令和5年度の開催について
は、今後検討していく予定で
す。開催する際には引き続き
ご協力のほど、よろしくお願
いします。



自動通話録音機の購入費 を一部助成します

環境安全課 ☎(64)7708

振り込め詐欺被害防止対策
として、自動通話録音機能が
ある、電話機または固定電話
に付ける機器の購入費用を、
一部助成します。事前審査が
あるため、購入前に環境安全
課へご相談ください。

自動通話録音機とは

○電話がかかってくると、着
信音が鳴る前に、相手に
『この通話内容は防犯のた
めに録音されます。ご了承
ください。』などのメッセ
ージが自動で流れます。

○通話は自動録音され、後で
再生したり、音声データを
取り出したりすることが可
能です。

対象者 65歳以上の高齢者な
どで一定の要件を満たす人
申請時に必要なもの

見積書（メーカー名、型番
を記載。または、カタログ
などを添付）

受付期間 令和5年3月10日

（金）まで

補助金額 購入・設置料の2

分の1で上

限は6千円

です。

6月中旬から農業用水路 に水が流れます

経済産業課 ☎(64)7709

6月中旬から各地区の農業
用水路に水が流れ始めますの
で、落下などによる事故が起
きやすいよう注意してください。
水路付近を通るときは、蓋が
ない所や物が置いてある場合
もありますので、注意しなが
ら通行してください。

農業に従事される人は、水
路の蓋や板を道路上に置いた
ままにしないよう管理の徹底
をお願いします。

また、水路に刈った草やゴ
ミを捨てると詰まりの原因と
なり、下流に水が行き渡らな
くなりしますので、絶対に捨て
ないでください。

農地の貸借契約設定の受 け付けを行います

玉村町農業公社 ☎(64)3122

農地の貸し借り（農地中間
管理事業、町による利用権設
定）は、年に2回、7月と11
月に公告を行っています。令
和4年11月1日公告の受け付
けを次のとおり行いますので、
期日に余裕を持って申出書を
提出してください。各申出書



は、玉村町農業公社または経済産業課（役場2階③番窓口）で配布しています。貸し借りのご相談は玉村町農業公社でお受けしていますので、農地の貸し借りや管理でお困りのことがあればお気軽にご相談ください。

【申出書提出期日・提出先】

6月30日（木）までに玉村町農業公社へご提出ください。
※町の利用権設定は9月15日（木）まで受け付けますが、まずは玉村町農業公社へご相談ください。

認知症サポーター養成講座のご案内

地域包括支援センターやくば
☎(64)7721

認知症サポーターとは認知症について正しく理解し、認知症の人や家族をあたたく見守る地域の応援者です。本講座を受講していただいた人には認知症サポーター養成講座テキストを配布します。是非ご参加ください。

日時 6月28日（火）

午後2時～3時30分

場所 役場3階大会議室
内容

①認知症の基礎知識

②認知症の人への接し方
③認知症予防
④成年後見制度

定員 先着20人
申込先 地域包括支援センターやくば

県営住宅7月定期募集のご案内

県営住宅供給公社

☎(027)2231581

入居可能日 当選後、入居資格審査の結果、承認され次第個別に案内します。

所在地 間取り・募集戸数・家賃 募集案内をご覧ください。

入居資格 現在住宅に困っている人、世帯の収入が一定の金額以下であることなど。
※連帯保証人は不要です。
※単身での申し込みが可能です。

※詳しくは、募集案内または県営住宅供給公社ホームページをご覧ください。

申込期間 7月1日（金）～15日（金）

申込方法 所定の申込用紙を県営住宅供給公社へ郵送

申込用紙・募集案内配布場所 県営住宅供給公社（前橋市紅雲町）、県民センター（群馬県庁2階）、県土木事務所

所、県保健福祉事務所、市役所・町村役場など。
その他 入居者は公開抽選で選定します。

※随時申し込みを受け付けている団地もあります。詳しくはお問い合わせください。

るなばあくと華蔵寺公園遊園地のイベントを実施します

企画課 ☎(64)7711

地域の新たな魅力を創出するため県、前橋市、伊勢崎市とさまざまな連携事業を計画しています。この連携事業の一環として、前橋市の「るなばあく」と伊勢崎市の「華蔵寺公園遊園地」のコラボレーションイベントを実施します。園内でクイズラリーに解答すると、景品がもらえます。詳しくは各施設のホームページを確認してください。

実施期間 7月1日（金）～10日（日）まで



るなばあくホームページ



華蔵寺公園遊園地ホームページ

6月第2週は危険物安全週間です

消防本部予防課 ☎(25)3311

『一連の 確かな所作で無災害（令和4年度危険物安全週間推進標語）』

6月5日（日）から11日（土）までは危険物安全週間です。ガソリン、灯油などの石油類をはじめとする危険物は、取り扱いを誤ると、火災や事故を引き起こすため非常に危険です。取り扱いの際は次のようなことに注意しましょう。

●危険物のそばでむやみに火気を使用しない

●整理・清掃を行い、危険物の周囲には不要な物を置かない

●危険物を入れる容器は破損・腐食がないものを使用し、転倒・落下に注意し、引きずるなどの行為をしない

●地震などによる転倒や落下、

落下物などで、危険物の入った容器が損傷しないようにする。
危険物を取り扱う事業所では、危険物の取り扱いに関する安全を確保し、従事者に対する教育を徹底しましょう。



普通救命講習会を開催します

消防本部救急課 ☎(25)3933

期日 7月12日（火）、26日（火）（全2回）

時間 午前9時30分～11時30分

会場 伊勢崎市消防本部

対象 伊勢崎市、玉村町に在住または在勤・在学の中学生以上の学生

定員 10人（抽選）

内容 成人に対する心肺蘇生法、AEDの使用方法などを学ぶ講習会です。

参加料 無料

申込方法 6月16日（木）までに消防本部救急課へお電話ください。

※土・日曜日、祝日を除く。

おくやみ (敬称略)

地区	死亡者氏名	年齢
下新田	齋藤 博	76
上新田	渡邊 キク	95
福島	内田 幸子	80
上茂木	川田 春子	90
中樋越	宮沢 紘一	79
小泉	並木 祐次	70
福島	五十嵐 恵子	61
南玉	原 和光	84
下新田	鈴木 雄一	46
与六分	清水 眞	89
角 淵	齋藤 正子	76
角 淵	清水 好次	82

誕生 (届け出順・敬称略)

地区	出生児名	生
小泉	ABE CASCO SATOMI BETHANIA	♥ 4/1
中樋越	青木 優斗	3/25
福島	長谷川久蓮愛	♥ 3/29
下之宮	井田 憂	♥ 3/28
中樋越	松田 陽生	3/26
飯塚	高橋 玄	4/5
上飯島	BELEN SAITANAN JEFF YUSUKE	4/6
下之宮	中曾根 橙吏	4/15
下新田	茂木 桜輝	4/16

南福島	中島 琉斗	4/18
南福島	小俣紗衣花	♥ 4/18
原森	串淵 碧空	♥ 4/22
上飯島	小野 凛	♥ 4/19
上之手	平向 桜久	4/21
上之手	松浦 治樹	4/22
上之手	飯島 星奈	♥ 4/23

♥ は女の子

誕生・おくやみのコーナーに掲載を希望されない人は、届け出のときにお申し出ください。

人口 令和4年5月1日現在

人口	35,981人 (+25)	男	17,850人 (-4)
世帯数	15,894戸 (+57)	女	18,131人 (+29)
(±) は前月比			

今月の納期

町県民税1期、介護保険料3期
納期限は6月30日(木)です

★納税などに便利な口座振替をご利用ください

手続きは、町内各金融機関・農協・郵便局・役場
税務課などでできます。印鑑・口座番号が必要です。

税務課 ☎64-7704

子ども医療電話相談 #8000番

相談受付時間 月～土 午後6時～翌午前8時 日・祝日 午前8時～翌午前8時

小児夜間・休日診療

当番日	診療時間	病院
月～土曜日	午後8時～11時	伊勢崎佐波 医師会病院 (☎24-0111)
	午前9時～午後5時	
日曜日、祝日	午後5時～翌午前8時30分	伊勢崎市民病院 (☎25-5022)

休日歯科診療

伊勢崎歯科医師会休日歯科診療所
伊勢崎市上泉町151 伊勢崎市社会福祉会館3階
☎23-2772
午前10時～正午、午後1時～3時
※受け付けは午後2時30分まで

休日・夜間診療

伊勢崎佐波医師会病院
伊勢崎市下植木町481 ☎24-0111
・平日(月～土曜日)夜間・早朝 午後6時～翌午前8時30分
・休日(日、祝日) 午前8時30分～翌午前8時30分

思いを話してみませんか? — こころの健康相談 —

精神科医によるこころの相談を実施しています。こころの悩みについて、ご本人やご家族からのご相談に応じます。

日時: ご予約時にお知らせいたします。

予約方法: 保健センター(☎64-7706)へ電話でご予約ください。

心配ごと相談(予約制)

申込先 社会福祉協議会
☎65-8864 ☎65-9666

①法律相談・人権相談

対象 ・家庭内での心配ごとや、ご近所でのめもごとでお困りの人
・人権を脅かされて悩んでいる人

期日 7月5日(火) [弁護士相談あり]、15日(金)、25日(月)

②行政相談 (行政相談委員が対応します)

対象 国や県、町、公団などの仕事に対し、意見や要望、苦情がある人

期日 7月5日(火)

①②時間 午前9時～正午

①②場所 社会福祉協議会事務局 (まちなか交流館)

①②定員 8組 (定員になり次第締め切り)

※新型コロナウイルス感染症拡大防止のため、相談が中止になることがあります。

■送迎バス運行表（7月）

日曜日	月曜日	火曜日	水曜日	木曜日	金曜日	土曜日
					1日	2日
					玉B地区	開館
3日	4日	5日	6日	7日	8日	9日
休館日	芝根地区	上陽地区	玉A地区	玉B地区	芝根地区	開館
10日	11日	12日	13日	14日	15日	16日
休館日	上陽地区	玉A地区	玉B地区	芝根地区	上陽地区	開館
17日	18日	19日	20日	21日	22日	23日
休館日	休館日 海の日	玉A地区	玉B地区	芝根地区	上陽地区	開館
24日	25日	26日	27日	28日	29日	30日
休館日	玉A地区	玉B地区	芝根地区	上陽地区	玉A地区	開館
31日						
休館日						

送迎バスのご利用について



- 送迎バスの利用は登録制です。
- 登録をされた人の停留場所を運行します。
- お迎えの運行時間は、おおよそ午前9時から9時30分の間です。登録された人には、送迎時間をお知らせします。
- 利用をご希望の人は、老人福祉センターまでご連絡ください。

■停留場所

※お帰りのバスは午前11時30分に出発します

玉A地区		玉B地区		芝根地区		上陽地区	
行政区	停留場所	行政区	停留場所	行政区	停留場所	行政区	停留場所
角 淵	墓地十字路	南 玉	お墓・団地・公民館	箱 石	消防7分団	上樋越	公民館
	岩倉橋土手・家具屋		与六分		町営・玉村高校		下之宮
上之手	不動産前・公民館	宇 貫	公民館南	小 泉	みつわ団地・芝根小東	藤 川	児童館・公民館
5丁目	不動産前	八幡原	公民館	五 料	郵便局西・公民館		万寿屋・藤川公園
6丁目	公民館東十字路	上新田	公民館・角田病院前	飯 倉	公民館	飯 塚	公民館
7丁目	メモリアルホール	板 井	西部公民館・諏訪神社南	川 井	公民館・牛舎跡地		原 森
8丁目	家具屋		東部公民館	下茂木	研修所西南十字路	上福島	公民館
9丁目	金田石油南	齋 田	井野商店	後 箇	南部眼科		
上飯島	三和食堂	福 島	公民館	上茂木	箇茂木集会所		

■ お 知 ら せ ■

- ※新型コロナウイルス感染予防のため当面の間、ふれあいステージは中止させていただきます。
- ※新型コロナウイルス感染症の状況によっては、臨時休館となる場合があります。

老人福祉センター（玉村町社会福祉協議会）

☎(65) 1294

☎(65) 1309

玉村町老人福祉センターからののご案内

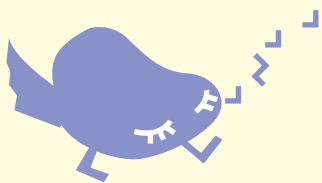

おおきくなあれ

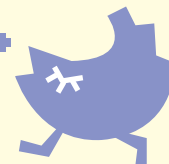

かわばた とあ
川端 杜亜ちゃん

令和3年6月15日生まれ

敦さんと愛さんの三男。
イタズラ大好き甘えん坊。
まん丸のキミに、にいに
とねえねもメロメロ♡
可愛いまっ子とあくん。
1歳のお誕生日おめでとう!!!



さいとう はるき
齋藤 遥希ちゃん

令和3年6月7日生まれ

一樹さんと夏美さんの長男。
1歳のお誕生日おめでとう!
食いしん坊で
甘えん坊なはるくんは、
ママもパパもお姉ちゃん
もメロメロです♡ ゆっ
くり大きくなってね☆



みうら るい
三浦 琉生ちゃん

令和3年6月7日生まれ

貴章さんと真美さんの二男。
るいくん1歳おめでとう♡
かわいい笑顔に
毎日癒されてるよ♡ お
兄ちゃんと仲良く元気に
大きくなってね☆ 大好き
きだよ♡

ささき あおと
佐々木 碧斗ちゃん

令和3年6月18日生まれ

一穂さんと侑子さんの長男。
いつも笑顔いっぱい元気な
碧くん♪ これからも
家族仲良く楽しく過ご
そうね☆ 1歳のお誕生日
おめでとう♡



ちぎら ゆうた
千吉良 悠太ちゃん

令和3年6月21日生まれ

光輝さんとありささんの二男。
1歳のお誕生日おめでとう♡
我が家の癒し系ゆうちゃん。
これからも沢山泣いて笑って
元気に成長してね!! ダイ
スキ♡



たかだ つむぎ
高田 紡希ちゃん

令和3年6月22日生まれ

晃さんと佑衣さんの長女。
1歳のお誕生日おめでとう☆
1年でずいぶん大きくなったね!
いつも表情豊かな紡希ちゃん、
これからも家族仲良く楽しく
過ごそうね!



みわ ゆうか
三輪 祐花ちゃん

令和3年6月11日生まれ

俊介さんと梓さんの二女。
1歳のお誕生日おめでとう!
これからも元氣い
っぱい、みんな楽しく
過ごそうね!

おおきくなあれ募集

8月に1歳の誕生日を迎える、町内にお住まいのお子さんを募集しています。【応募者多数の場合は抽選】

申込方法 ①保護者(ご両親)の氏名 ②住所 ③電話番号 ④お子さんの氏名(ふりがな) ⑤生年月日 ⑥続柄 ⑦60文字以内のコメントを記入、写真(3MB以内)添付の上、件名を「おおきくなあれ」としてメールを送信してください。 kouhou@town.tamamura.lg.jp

募集期限 6月30日(木)

※申込後、数日以内に受付確認メールが届かない場合は企画課(☎64-7711)へ電話連絡をお願いします。



表紙のことば

今回は消防団の皆さんに撮影協力や若手消防団員である山田さんにインタビュー協力をしていただきました。消防団のことを広く知っていただき、活動への理解と応援を是非よろしく願います。

地域防災の要
今月号は、2・3ページで地域の安全を守る消防団が普段どのような活動をしているのかを知っていただきたく、特集記事にしました。
火災や災害発生現場に、いち早く現場に駆けつける消防団は、とても頼もしい存在です。消防団の皆さんは、それぞれ仕事など自分達の生活を営む傍ら、消火訓練やパトロール活動などを行い、いざという時に備える活動をしています。

地域防災の要

