

町の情報誌

広報

たまむら

TAMAMURA

7

2021(令和3)年
No.602



主な内容

●Contents

- 新型コロナワクチン接種のお知らせ P2~3
- 避難情報が変わりました 避難指示で必ず避難 P4
- 自宅や携帯電話へ災害情報を電話でお知らせ P5
- みんなが主役 P14
- 子育て応援コーナー P20 お知らせ P22~25

新型コロナウイルス感染症に関する相談窓口

群馬県受診・相談センター

☎0570-082-820

(24時間対応)

伊勢崎・玉村休日受診相談コールセンター

☎080-2230-8246

【実施日】日曜日、祝日

【受付時間】午前9時~正午、午後1時~3時



新型コロナワクチン接種のお知らせ

新型コロナウイルス対策係 ☎75-1377

接種会場は複数あります。ワクチン接種希望の人はご自身の状況に合わせて、接種方法をお選びください。

ワクチン接種の流れ

① 新型コロナウイルスワクチン接種クーポン券が届く

接種クーポン券（接種券）、予診票、案内文が届きます。

接種は
任意です

② 接種会場を選ぶ

集団接種 県央ワクチン接種センター
玉村町文化センター

個別接種 実施医療機関

他市町村の
医療機関を
調べる場合



コロナビ

③ 予約をとる（完全予約制）

集団接種 LINE「群馬デジタル窓口」で予約
※予約開始日：接種クーポン券が届いたらすぐに可

個別接種 電話で直接医療機関へ予約
※予約開始日：年齢によって順次（P3参照）

ぐんまワクチン接種LINE予約システム操作方法

① LINEで右記二次元バーコードを読み取り、「群馬県デジタル窓口」を友だち登録する。



群馬県
デジタル窓口

② 同アカウントのメニューから「新型コロナワクチン接種予約」を選択。



③ 利用規約に同意し、接種券番号と生年月日を入力し、接種会場や日時を予約。



集団接種会場の紹介

① 県央ワクチン接種センター

接種が早い!

予約可能時期	クーポン券が届いたらすぐに
実施予定日	毎日【6月17日(木)～9月30日(木)】(※期間が変更となることがあります)
2回目の接種	4週間後の同じ時間で自動的に予約(※県央接種センター以外不可)
おすすめの人	早く接種したい人、重篤な基礎疾患のない人
予約方法	LINE「群馬デジタル窓口」で予約
接種可能数	最大10,000回/1日
ワクチンの種類	武田/モデルナ
接種会場	Gメッセ群馬(高崎競馬場跡地)(住所:高崎市岩押町12-24)



県央ワクチン接種センター

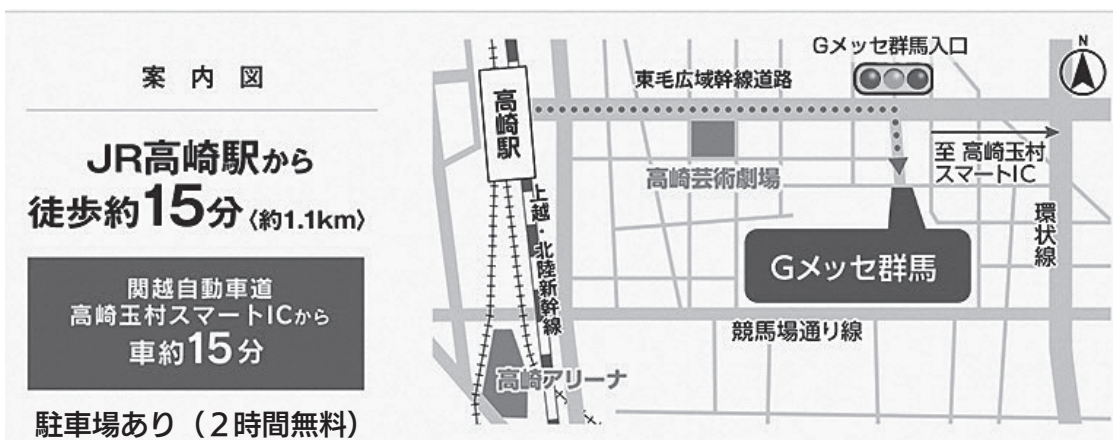

案内図

JR高崎駅から
徒歩約15分(約1.1km)

関越自動車道
高崎玉村スマートICから
車約15分

駐車場あり(2時間無料)

問い合わせ先

LINE予約に関すること……………ぐんま県営ワクチン接種センター ☎0570-001-720
接種後の副反応について(看護師対応)…ぐんまコロナワクチンダイヤル ☎0570-783-910

② 町文化センター小ホール

接種が近い!

予約可能時期	クーポン券が届いたらすぐに
実施予定日	毎週日曜日(6月27日～)
2回目の接種	3週間後の同じ時間でセット予約
おすすめの人	近くで接種したい人、重篤な基礎疾患のない人
予約方法	LINE「群馬デジタル窓口」で予約
接種可能数	最大456回/1日
ワクチンの種類	ファイザー
接種会場	玉村町文化センター(住所:福島325)

問い合わせ先

町新型コロナウイルス対策係
☎75-1377

個別接種の紹介(安心して接種)

個別接種は、直接電話での予約となりますので、予約が殺到することを避けるため、各医療機関への予約は次のスケジュールを守って連絡してください。(※市町村や医療機関によって異なる場合があります。)

- ① [基礎疾患で治療中の人]…クーポン券が届き次第
60～64歳の人
- ② 55～59歳の人……7月19日以降
- ③ 50～54歳の人……7月26日以降
- ④ 45～49歳の人……8月2日以降
- ⑤ 40～44歳の人……8月9日以降
- ⑥ 35～39歳の人……8月16日以降
- ⑦ 30～34歳の人……8月23日以降
- ⑧ 25～29歳の人……8月30日以降
- ⑨ 20～24歳の人……9月6日以降
- ⑩ 16～19歳の人……9月13日以降
- ⑪ 12～15歳の人……予約開始時期未定

※詳しくは、接種クーポン券と同封の「新型コロナワクチン接種のお知らせ」をご覧ください。

警戒
レベル
4

▶ 避難情報が変わりました

避難指示で必ず避難

避難勧告は
廃止です

5	災害発生情報（発生を確認したときに発令）
4	避難指示（緊急）・避難勧告
3	避難準備・高齢者等避難開始
2	大雨・洪水注意報（気象庁）
1	早期注意情報（気象庁）

これまでの避難情報など



変更

警戒レベル	状況	住民がとるべき行動	行動を促す状況
5	災害発生または切迫	命の危険直ちに安全確保!	緊急安全確保 ※1
~~~~~ <警戒レベル4までに必ず避難> ~~~~~			
4	災害のおそれ高い	危険な場所から全員避難	避難指示（注） ※2
3	災害のおそれあり	危険な場所から高齢者等は避難	高齢者等避難
2	気象状況悪化	自らの避難行動を確認	大雨・洪水・高潮注意報（気象庁）
1	今後気象状況悪化のおそれ	災害への心構えを高める	早期注意情報（気象庁）

※1 町が指定する避難場所などへの避難のこと。避難場所を開設するときは、「メルたま」やホームページ、ラヂオななみ、広報車、たまボイス（一斉送信システム）、インスタグラムなどでお知らせします。

※2 警戒レベル3は、高齢者等以外の人も必要に応じ、普段の行動を見合わせたり、危険を感じたら自主的に避難するタイミングです。

（注）避難指示は、令和3年の災対法改正以前の避難勧告のタイミングで発令します。

## 避難方法

### 1 避難場所への避難

町が指定する避難場所などへの避難のこと。避難場所を開設するときは、「メルたま」やホームページ、ラヂオななみ、広報車、たまボイス（一斉送信システム）、インスタグラムなどでお知らせします。

※食料や水、毛布などのほかにマスクや手指消毒なども持参してください。

### 2 垂直避難

想定される浸水深より高いところに避難すること。想定浸水深が3m以下（ハザードマップの最も薄いピンク色）の場合、自宅の2階に留まることも「垂直避難」にあたります。

### 3 遠方避難

浸水被害の恐れのない親戚や知人宅、ホテルなどへ避難すること。

### 4 車中避難（指定緊急避難所などの安全な場所で車の中で待機避難）

血流が悪くなるため「エコノミークラス症候群」への注意が必要です。

～ 逃げ遅れゼロへ～

# 自宅や携帯電話へ 災害情報を 電話でお知らせ

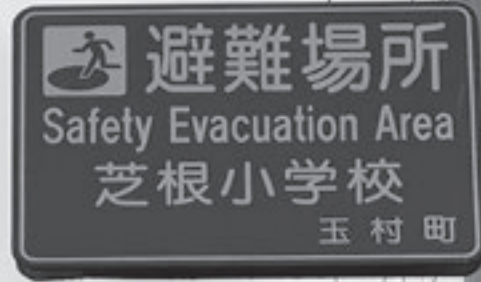

● 環境安全課 ☎64-7708 ●

## 災害情報一斉送信システムを導入しました

災害時に必要な避難情報などを自宅の固定電話・携帯電話に音声でお知らせするシステムを導入しました。災害情報の迅速な入手、そして確実な避難のために、ぜひ活用してください。

詳細については玉村町のホームページ、または環境安全課までお問い合わせください。

### 災害情報一斉送信システム（愛称：たまボイス）

登録された電話（携帯・自宅問わず）に災害情報を自動音声でお伝えします。

登録無料です。

対象は町内在住の人や町内事業者です。

#### ● たまボイスとは？（町からの災害情報の発信） ●



玉村町

①災害情報送信

④集計・状況・安否確認



システム

②電話発信

③質問に回答



固定・携帯電話

（自動音声例）

ただ今、避難指示を発令しています。  
避難する人は1を、安全な自宅などに  
いる人は2を押してください。

※質問への回答により受信確認を行いますので、音声に従い最後まで操作をお願いします。

※町からの情報などは、【☎050-3204-1700】の番号から発信します。

上記番号にかけていただくことで再度情報を聞くことができます（確認はどなたでもできます）。

#### ● 登録方法について ●

下記のいずれかの方法でお申込みください。

- 環境安全課窓口で「登録申込書」に記入・提出。
- 郵送での申し込みを希望する場合は、お電話ください。登録申込書をお送りします。
- 玉村町ホームページの「たまボイス登録申込みフォーム」からご登録ください。

たまボイス  
登録ページ



#### 環境安全課公式 Instagram 始めました

町民の皆さんに防災・減災で役立つ情報を配信しています。広報紙などで伝えきれないことや町の最新の情報を配信していく予定です。ぜひ一度ご覧ください。



# コロナによる運動不足を解消しましょう！

● 健康福祉課 ☎64-7721 ●

## 外出を自粛したことによる、健康二次被害が心配されます

認知機能の低下

筋量・筋力の低下

歩行速度の低下



転倒、骨折、寝たきり、認知症の発症、持病の悪化

健康な高齢者が2週間、家の中であまり動き回らないようにすると、脚の筋肉量が3.7%減少したという報告もあります。「約3.7年分の老化に相当！」とのこと。【スポーツ庁資料より】

### ★ まず、1日1回は、外で歩こう！ ★

厚生労働省の健康日本21（第2次）では、65歳以上の人の1日当たりの歩数の目標は、

男性……7000歩（約4.9キロ）  
女性……6000歩（約4.2キロ）です。

初めは20分程度から！



1日40分程度歩ける様になると良いですね♪

### ★ どこでもちょこっと体操（週に2回～3回）★

壁腕立て



5回～10回×2セット

踵上げ



5回～10回×2セット

椅子立ち座り



5回～10回×2セット

その場で足踏み



10分～20分（息が少し上がる程度）

腹筋（仰向けで頭を上げます）



5回～10回×2セット

注意） 運動時に痛みがある人は、かかりつけ医に相談し運動を控えてください。

# 夏の県民交通安全運動を実施します

● 環境安全課 ☎64-7708 ●

**運動期間** 7月11日(日) ~20日(火)

●スローガン 「自転車も 止まってよく見て 交差点」

●サブスローガン 「ヘルメット かぶろう未来を 守るため」

交通ルールを守り、相手の立場に立った「優しさ」と「思いやり」のある運転や行動をお願いします。

通学路やスクールゾーンを通行するときは、子どもを保護する気持ちを持ち、特に朝・夕の登下校時間帯では十分に速度を落とし、安全な速度で通行しましょう。

## [ 運動重点 ]

### ① 子どもと高齢者の交通事故防止

○歩行者が道路を横断するときは、手をあげるなどして横断する意思を明確に伝え、左右の安全確認をしてから横断しましょう。

○運転者は、横断歩道に注意し、横断者がいるときは必ず停止して進路を譲りましょう。

○夕暮れ時は、歩行者は反射材や目立つ色の服装を心がけ、運転者は早めにライトを点灯しましょう。

### ② 自転車の安全利用の推進

○自転車保険に必ず加入し、ヘルメットの着用に努めましょう。

○自転車は車両です。原則車道の左側を通行しましょう。歩道に「自転車通行可」の標識がある場合は、歩道を通行できますが、車道側を通行し、歩行者の妨げにならないようにしましょう。



「自転車通行可」の標識

#### ● 自転車安全利用五則 ●

1. 自転車は、車道が原則、歩道は例外
2. 車道は左側を通行
3. 歩道は歩行者優先で、車道寄りを徐行
4. 安全ルールを守る
  - 飲酒運転・二人乗り・並進の禁止
  - 夜間はライトを点灯
  - 交差点での信号遵守と一時停止・安全確認
5. ヘルメットを着用（群馬県交通安全条例では、年齢に関係なくヘルメット着用の努力義務を定めています）

### ③ 飲酒運転の根絶

○飲酒を伴う会合に出席するときは、公共交通機関や運転代行などを利用し、飲酒運転を絶対にしない・させないことを徹底しましょう。

○二日酔いで運転すれば飲酒運転になることを認識し、飲酒の量や時間に配慮しましょう。

# 児童の通学時間帯の『歩行者専用道路』を守ってください

● 環境安全課 ☎64-7708 ●

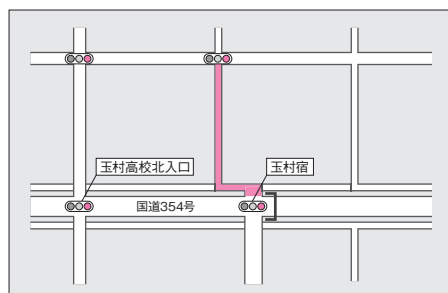

左記の道路は、通学児童の安全を守るため、土・日曜日、祝日を除く午前7時30分～8時30分の間、歩行者専用道路（自転車を除く）となっています。

通行許可を得ている自動車以外は、通行できません。交通ルールを守って、安全運転を心がけてください。

# 関越自動車道カントリーサインの募集

● 経済産業課 ☎65-7144 ●

現在、関越自動車道上下線2カ所にある玉村町のカントリーサインが老朽化しており、これを一新するにあたって新たなデザインを募集します。なお、【一般の部】と【小中学生の部】の2部門において1作品ずつが新たなカントリーサインとして採用されます。

## カントリーサインとは？

カントリーサインとは、都道府県や市区町村の境界を示す標識であり、道路における自治体のランドマークとして設置されているものです。

## 募集内容

### テーマ

玉村町を象徴し、玉村町をイメージできるものをテーマとして募集します。(バラ、たまたん、麦畑など)

### 大きさ

縦横比が同じもの(正方形の枠を設定し、枠内にデザインが収まるように作成してください)  
※完成するカントリーサインは縦横1,200mmの看板です。

## 現行のデザイン



上り車線側



下り車線側

	【一般の部】	【小中学生の部】
応募期間	7月26日(月)～8月31日(火)(必着)	夏休みの課題として募集
応募方法	<p>応募用紙に必要事項を記載し提出。データで提出する場合は応募用紙(Word形式またはPDF形式)に必要事項を入力の上、別途作品のデザインデータ(PDF形式)をメールで提出。</p> <p>※応募用紙と作品データの総容量が5MB以上になる場合など、メールでの提出が難しい場合はCD-Rなどに保存し、持参または郵送で提出。</p> <p><b>提出先：玉村町役場経済産業課商工労働係</b>                      [郵送の場合] 〒370-1192 群馬県佐波郡玉村町大字下新田201                      [メールの場合] keizai@town.tamamura.lg.jp</p>	学校ごとに集めて提出
表彰内容	賞状 + 副賞として賞金5万円	賞状 + 副賞として図書カード5千円分
応募資格	どなたでも応募可能です。	町内小中学校に通う児童生徒
設置場所	下り車線側	上り車線側
応募数	どちらの部も1人1作品の応募とします。ただし、町内小中学生は一般の部でも重複して応募可能です。	

## 【審査・結果発表】

審査は主催者である玉村町が委嘱する選考委員会で行われます。また、結果発表は10月(予定)に受賞者本人へお知らせするほか、広報紙、町ホームページで発表します。なお、表彰式も予定していますが、新型コロナウイルス感染状況により、実施しない場合があります。

## 【注意事項・その他】

■一般の部の応募作品の返却は行いません。小中学生の部の応募作品は各学校を通して返却します。 ■受賞した作品の著作権は玉村町に帰属するものとします。 ■応募作品は第三者の権利を侵害しないものとします。また、著作物に類似するデザインは審査前に除外します。 ■玉村町が受賞作品を公表するまでの間は、応募作品を他者に公表しないでください。 ■応募にかかる費用については応募者の負担となります。 ■これらの条件に違反していたことが判明した場合、受賞は無効となります。また、受賞作品について第三者からの権利の侵害、損害賠償等の主張がなされた場合、受賞者は自己の責任において解決を図るものとし、本町は一切の責任を負いません。なお、本町が損害を被った場合は、損害を賠償していただく可能性があります。 ■採用された作品をカントリーサインに転写する際、色数などを調整する場合があります。 ■応募者の個人情報については、応募作品の選考、選考結果の通知、受賞作品の発表等(受賞者の発表の際には受賞者の都道府県名または市区町村名、氏名を公表)に使用し、それ以外の目的で使用することはありません。



令和4年  
4月1日  
採用予定

# 町 職 員 の 募 集 を 行 い ま す

総務課 ☎64-7712

## 職員募集概要

職 種	採用予定人数	受験資格（年齢要件）
一 般 事 務	3人	平成4年4月2日～平成16年4月1日までに生まれた人
保 育 士	2人	昭和61年4月2日～平成14年4月1日までに生まれた人で、保育士および幼稚園教諭の双方の資格を有する人または令和4年3月31日までに取得見込みの人

※次のいずれかに該当する場合は受験することができません。

- ①日本国籍を有しない人
- ②地方公務員法第16条に該当する人
  - ・禁固以上の刑に処せられ、その執行を終わるまでまたはその執行を受けることがなくなるまでの人
  - ・玉村町職員として懲戒免職の処分を受け、当該処分の日から2年を経過しない人
  - ・日本国憲法またはその下に成立した政府を暴力で破壊することを主張する政党その他の団体を結成し、またはこれに加入した人

※保育士で資格取得見込みの人は、採用試験合格後に受験資格に定められた資格を取得できない場合には、採用される資格を失います。

申込書配布期間 …………… 7月12日（月）～7月30日（金）

申込受付期間 …………… 7月19日（月）～7月30日（金）

※申込書配布および申込受付とも平日の午前8時30分～午後5時15分まで。場所は、総務課職員係（役場2階⑥番窓口）にて行います。

## 試験日程

### 【一般事務】

- 第1次試験 9月19日（日）
- 第2次試験（1次試験合格者のみ）10月中旬
- 第3次試験（2次試験合格者のみ）11月上旬

### 【保育士】

- 第1次試験 9月19日（日）
- 第2次試験（1次試験合格者のみ）10月下旬

試験会場 玉村町役場または玉村町文化センター

## 郵送による申込手続きについて

宛先 〒370-1192 玉村町大字下新田201番地 玉村町役場 総務課職員係

	宛 先 封 筒	同封するもの
申 込 書 の 請 求	「 <u>一般事務採用試験申込書郵送依頼</u> 」または「 <u>保育士採用試験申込書郵送依頼</u> 」と <u>朱書き</u> してください。 ※職種は必ず記入してください。	返信用封筒 (角型2号サイズ・120円切手を貼り送付先を記入したもの)
申 込 書 の 提 出	「 <u>一般事務採用試験申込書在中</u> 」または「 <u>保育士採用試験申込書在中</u> 」と <u>朱書き</u> し、簡易書留で郵送してください。 ※7月30日（金）の消印有効	返信用封筒 (受験票が入る大きさ・84円切手を貼り送付先を記入したもの)

# 来年4月に小学校に入学するお子さんがいるご家庭へ



## 入学の流れ



学校教育課 ☎64-7713

8月	特別支援学校への就学を希望する人は8月中に学校教育課 ☎64-7713 までご連絡ください
9月	教育委員会から就学時健康診断のお知らせがご家庭に届きます
10月	入学予定の小学校を会場として就学時健康診断が行われます
<b>通級教室教育相談</b> 11月1日(月)～5日(金) 発達・行動に気になることがあるなど、入学に際し不安を感じることがあれば、ご相談ください。(祝日除く)	
11月	就学時健康診断で指摘のあった事項について、治療、再検査等をして入学に備えてください
1月	教育委員会から入学通知書がご家庭に届きます(入学する学校名、入学式についてお知らせします) 入学予定の小学校から入学説明会のお知らせがご家庭に届きます
2月	各学校で入学説明会が行われます
4月	<b>入学式</b>

入学する町立の小学校はお住まいの住所によって決まります。(学校区は町のホームページでご紹介しています。) 転出・転居する場合は、転出先教育委員会と玉村町の教育委員会(学校教育課)にご連絡ください。

玉村小学校通級指導教室(☎64-2855)では、お子さんのことばやきこえて悩んでいたり、普段の生活に不安を感じていたりする保護者への相談、支援を行っています。その他にも、群馬県総合教育センター・幼児教育センター(☎26-9221)や、中央児童相談所(☎027-261-1000)などでも相談できます。

## 玉村町結婚新生活支援補助金制度

● 企画課 ☎64-7711 ●

結婚に伴う経済的負担を軽減するため、新婚世帯に対して、住居費および引越費用の一部を補助します。

[対象世帯] ※下記のすべてに該当する必要があります。

- (1) 令和3年1月1日～令和4年3月31日までの間に婚姻届けを提出し、受理された夫婦であること
- (2) 夫婦双方の婚姻日における年齢が39歳以下であること
- (3) 年間世帯所得が400万円未満であること
- (4) 対象住居が玉村町にあり、婚姻後5年以上玉村町に居住する意思があること
- (5) 他の公的制度により家賃補助などを受けていない
- (6) 過去に本制度に基づく助成を受けてないこと
- (7) 市区町村税などを滞納していないこと
- (8) 対象世帯に玉村町暴力団排除条例に規定する暴力団員等を含まないこと

[補助対象となる費用] 令和3年1月1日～令和4年3月31日までに支払った次の費用です。

- (1) 住居費 結婚を機に新たに購入、賃借した際の物件費用(物件購入費、初回の賃料、敷金、礼金、共益費など)
- (2) 引越費用 引越業者などへ支払った費用

[補助上限額] 住居費と引越費を合わせて30万円が上限

[申請期間] 令和4年3月31日まで

[申請方法] 指定の申請書に必要事項を記入の上、添付書類と一緒に担当窓口へ提出してください。なお、本制度の要綱、申請書は町ホームページからダウンロードしていただくか、担当窓口でも配布しています。

※詳細につきましては、担当窓口へ事前にご相談ください。



# 8月1日(日)から後期高齢者医療被保険者証が新しくなります

● 住民課高齢者医療年金係 ☎64-7702 ●

## 新しい被保険者証は7月下旬までに郵送でお手元に

現在お使いの被保険者証の有効期限は令和3年7月31日(土)です。新しい被保険者証は、7月下旬までに、郵送します。被保険者証が届いたら、名前や住所などを確認してください。現在お使いの被保険者証は、8月1日(日)からは使用できません。

### ● 「限度額適用認定証」・「限度額適用・標準負担額減額認定証」も新しくなります ●

#### ○限度額適用認定証対象者

同一世帯に住民税課税所得が145万円以上、690万円未満の後期高齢者医療制度の被保険者がいる人(現役並み所得者Ⅰ・Ⅱ)

#### ○限度額適用・標準負担額減額認定証対象者

世帯全員が住民税非課税の人(低所得者Ⅰ・Ⅱ)

保険医療機関で提示することにより、ひと月の同一保険医療機関での窓口支払いが自己負担限度額までとなる「限度額適用認定証」、ひと月の同一保険医療機関での窓口支払いが自己負担限度額までとなり、さらに入院したときの食事代が減額される「限度額適用・標準負担額減額認定証」も8月1日(日)から新しくなります。昨年度、交付を受けている人で、引き続き対象になる人には新しい被保険者証とともにお送りします。

※新規に「限度額適用認定証」、「限度額適用・標準負担額減額認定証」の交付を受ける場合の申請は、随時受け付けています。有効になるのは、申請月の1日からです。

### ● 後期高齢者医療保険料のお知らせ ●

#### ○令和3年度後期高齢者医療保険料額決定通知書を送付します。

7月中旬に、後期高齢者医療制度に加入している皆さんに今年度の保険料額決定通知書を送付します。通知は個人ごとに送付されますので、お手元に届きましたらよく確認していただき、納付書で納付する人は保険料の納め忘れがないようにしてください。

#### ○後期高齢者医療保険料を年金から差し引かれている人でも口座振替に変更できます。

現在、保険料を年金からの差し引きで支払っている人も、申請により口座振替に変更することができます。口座振替で支払った保険料は、確定申告の際、支払った人の保険料控除に適用されます。それにより、世帯の所得税や住民税の負担が軽くなる場合があります。

※口座振替への変更には申請が必要ですので、詳しくはお問い合わせください。

# コロナ生活困窮者世帯生理用品配布事業

● 健康福祉課 ☎64-7705 ●

コロナ禍の影響で困窮する町内の世帯を支援するため、生理用品の無償配布を行いますので、配布を希望する人は受け取りに来てください。

対象者	新型コロナウイルス感染症の影響で経済的に困窮する町内在住者
配布物	「ナプキン」(ふつうの日用・羽つき)1人あたり1パック(22枚入り) ※1人1回のみでの配布です。無くなり次第終了となります。
配布場所	玉村町ファミリー・サポート・センター 下新田208-4(役場東側) ※女性が対応します。
配布期間	7月30日(金)までの平日。 午前9時~午後5時(正午~午後1時は除く)
お願い	持ち帰り用のエコバッグなどを持参してください。



## 第26回企画展「玉村町の用水—名もなき用水から滝川用水まで—」開催中

● 歴史資料館 ☎30-6180 ●

江戸時代初期に天狗岩用水を延長し、滝川用水が完成しました。昨年、滝川を含む天狗岩用水が世界かんがい施設遺産に登録されたことを記念して展示紹介します。

会期	7月1日(木)～9月26日(日)
会場	歴史資料館内フリースペース
休館日	月曜日、7月22日・23日、8月8日、 9月7日・14日・15日・21日・22日・23日
時間	午前10時～午後4時
入館料	無料

### ギャラリートーク

- 日時 ○7月10日(土) 午後2時～2時30分  
○8月5日(木) 午後2時～2時30分  
○9月5日(日) 午後3時～3時30分

内容 担当学芸員による展示解説

会場 歴史資料館内フリースペース  
※申込不要。参加費無料。



旧滝川をバックにおどける子どもたち(昭和50年代)

## 町立図書館からイベントのお知らせ

● 町立図書館 ☎65-1122 ●

### 図書館体験クイズ『さがしてビンゴ』

クイズを解きながら、楽しく図書館を探検します。ビンゴを完成させたら、先着100人に図書館特製キーホルダーをプレゼントします。

日時 7月24日(土)～8月8日(日)の開館時間内

対象 幼児～小学6年生 ※幼児～小学1年生は保護者同伴でお願いします。

受け付け 図書館カウンター ※事前申込不要

### 夏の読み聞かせ会

図書館ボランティアによる季節の読み聞かせ会です。夏にちなんだ絵本や紙芝居が盛りだくさん!

日時 8月1日(日) 午前11時～(30分程度)

場所 文化センター2階 図書館集会室 対象 どなたでも参加できます。



### としょかん映画会

親子で楽しめるアニメーション映画を上映します!

上映会 8月14日(土)

作品名 「すみっコぐらし とびだす絵本とひみつのコ」(60分)

開場 午前10時 開演 午前10時15分

場所 文化センター 研修室3

入場料 無料 定員 20人(当日受付・先着順)



# 住民活動サポートセンターからイベント参加者募集のお知らせ

● 住民活動サポートセンター ☎65-7155 ●

## いのちをいただく 肉の食育体験

全国唯一の公的な食肉学校で肉加工体験をしてみませんか？

日時 7月25日(日) 午前9時～午後1時  
 場所 全国食肉学校(樋越1794)  
 内容 肉の勉強、肉の加工体験(とんかつ用カット、焼肉用カット、ウインナー作り)、試食会  
 対象 小学3年生～中学3年生の児童・生徒  
 ※保護者同伴をお願いします。  
 募集人数 15人(先着) ※参加費無料  
 申込方法 メール(pal@kyoudou-tamamura.org)、電話または下記よりお申し込みください。



## たまには☆ たまむら旅キッズ!

旅キッズに指令! 玉村八幡宮のナゾをとけ! パワースポットを見つけろ!

日時 7月30日(金) 午前9時～正午  
 場所 ふるハートホール前集合  
 内容 玉村八幡宮のパワースポットを3人1組で探します。  
 対象 小学3年生～6年生  
 募集人数 12人(先着) ※参加費無料  
 申込方法 7月9日(金) 午前9時から申込開始です。ガイドたまむらの会へメール(gaidotamamura@gmail.com)または下記より申し込みください。



## 自衛官等を募集します

自衛隊群馬地方協力本部前橋募集案内所 ☎027-233-8960 / 玉村町役場総務課 ☎64-7712

募集種目	資格	受付期間	試験日
自衛官候補生 (任期制自衛官)	18歳以上	年間を通じて	受付時に連絡
一般曹候補生	33歳未満の者	9月6日(月)まで	9月17日(金)、18日(土)、19日(日) (いずれか1日を指定されます。)
航空学生 (航空自衛隊・海上自衛隊)	高卒(見込含) 航空21歳未満の者 海上23歳未満の者	9月9日(木)まで	9月20日(月)
防衛大学校学生 (一般採用試験)		10月27日(水)まで	11月6日(土)、7日(日) (2日間)
防衛医科大学校医学教育部 医学科学生	高卒(見込含) 21歳未満の者	10月13日(水)まで	10月23日(土)
防衛医科大学校医学教育部 看護学科学生		10月6日(水)まで	10月16日(土)

# みんなが主役



「レモン」の星野さん(左)と茂木さん(右)

ウクレレの国際大会「インターナショナル・ウクレレ・コンテスト オンライン」の結果が5月5日に発表され、2人以上のグループ部門で、町内のウクレレ教室「みちくさや」所属のデュオ「レモン」が2位となる快挙を達成しました。

レモンは、町内在住の茂木唯奈さんと前橋市在住の星野詠さんで約6年前に結成されたデュオで、お二人ともみちくさや主催のウクレレ文化祭に参加したことがきっかけで

ウクレレの国際大会で準優勝！

ウクレレを始めました。月2・3回は東京でウクレレの指導を受けていましたが、新型コロナウイルスの影響を受け、現在は指導を受けられない状況が続いています。リモートでの練習や、SNSでのライブ配信などで、研鑽を続け、それが今回の快挙につながりました。

茂木さんは、大会結果に悔しさを持っている様子でしたが、「さらにウクレレを広めたい」と今後の抱負を話してくれました。

## ダイヤモンド婚(結婚60周年)・金婚(結婚50周年)記念事業のお知らせ

ダイヤモンド婚(結婚60周年)・金婚(結婚50周年)記念事業として、町長より「慶祝状」ならびに「記念品」を贈呈します。下記の期日に婚姻届けを提出されたご夫婦が対象です。申請方式になりますので、該当と思う人は申請をお願いします。

健康福祉課  
☎64-7721

**対象者** 町内在住で、次の期間に婚姻届を出されたご夫婦  
 ☆ダイヤモンド婚……昭和35年4月2日～昭和36年4月1日  
 ☆金婚……昭和45年4月2日～昭和46年4月1日

**慶状および記念品贈呈日時** 10月、11月を予定 **贈呈場所** 役場2階応接室

**申請方法** (1) 式典に参加希望のご夫婦は、健康福祉課までお電話をお願いします。  
 (2) 『申込書』と返信用封筒を郵送しますので、必要事項をご記入(住所・電話番号・お二人の氏名と個人情報の閲覧に関する署名・押印など)の上、返信ください。

**申請期限** 9月17日(金)

※他市町村に本籍がある人は、対象者ご本人が戸籍謄本を取得し、返信用封筒に申込書と取得していただいた戸籍謄本を同封してください。

※昨年度申込期限後に申し込みをご希望されたご夫婦も対応しますのでご連絡ください。(下記参照)

☆ダイヤモンド婚……昭和32年4月2日～昭和35年4月1日  
 ☆金婚……昭和42年4月2日～昭和45年4月1日



## 玉村カレーに使う玉ねぎ収穫

町では食育推進事業の一環で、7月に玉村カレーの日として、町内小中学校・幼稚園・保育園で、町産野菜などを使用したカレーを食べています。その食材に使用する玉ねぎの収穫を6月12日に行いました。農業委員さんが育ててくれた玉ねぎを、農業委員さんと町職員で気持ちをこめて収穫しました。今年の玉村カレーの日は、7月5日の予定です。

## 災害協定内容のご紹介

平成29年に災害協定を結んだ、NEXUS株式会社（D'ステーション前橋南店様）の災害備蓄用品を紹介いたします。備蓄用品として、携帯用トイレ2,000個、飲料水1,000本、毛布1,000枚などがあります。その他、訓練などの積極的参加や自主防災組織との連携が協定内容となっています。



## コロナに負けるな！ 学生支援

町内にある群馬県立女子大学の学生への食料支援として、町内企業・個人の皆さんからご提供いただいた、野菜などを、5月26日に住民活動サポートセンター「ぱる」で配布しました。今回ご提供いただきましたのは、いちご（フレッシュベリー様）、ルッコラなど野菜類（株式会社TGF様）です。学生にとっても住みやすい玉村町のため、これからも継続して支援をしていく予定です。

# 証明書はコンビニ交付が便利です！

● 住民課 ☎64-7701 / 税務課 ☎64-7703 ●

マイナンバーカードがあれば、コンビニエンスストアに設置してある多機能端末機（マルチコピー機）で、住民票の写しや印鑑登録などの証明書を窓口より50円安く取得できます。役場に行かなくても自分の都合の良い時間に発行できるのが最大のメリット。仕事帰りや土・日曜日、祝日、町外・県外のコンビニでも証明書が取得できます。

なにが取れるの？	手数料	いつとれるの？
① 住民票の写し	250円	午前6時30分～午後11時
② 印鑑登録証明書	250円	午前6時30分～午後11時
③ 所得課税（非課税）証明書	250円	午前6時30分～午後11時
④ 所得証明書	250円	午前6時30分～午後11時
⑤ 戸籍謄抄本（本籍が玉村町の人）	400円	（平日）午前9時～午後5時
⑥ 戸籍の附票（本籍が玉村町の人）	250円	（平日）午前9時～午後5時

年末年始・メンテナンス時除く

## ● 取得可能場所 ●

○マルチコピー機が設置されている全国の次のコンビニエンスストア  
**セブン-イレブン、ローソン、ファミリーマート、ミニストップ**

- ※利用には、マイナンバーカード交付の際に設定した4桁の暗証番号が必要です。
- ※一部取り扱えない証明書があります。
- ※15歳未満や成年被後見人などの人はコンビニ交付を利用できません。
- ※その他、注意事項については町ホームページをご覧ください。



## 「女子大のとびら」

群馬県立女子大学 ☎65-8511

### ゲームとAIと経済学

国際コミュニケーション学部 准教授 原谷 直樹

近年、カードやボードなどを使って遊ぶアナログゲームの人气が高まってきました。コロナ禍で対面が難しくなる中でも、オンラインで遊ぶツールが提供されて、遠隔での交流手段として活用されています。ちなみに、県立女子大学にもアナログゲーム部があるそうです。また、藤井聡太さんがさまざまな最年少記録を塗り替えている将棋や、仲邑菫さんから女性棋士の活躍が目立つ囲碁など、伝統的なゲームにもあらためて注目が集まってきています。

私の専門とする経済学には、こうした対人ゲームから着想を得た「ゲーム理論」という分野があり、お互いの行動が影響を与え合うような状況の分析に使われます。その専門用語では、将棋や囲碁のようなゲームのことを「二人ゼロ和有限確定完全情報ゲーム」と呼びます。この種のゲームにはどんなに複雑なルールであっても理論上は必勝法が存在するはずなのですが、現実の人間では勝利に至る道筋を完全にた

どることができません。現在、必勝法に限りなく迫ってきているのはAIで、チェスでも将棋でも囲碁でも、すでにあらゆる人間より強くなっていると考えて良いでしょう。しかし不思議なことに、どれだけAIが完璧な答えに近づいてもゲームとしての魅力は失われず、かえって不完全な人間同士の戦いがおもしろく見えてくるのです。私の講義でも、ゲーム理論が示す論理的な正解だけでなく、それとは必ずしも一致しない複雑な現実の奥深さを学生に伝えられていると良いなと思っています。

なお、ゲーム理論の実験では、直接対面とコンピュータ画面越しでは、人々が同じ条件下でも異なった戦略を選ぶ傾向があることがわかっています。対面とオンラインで同じことをやっているはずなのに何か違う気がするという、このところ多くの人を感じてきたであろう違和感にも、経済学から答えを出すことができるのかもしれませんが。



## 耐震、省エネ、バリアフリーリフォームにおける固定資産税の減額措置

耐震改修工事や省エネ改修工事、バリアフリー改修工事を行った場合、一定の要件を満たすことで固定資産税が減額されます。なお、減額の適用には町への申請が必要です。

**税金情報**  
税務課 ☎64-7703

	耐震改修工事	省エネ改修工事	バリアフリー改修工事
工事期限	令和4年3月31日まで	令和4年3月31日まで	令和4年3月31日まで
減額期間	1年間 ※1	1年間	1年間
減額の概要	改修した住宅の翌年度分の固定資産税額の2分の1を減額(120㎡相当分まで) ・長期優良住宅の認定を受けて改修した場合、改修が完了した翌年度分の固定資産税額の3分の2を減額(120㎡相当分まで)	改修した住宅の翌年度分の固定資産税額の3分の1を減額(120㎡相当分まで) ・長期優良住宅の認定を受けて改修した場合、改修が完了した翌年度分の固定資産税額の3分の2を減額(120㎡相当分まで)	改修した住宅の翌年度分の固定資産税額の3分の1を減額(100㎡相当分まで)
家屋の適用要件	・昭和57年1月1日以前から所在する住宅であること ・併用住宅の場合は居住部分の割合が2分の1以上であること	・平成20年1月1日以前から所在する住宅であること ・賃貸住宅でないこと ・併用住宅の場合は居住部分の割合が2分の1以上であること ・改修後の床面積が50㎡以上280㎡以下の住宅	・新築された日から10年以上経過した住宅であること ・賃貸住宅でないこと ・併用住宅の場合は居住部分の割合が2分の1以上であること ・改修後の床面積が50㎡以上280㎡以下の住宅 ・次のいずれかに該当する人が居住していること ①65歳以上の人(改修工事が完了した年の翌年の1月1日現在の年齢) ②介護保険法の要介護または要支援の認定を受けている人 ③障がいのある人
改修工事の要件	現行の耐震基準に適合する耐震改修工事であること	次の①の工事、または①と併せて行う②から④の工事で、改修部位が現行の省エネ基準に適合すること ①窓の断熱工事 ③天井の断熱工事 ②床の断熱工事 ④壁の断熱工事	次の①から⑧のいずれかの工事であること ①通路などの拡幅 ⑤手すりの取り付け ②階段の勾配の緩和 ⑥段差の解消 ③浴室改良 ⑦出入口の戸の改良 ④便所改良 ⑧滑りにくい床材への取り替え
費用要件	補助金等を除き改修工事費用が50万円超であること ※耐震、省エネおよびバリアフリーに関係のない費用は含まれません。		
申請手続	工事完了後3カ月以内に、必要書類を税務課資産税係に提出してください。なお、必要書類については、お問い合わせください。		

いずれの減額制度とも、他の減額制度との併用はできません。ただし、省エネ改修の減額とバリアフリー改修による減額は併用して適用を受けることができます。

※1 特に重要な避難路として指定する道路の沿道にある住宅の耐震改修工事は2年間減額

## 国民健康保険

住民課国民健康保険係 ☎64-7702

### 国民健康保険に加入の皆さんへ

#### 高齢受給者証を郵送します

70歳から74歳までの人が現在お持ちの高齢受給者証は、7月31日(土)で期限切れとなります。このため、8月1日(日)からの新しい高齢受給者証を7月下旬に郵送します。有効期限の過ぎた高齢受給者証は、責任を持って破棄していただくか、住民課国民健康保険係までご返却をお願いします。

#### 限度額適用認定証の申請について

一つの医療機関で高額な受診をした際の窓口支払いが、自己負担限度額(右表参照)までになる『限度額適用認定証』を申請により交付しています。現在、交付済みの認定証は、有効期限が7月31日(土)までとなっていますので、8月以降の認定証を希望する人は7月28日(水)以降(土・日曜日、祝日を除く)に申請をしてください。

#### 申請に必要なもの

- ①国民健康保険証
- ②すでに交付を受けている場合は、現在お持ちの認定証
- ③マイナンバーの番号がわかるもの

※国民健康保険税の滞納がある人には交付できません。

※高齢受給者証をお持ちの人は、区分により申請が必要ない場合があります。

#### 70歳未満の人の自己負担限度額(月額)

適用区分	所得区分	自己負担限度額(月額) 3回目まで	自己負担限度額(月額) 4回目以降※1
上位所得者	ア 基礎控除後の所得※2が901万円を超える世帯	252,600円+(医療費-842,000円)×1%	140,100円
	イ 基礎控除後の所得が600万円を超え901万円以下の世帯	167,400円+(医療費-558,000円)×1%	93,000円
一般	ウ 基礎控除後の所得が210万円を超え600万円以下の世帯	80,100円+(医療費-267,000円)×1%	44,400円
	エ 基礎控除後の所得が210万円以下の世帯	57,600円	
非課税	オ 町民税非課税世帯	35,400円	24,600円

※1 過去12ヵ月間に、同じ世帯で高額療養費の支給が4回以上あった場合

※2 「基礎控除後の所得」とは、総所得金額等の合計額から基礎控除額と純損失の繰越額を控除(ただし、雑損失の繰越額は控除しません)した金額です。

#### 国保特定健診(集団)のお知らせ

保健センターにおいて7月13日(火)午前8時30分~10時30分で実施します。7月はこの1回のみで次回は9月となります。9月に実施予定の集団健診は非常に混雑することが予想されます。集団健診を受診予定の人は7月実施回での受診をご検討ください。

学校教育課 ☎ 64-7713

教育委員会HP (町のHPから入れます)  
<https://www.town.tamamura.lg.jp/>

## 元気に学ぶ玉村町の小学1年生

4月から小学校生活が始まった1年生たち。それまでとはさまざまな面で違う環境の中で、毎日元気よく生活しています。入学当初は不安げな表情の子もいましたが、今では学校生活にも慣れてさまざまな活動に積極的に取り組んでいます。今回は、入学してからの1年生の様子を紹介します。



入学式では少し緊張しながらも立派な態度で参加していました。新しい生活にワクワクしている様子でした。



自力での登下校も初めてです。車が来ないか気を付けながら歩きます。地域の見守り活動の皆さんにもお世話になります。



上級生が歓迎会を開き、温かく迎え入れてくれました。さまざまな飾り付けをしたり校歌をていねいに教えてくれたりしました。

幼稚園や保育園にはなかった授業にもがんばっています。先生の話聞いて元気に挙手する姿、植物を真剣に観察する姿、学校の周りを興味深く探検する姿など、前向きに学習に取り組んでいます。



町の小中学生の様子は各学校のホームページに掲載されています。こまめに更新されていますので、子どもたちの日々のがんばりや成長をぜひご覧ください。



教育通信

## MANABIのひろば

### 玉村町教育相談室

子供の心の問題やことばや聞こえ、情緒面での心配、お子さんの教育等の悩みなど、一人で悩まずにお気軽にご相談ください。

月～金曜日 9:00～16:00

☎65-0081

来所相談も実施しています。

住所 下新田187番地

### 玉村町通級教室

ことばの誤り・ことばの繰り返し・ことばの発達が遅い・落ち着きがない・人とうまく関われない・学習に偏りがあるなどの相談や指導をする教室です。

月～金曜日 8:30～17:00

※4月から小学生通級教室が玉村小学校内に移転しました。

#### <問い合わせ先>

幼児 ☎20-4500

小学生 ☎64-2855

中学生 ☎65-2019

### 玉村町ふれあい教室

学校に行きたくても行けずに困っている小中学生の不安や悩みを受け止め、心が触れ合う喜びを体験する場です。

月～金曜日 9:00～15:00

☎・☎65-0091

## 今、この状況だからこそ活動を

南小学校

本校では、昨年に引き続き、例年とは異なる特殊な状況でさまざまな教育活動を行っています。活動の計画を立てるにあたり、「こんな状況だからやめておこうか・・・」と子どもたちの活動を制限してしまうのではなく、「こんな状況だからこそできる活動を」と学校全体で前向きに模索する日々が続いています。

以下に、本校で実施した活動をいくつか紹介します。どれも、この状況にマッチするよう工夫しています。今後も、職員・児童が一丸となって、特色ある活動を実施していきたいと思っています。

### ◇ 縦割り活動「オアシスタイム」 ◇

オアシスタイムは、全学年の児童を12のグループに分け、学年を超えて交流を図る縦割り活動です。6年生が中心となり、およそ月に一回、密にならず、でもグループ全員が楽しめる遊びを考えています！



### ◇ 児童集会「各委員会の活動紹介」 ◇

本校には6つの委員会活動があり、定期的に児童集会を行っています。例年は全校が体育館に集まって行っていましたが、今年度はテレビ放送や作成した映像、校内放送などを駆使して行っています！



### ◇ 総合的な学習の時間「米作りをしよう」 ◇

本校の特色ある学習活動として、4・5年生が取り組む「米作り」があります。地域の農家の皆さんに協力していただき、粃まき～収穫までを行います。密にならぬよう、規模を縮小し、農家の人のお話をきちんと聞き、スムーズな作業を心掛けています！



# 輝け! たまむらっ子

## 子育て応援コーナー

### 児童館トピックス

### ■ 今月は西児童館です ■



▲2つを繋げてもちゃんと聴こえるよ!

**バルーンテレフォンを作ろう!**  
音の振動で声が伝わる糸電話の風船バージョン『バルーンテレフォン』を作りました。子ども達は「すごい! きこえる!」と不思議な電話に自分の耳と口に当てる声を聴いたり、ママとおしゃべりしたり。お友達同士で繋げてコンソ話でクイズを出し合ったり歌を歌い合ったりと、とても嬉しそうに遊んでいました。



自分の声、どんな風に聴こえたかな?

### ■ 8月の児童館の主な行事 ■

上陽児童館 ☎64-6565	なつやす きかん ほうか ごじどう せんよう ぎょうじ 夏休み期間は放課後児童クラブ専用となるため、行事はありません。
西児童館 ☎65-1137	ちびっこ映画会 ..... 8/17 (火) 10:30~
中央児童館 ☎64-1400	なつやす きかん ほうか ごじどう せんよう ぎょうじ 夏休み期間は放課後児童クラブ専用となるため、行事はありません。
南児童館 ☎64-7654	なつやす きかん ほうか ごじどう せんよう ぎょうじ 夏休み期間は放課後児童クラブ専用となるため、行事はありません。
健康の森児童館 ☎64-6600	かべ はなび さ せつや いろど たいりん はな ..... 8/1 (日) ~ (先着50人) 壁に花火を咲かせよう「夜空を彩る大輪の花」

詳しいことは児童館だよりをご覧ください。直接お問い合わせください。

#### ごあんない

上陽・西・中央・南児童館  
利用時間…平日 10:00~18:00  
土曜日 10:00~17:30  
休館日……日曜日・祝日・年末年始  
※西児童館のみ土曜日も休館。  
※臨時に休館する場合があります。

#### 健康の森児童館

利用時間……10:00~18:00  
休館日……月曜日・年末年始  
健康の森児童館について  
詳しくは、  
こちらをご覧ください⇒



### 児童館トピックス

このゆび  
とまれ



## 地域子育て支援センター

下新田176 (第1保育所内) ☎30-6601  
電子メール:kosodate@town.tamamura.lg.jp

#### ☆感触あそびを楽しもう!

日時 8月3日(火) 午前10時~11時30分

#### ☆赤ちゃんの日 (午前10時~11時30分)

- ・8月18日(水) (8カ月までの赤ちゃんのみ)
- ・8月26日(木) (15カ月までの赤ちゃんのみ)

対象 8カ月までの赤ちゃんと保護者(町内在住)

※町保健師参加《8月18日(水)のみ》

持ち物 バスタオル

#### ☆楽しい! パネルシアター

親子で、手遊びやお話を楽しみましょう。

日時 8月30日(月) 午前10時30分~

#### ☆『栄養士さん、歯科衛生士さんとおしゃべりタイム』

栄養士さん、歯科衛生士さんに支援センターにて、離乳食や子どもの食事面・歯磨きや口腔内などをお話ししませんか?

日時 8月31日(火) 午前10時~正午

対象 町内在住の未就学児と保護者

※8月のたまたんサンデーはお休みとさせていただきます。

※新型コロナウイルス感染症の状況によっては、中止になる場合があります。

## 町民体育祭中止のお知らせ

● スポーツ振興室 ☎65-6537 ●

今年度の町民体育祭は、新型コロナウイルス感染症の収束が見込めない状況のため、開催に向けた準備、運営、競技および町民の皆さんの安全確保が困難であると判断し、中止と決定しました。楽しみにされていた皆さんには大変申し訳ありませんが、ご理解いただきますようお願い申し上げます。

## 福祉医療費受給資格者証の更新があります

● 住民課国民健康保険係 ☎64-7702 ●

### ● 母子・父子家庭など ●

母子・父子家庭などで福祉医療費受給資格者証（ピンクのカード）を持っている人は、期日までに手続きをお願いします（該当者には7月上旬に通知を発送します）。



<b>日時</b>	7月7日(水)～30日(金)の平日(午前8時30分～午後5時15分)
<b>必要なもの</b>	該当者全員の保険証、福祉医療費受給資格者証、申立書、戸籍謄本(本籍が玉村町外の人) など
<b>手続き場所</b>	住民課国民健康保険係(役場1階②番窓口) ※なお、12日(月)、19日(月)、26日(月)は延長時間(～午後7時)まで窓口受け付けします。 ※今年は新型コロナウイルス感染症の影響を踏まえ、郵送も可能です。 ※詳しくは、郵送される通知をご確認ください。

### ● 一定の障害があり、受給資格者番号が「0」から始まる人 ●

一定の障害があり、受給資格者番号が「0」から始まる福祉医療費受給資格者証（ピンクのカード）を持っている人の、8月1日(日)から有効の受給資格者証は、7月下旬ごろに郵送する予定です。

### 北部公園指定管理者自主事業

## サッカースクールを開催します

玉村町から女子のトップリーグ「なでしこリーグ」を目指している、Farina高崎FCが北部公園指定管理者自主事業として、サッカースクールを開催します。

**日時** 毎週火曜日・金曜日 午後5時～6時  
**場所** 北部公園サッカー場  
**内容** ボールを使って体を動かすことを楽しむ  
**対象** 4歳～10歳くらいまでの子ども  
**費用** 入会金5,500円、月会費3,000円  
**お問い合わせ** お問い合わせや見学・体験の申し込みは、下記Farina高崎FCのメールへご連絡ください。  
 ○メール info@farina-takasaki.com

※ファリーナ高崎FCについて詳しくは、

ファリーナ高崎FC [検索](#)



## 玉村町公民館 イベント・講座情報

公民館 ☎65-2354

公民館では各種講座、イベント情報を町ホームページでお知らせしています。



玉村町 公民館講座

[検索](#)

## 広報の写真撮影にご協力ください

広報紙や町ホームページ、その他町の刊行物などに掲載するため、町内で行われるイベントなどで「広報たまむら」と掲載された腕章を着けて、写真撮影します。ご協力をお願いします。



着用する腕章

# お知らせ

玉村町役場 ☎ 65-2511(代) ☎ 65-2592

大変ありがとうございました。



○玉村造園協会会長 関根 和之様から一般寄附として(新型コロナウイルス感染症対策など町のために)100,000円のご寄附をいただきました。



○玉村町青少年育成推進員連絡協議会会長 萩原 広行様から、町内児童館5館の遊具購入費のために167,720円のご寄附をいただきました。

あたたかいこころ

児童扶養手当の受給者は現況届を、特別児童扶養手当の受給者は所得状況届を提出し

子ども育成課 ☎(64)7719  
健康福祉課 ☎(64)7705

児童扶養手当・特別児童扶養手当の継続手続きをする皆さんへ



町ホームページ

新型コロナウイルス感染症の感染リスクが高い状況下において相当程度心身に負担がかかる中、強い使命感を持って業務に従事している医療・介護・障害者(児)福祉サービス従事者に対し慰労金を支給します。詳しくは、町ホームページをご覧ください。

医療・保健センター ☎(64)7706  
介護・障害・健康福祉課 ☎(64)7705

医療・介護・障害福祉サービスに従事する皆さんに慰労金を支給します。

## 消費生活

# 豆知識

## 「もうけ話」にご注意！

玉村町消費生活センター ☎20-4020

**【事例1】** ネットで副業を検索し、「1日数分スマホで作業するだけで簡単に高収入」という業者に連絡した。通話アプリで友達登録し、担当者から「スマホでコードを貼り付けると入金される。手順は電子書籍を購入して」と言われ1万円で購入。しかし読んでみても分からなかったため担当に聞くと「10万円でフルサポートがつく」と言われた。

**【事例2】** 大学で知り合った先輩から暗号資産を専用アプリで運用すると儲かると動画を見せてもらい、半年後に倍になると言われ10万円コースを登録した。アプリ上では儲けが出ていたので換金したいと申し出たが、海外で運用しているのではできないと言われた。もっと上のコースに行けばさらに儲かると言われ、お金がないと断ると「人を紹介すれば8万円入る」「学費と嘘について消費者金融で借りればよい」と言われた。

コロナ禍で副業が注目を集めていますが、SNSや動画サイトの広告、投稿などを信じて契約したが情報に価値がなかった、簡単に稼げないなどのトラブルが全国で報告されています。情報商材は購入するまで中身を確認することができませんが、支払った後で返金を求めることは大変困難です。説明のなかった高額契約や借金をさせるケースもあります。「元が取れる」「返金保証」などがあっても安易に信用しないよう注意しましょう。

困ったことがありましたらすぐに消費生活センターまでご相談ください。

相談受付日 毎週月～金曜日(祝日・年末年始を除く)  
午前9時～正午 午後1時～午後5時

相談専用電話 ☎20-4020

場所 勤労者センター1階

## 今月のマイナンバー受け取り日曜窓口

7月25日 午前9時～午後4時まで(要予約)

個人番号カードの受け取り日曜窓口は**予約制**です。ご利用の人は、必ず平日の午後5時までに**お電話にてご予約ください**。ご予約がない人のお取り扱いはできません。個人番号カードをまだ受け取っていない人は、ご予約の上、早めにお受け取りください。

※代理人での受け取りについては必ず事前にお問い合わせください。

[個人番号カード]



問い合わせ先 住民課住民係 ☎64-7701

集中受付期間  
 ○児童扶養手当 8月2日(月)～16日(月)  
 ○特別児童扶養手当 8月12日(木)、17日(火)  
 持参するもの 手当証書、世帯  
 てください。  
 この届け出は11月から令和4年10月まで手当を引き続き受ける資格があるかを審査するもので、届け出が遅れると11月以降の支給が停止になる場合があります。児童扶養手当の受付期間は8月2日(月)～31日(火)まで、特別児童扶養手当の受付期間は8月12日(木)～9月13日(月)までです。

水道メーターを交換します  
 上下水道課 ☎(65)6691  
 水道メーターは、計量法の規定により8年で交換が必要です。交換に該当するご家庭には、通知が送られますのでご確認ください。交換の際は、町指定の水道工事店がお伺いしますので、皆さんのご協力をお願いします。

※手続きが必要な人には通知しますのでご確認ください。  
 帯全員の住民票(無料交付)します。ただし、特別児童扶養手当のみの受給者は不要です)など。

## ふるさと寄付申込状況 (5月)

用途の指定	申込者数	申込金額
子育て支援に係る事業	41人	925,000円
教育、文化及びスポーツ活動の充実に係る事業	7人	120,000円
あんしん安全のまちづくりに係る事業	1人	20,000円
健康増進又は社会福祉に係る事業	8人	140,000円
産業の振興に係る事業	10人	119,500円
町長の指定する事業	32人	824,500円
合計	99人	2,149,000円

交換期間  
 7月下旬～11月中旬



## 5月の火災・救急発生件数

区分	5月	R3年累計(1～5月)	
火災	建物	0	4
	車両	0	0
	その他	0	2
	計	0	6
救急	急病	63	341
	交通	10	30
	その他	19	130
	計	92	501

<火災と救急・救助は ☎119>  
 災害情報案内サービス ☎0180-99-2999  
 玉村町・伊勢崎市の火災発生状況が音声で流れます。  
 救急病院等案内テレホンサービス ☎23-1299  
 または  で    
 症状に応じて、県内の救急病院などを24時間対応で紹介いたします。

## 5月の犯罪(泥棒)・交通事故発生件数

区分	5月	R3年累計(1～5月)	前年比(1～5月)	
犯罪(泥棒)	空き巣(住宅)	1	1	-2
	空き巣(会社)	0	0	0
	自動車盗	1	2	0
	自転車盗	0	1	-5
	車上ねらい	1	1	-2
	自販機ねらい	0	0	0
	器物損壊	3	6	-2
	その他	6	26	-14
	計	12	37	-25
	交通事故	人身事故	17	58
死者(人)		0	1	1
負傷者(人)		24	71	-2

※累計は変動することがあります  
 <犯罪と交通事故は ☎110>  
 毎日午後3時は玉村町の「防犯タイム」です。  
 毎月16日は「県民防犯の日」です。防犯に心がけましょう  
 伊勢崎警察署 ☎26-0110 玉村町交番 ☎65-2052

## 町民献血を実施します

健康福祉課 ☎(64)7705

新型コロナウイルスの影響で、献血協力者の減少が続いています。ぜひ献血にご協力をお願いします。なお、協力者には記念品を差し上げます。

期日 7月28日(水)

受付時間 午前9時～正午

場所 保健センター

実施内容 400ml・200ml(全血のみ)

※400ml献血にご協力ください。

※献血カードを持っている人は持参してください。

※献血の際、マスクの着用と身分証明書の提示へのご協力をお願いします。



けんけつちゃん

## 7月は「社会を明るくする運動」強調月間です

健康福祉課 ☎(64)7705

今年で71回を迎えるこの運動は、すべての国民が、犯罪や非行の防止と罪を犯した人たちの更生について理解を深

め、それぞれの立場において力を合わせ、犯罪や非行のない安全・安心な地域社会を築こうとする全国的な運動です。

キャッチコピーを「犯罪や非行を防止し、立ち直りを支える地域のチカラ」としており、今年は(目標1)犯罪や非行を防止し、安全で安心して暮らすことのできる明るい地域社会を築くこと、(目標2)犯罪や非行をした人が再び犯罪や非行をしないように、その立ち直りを支えること、となっております。

犯罪や非行のない明るい社会づくりに、それぞれの立場においてご協力をお願いします。

## 藍綬褒章を受賞

茂木信義さん(角測)が長年の保護司活動に対する功績が認められ、「藍綬褒章」(更生保護功労)の荣誉に浴されました。おめでとございます。



茂木 信義 さん

伊勢崎保護区保護司会玉村支部には、12人の保護司がおり、犯罪や非行をした人の立

ち直りや地域の犯罪予防に日夜、取り組んでいます。

## 県営住宅8月定期募集のご案内

県営住宅供給公社 ☎027(223)5811

入居可能日 当選後、入居資格審査の結果、承認され次第個別に案内します。

所在地・間取り・募集戸数・家賃 募集案内をご覧ください。

入居資格 現在住宅に困っている人

※令和2年4月1日から連帯保証人が不要となりました。

※平成31年4月1日から単身での申し込みが可能となりました。

※詳しくは募集案内または県住宅供給公社ホームページ(<http://www.gunma-jkk.or.jp/>)をご覧ください。

申込期間 8月1日(日)～15日(日)

申込方法 所定の申込用紙

申込用紙・募集案内配布場所

県営住宅供給公社(前橋市紅雲町)、県民センター(群馬県庁2階)、県土木事務所、県保健福祉事務所、市役所・町村役場など

※県営住宅供給公社では、土曜日も配布します。

## 夏休み本の福袋

テーマごとに選んだ本3冊を詰め合わせた「夏休み本の福袋」を小・中学生向けにご用意します。どんな本が入っているか、ドキドキワクワク! 普段自分では手に取らない本との出会いが待っています。貸出に必要な図書館利用カードを必ずご持参ください。

日時 7月21日(水) 午前9時30分から貸出開始(福袋がなくなり次第終了)

場所 貸出カウンター前特設コーナー

対象者 5～6歳児、小学生低学年・中学年・高学年、中学生

数量 5～6歳児・中学生向け:各5袋、小学生向け:各10袋 計40袋。(先着順、ひとり1袋まで)

## ●読み聞かせ中止のお知らせ

毎週水・土曜日の読み聞かせは、新型コロナウイルス感染拡大防止のため、当面の間中止となります。再開のめどが立ちましたら、広報などでご案内します。



☎65-1122

## 8月の休館日

2日、9日、16日、23日、26日、30日

## ●利用時間

平日 9:30～19:00  
土・日曜日 9:30～17:00

## 一般書のおすすめ



おとな世代の暮らし替え  
今もだいたい、老後もだいたい。

せしちよこ かわむらとみ  
岸本葉子 著 金村知美 監修

海電社

[TRC MARC]

## 児童書のおすすめ



ふまんばかりのメシカおばさん

アーノルド・ローベル 著  
キャロル・チャップマン さく  
好学社 対象 3歳～小学2年

メシカおばさんは朝から晩まで不満ばかり。家にいる息子や嫁に行った娘、亡くなった夫が建てた家の文句を、村の人たちにつづき話していました。ある朝、メシカおばさんの舌がちくちくとすると、変なことが次々に起こり…。

[TRC MARC]



その他 入居者は公開抽選で選定します。  
 ※随時申し込みを受け付けている団地もあります。詳しくはお問い合わせください。

## 消防設備士試験の案内

消防本部予防課

☎(25)3311

日時

・ 8月28日(土) 午後1時15分  
 ・ 8月29日(日) 午前9時45分、午後1時15分、午後2時15分

場所 ヤマダグリーンドーム前橋

試験の種類 甲種、乙種全類  
 受験料 甲種 5,700円、乙種 3,800円

申し込み 書面申請は、7月5日(月)～16日(金)の間で左記宛に申し込み。

【宛先】一般財団法人消防試験研究センター群馬県支部  
 (前橋市大渡町二丁目10番7号群馬県公社総合ビル5階)

申請先ホームページ 一般財団法人消防試験研究センター  
<http://www.shoubo-shiken.or.jp>

※受験案内、受験願書、振込取扱票は消防本部予防課またはお近くの消防署にあります。

## 普通救命講習会の開催

消防本部救急課

☎(25)3933

期日 8月3日(火)、6日(金)、10日(火)、17日(火)、20日(金)、24日(火)、27日(金)、31日(火)

(全8回)

時間 午前9時30分～11時30分  
 場所 伊勢崎市消防本部

対象 伊勢崎市、玉村町に在住または在勤・在学の中学生以上の人

定員 10人(抽選)

内容 成人に対する心肺蘇生法、AEDの使用方法など

参加料 無料

申し込み 7月21日(水)午後5時までに、直接または電話で各消防署へ

※各消防署の電話番号などの詳細は伊勢崎市ホームページで確認してください。

## 県立前橋産業技術専門学校

### オープンキャンパスのご案内

県立前橋産業技術専門学校

☎027(230)2211

日時 ○7月18日(日)  
 ○9月5日(日)

内容 午前9時30分～正午  
 体験用作品を実習設備

や工具、そして材料を使用した体験実習を通じて、本校の優位性を感じ取ってもらう内容で行います。

※各訓練コース(機械技術・電気技術・CAD技術・溶接技術)のキャリアラムや目標資格および就職先、経費などを詳しく説明させていただきます。また体験実習も行います。

また、ご家族、ご友人同士などグループで「気軽に」お越しいただくため、「リクエストオープンキャンパス」を設けました。時間帯などはご相談の上調整させていただきます。

【リクエストオープンキャンパス週間】 7月26日(月)～30日(金) ↓個別対応型

場所 県立前橋産業技術専門学校  
 (前橋市石関町124-1)

対象 本校への入校を検討している人および、その保護者など。

申し込み 電話でお申し込みください。

実施・中止などのご案内 群馬県が発表する「新型コロナウイルスガイドライン」に従い、オープンキャンパスを実施します。実施・中止などのご案内については、当校ホームページに掲載します。

## EVENT INFORMATION

### ザ・ニューズペーパー in 玉村町 (2回公演) (大ホール)

10月3日(日) 1回目 午後1時30分開演(午後1時開場)  
 2回目 午後5時開演(午後4時30分開場)

一般 4,000円 ペア券 7,000円  
 高校生以下 2,000円(全指定席) 未就学児入場不可

隔年で「にしきのホール」に登場いただいていた社会風刺コント集団ザ・ニューズペーパー! 政治・経済・事件・芸能・スポーツと、その時々の「旬のニュース・話題のニュース」をいち早くコント化。大人気のステージは抱腹絶倒間違いなし! 好評につき2回公演決定!!



7月10日(土) 発売開始

### 文化センターであそぼ! キャラメルマシンのスーパーサイエンスマジックショー

10月17日(日) 午前11時30分開演(午前11時開場)

入場無料(全指定席) 「大ホール」  
 入場券お申し込み 9月4日(土) 午前10時30分～  
 電話受付はありません。

笑点、エンタの神様、NHK みんなDEどーもくん、NHK Eテレわらたまドッカ〜ンなどの出演や、海外のマジック界でも多数の受賞歴があるキャラメルマシンの、子どもたちの心を掴んで離しません! 笑って驚いて、楽しくサイエンスが学べる! 新感覚サイエンスマジックショー!



EVENT INFORMATION  
 文化センター

※イベント・講演会などは新型コロナウイルス感染症予防対策を講じて行いますが、状況により中止になる場合があります。

各種健診・相談事業

健診・相談名	月 日	対象者・申込方法	受付時間
4か月児健診	8月17日(火)	令和3年4月生	午後 ※個人通知をご確認ください
	8月19日(木)		
10か月児健診	8月24日(火)	令和2年10月生	午後 ※個人通知をご確認ください
	8月26日(木)		
歯っぴいスマイル相談	8月11日(水)	令和2年5月生	午前 ※個人通知をご確認ください
1歳6か月児健診	8月18日(水)	令和元年12月生	午後 ※個人通知をご確認ください
2歳児歯科健診	8月5日(木)	令和元年5月生	
3歳児健診	8月4日(水)	平成30年5月生	
子育て・離乳食相談	8月10日(火)	事前に電話予約 ※完全予約制	午前・午後 ※予約時に要相談
はじめての離乳食講習会	8月17日(火)	離乳食を開始する時期のお子さんと保護者 8/11までに予約	午前 ※予約時に要相談
のびやか発達相談	月1回実施。日時については、電話予約時に相談		

精神疾患を抱える人とそのご家族のための「おしゃべり会」

8月はフリートークです。普段感じていることや困っていることなどお話ししてみませんか？

日時 8月23日(月) 午後1時30分～3時

場所 まちなか交流館

対象者 町内在住の精神疾患を抱える人、ご家族

※申込不要。参加費無料。直接お出かけください。

毎月第1日曜日は「健康の日」です。家族そろって、健康づくりに取り組みましょう。

毎月19日は「いただきますの日」～食卓は豊かな心と体をはぐくみます～



各種健診のお知らせ

保健センター ☎64-7706

母親学級(要予約)

【1回目】8月13日(金)

内容 自己紹介、赤ちゃんのお世話と沐浴実習  
持ち物 母子手帳、筆記用具、飲み物(水分補給用)

【2回目】8月23日(月)

内容 母と子のお口の健康、妊娠中の栄養について、お産の経過と呼吸法、子育て支援センター見学(希望者のみ)

持ち物 母子手帳、初日に配布したテキスト、楽な服装(ズボン)、飲み物(水分補給用)

【共通】

時間 午前9時30分～正午

(受付時間:午前9時20分～9時30分)

場所 保健センター

申し込み 8月6日(金)までに来所または電話。

パパママ教室(要予約)

日時 8月27日(金) 午後6時45分～9時

場所 保健センター

受付時間 午後6時30分～6時45分

内容 妊婦体験・ビデオ上映・ミニ講話・赤ちゃんの沐浴実習

持ち物 母子手帳・動きやすい服装

定員 12組(ご夫婦で参加してください)

申し込み 8月20日(金)までに来所または電話。

※新型コロナウイルス感染症の拡大状況により、各種健診・相談事業を変更または中止する可能性があります。ご理解とご協力をお願いします。

はなごころ21

熱中症とは

高温多湿な環境や運動などにより、体内の水分塩分のバランスが崩れ、体温調節機能がうまく働かなくなり、体内に熱がこもった状態のことを言います。



熱中症の症状

【軽度】

めまい、立ちくらみ、大量の発汗、気分不快

【中度】

頭痛、吐き気、倦怠感、虚脱感

【重度】

意識がない、けいれん、呼びかけへの返事がおかしい

熱中症が疑われる人を見かけたら

- ①エアコンの効いた室内や風通しの良い日陰など涼しい場所へ移動する
- ②衣服をゆるめ、からだ(特に首や脇、足の付け根など)を冷やす

③水分補給をする(スポーツドリンクや経口補水液などがおすすめ)

※自分で水分が取れない重度の症状がみられる時は、すぐに救急車を呼びましょう！

熱中症の予防ができていないかチェックしてみましょう

- こまめに水分補給をしている(1日1.2Lほど飲むこと)
  - エアコン・扇風機を上手に使用している
  - シャワーや濡らしたタオルで体を冷やしている
  - 部屋の湿度を測っている
  - 暑いときは無理をしない
  - 定時の体温測定などで自分の体調を管理している
  - 涼しい服装をしている(外出時は日傘や帽子を使用)
  - 部屋の風通しを良くしている
  - 涼しい場所・施設を利用する
  - 緊急時・困った時の連絡先を確認している
- (参考) 環境省「熱中症環境保健マニュアル2018」  
「熱中症」思い当たることはありますか？

# おくやみ (敬称略)

地区	死亡者氏名	年齢
板井	死亡者氏名 羽鳥サクエ	93
下新田	田口雅廣	69
後箇	小林フサ子	87
角淵	好本弘子	88
飯倉	原嶋久枝	101
与六分	相原千代吉	90
川井	吉田クワン	99
飯塚	徳江佳之	92
板井	沼美枝子	68
飯塚	鈴木七江	96
八幡原	小坂橋一間	88
上之手	内田穰一	92
上新田	富田るい子	91
下新田	宮内義郎	92
与六分	今泉和三	90
上之手	藤井雅子	77
上之手	吉岡マサコ	89

# 誕生 (届け出順・敬称略)

地区	出生児名	生
南玉	鹿目琉仁	4/21
原森	奈佐奏汰	4/22
箱石	長谷川蓮於	4/23
福島	大島向陽	5/1
斎田	東城 風	4/27
下新田	馬場 一嘉	4/30
福島	小佐野 迅	5/4
角淵	横堀 李翔	5/10
福島	小林 叶実	5/12
角淵	和田山新太	5/8
後箇	太田 駆	5/13
福島	三浦 羽留	5/14

上之手	土屋 心穩	5/18
原森	萩原 工	5/14
上新田	赤川 乙葉	5/12
上新田	赤川 柚葉	5/12
飯倉	MANIAGA REMPLIO JAPH ECO	5/18
上新田	秋山 笑璃	5/22
上飯島	田村 瑠唯	5/22
福島	加古 亜怜	5/22
角淵	櫻井 璃乃	5/25
下新田	鈴木 心美	5/27

♥は女の子

誕生・おくやみのコーナーに掲載を希望されない人は、届け出のときにお申し出ください。

# 人口 令和3年6月1日現在

人口	36,197人 (-7)	男	17,968人 (+2)
世帯数	15,842戸 (+7)	女	18,229人 (-9)
(±)は前月比			

## 今月の納期

固定資産税2期、国民健康保険税1期、介護保険料4期、後期保険料1期  
納期限は8月2日(月)です

★納税等に便利な口座振替をご利用ください  
手続きは、町内各金融機関・農協・郵便局・役場  
税務課等でできます。印鑑・口座番号が必要です。  
税務課 ☎64-7704

## 子ども医療電話相談 #8000番

相談受付時間 月～土 午後6時～翌午前8時 日・祝日 午前8時～翌午前8時

### 小児夜間・休日診療

当番日	診療時間	病院
月～土曜日	午後8時～11時	伊勢崎佐波 医師会病院 (☎24-0111)
日曜日、祝日	午前9時～午後5時	伊勢崎市民病院 (☎25-5022)
	午後5時～翌午前8時30分	

### 休日歯科診療

伊勢崎歯科医師会休日歯科診療所  
伊勢崎市上泉町151 伊勢崎市社会福祉会館3階  
☎23-2772  
午前10時～正午、午後1時～3時  
※受け付けは午後2時30分まで

### 休日・夜間診療

伊勢崎佐波医師会病院  
伊勢崎市下植木町481 ☎24-0111  
・平日(月～土曜日)夜間・早朝 午後6時～翌午前8時30分  
・休日(日、祝日) 午前8時30分～翌午前8時30分

### 思いを話してみませんか? — こころの健康相談 —

精神科医によるこころの相談を実施しています。こころの悩みについて、ご本人やご家族からのご相談に応じます。  
日時：ご予約時にお知らせいたします。  
予約方法：保健センター(☎64-7706)へ電話でご予約ください。

### 心配ごと相談(予約制)

申込先 社会福祉協議会  
☎65-8864 ☎65-9666

#### ①法律相談・人権相談

対象 ・家庭内での心配ごとや、ご近所でのめめごとでお困りの人  
・人権を脅かされて悩んでいる人  
期日 8月5日(木)[弁護士相談あり]、16日(月)、25日(水)

#### ②行政相談

(行政相談委員が対応します)  
対象 国や県、町、公団などの仕事に対し、意見や要望、苦情がある人  
期日 8月25日(水)

#### ①②時間

午前9時～正午  
①②場所 社会福祉協議会事務局(まちなか交流館)

#### ①②定員

8組(定員になり次第締め切り)  
※新型コロナウイルス感染症拡大防止のため、相談が中止になることがあります。



# おおきくなあれ

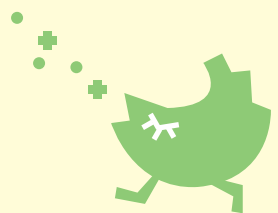

さとう きほ  
**佐藤 希帆ちゃん**  
令和2年7月12日生まれ  
大地さんと翔子さんの長女。きほの可愛い笑顔に毎日元氣をもらってるよ！ みんなで沢山思い出を増やしていこうね。1歳おめでとう。すくすく元氣に育ってね♡

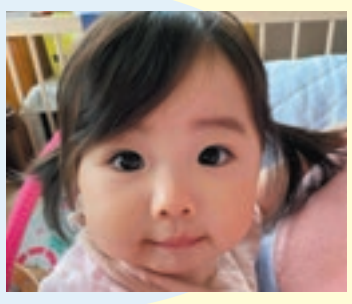

ふくだ ふうか  
**福田 楓果ちゃん**  
令和2年7月11日生まれ  
貴洗さんと茉希さんの長女。愛しのふうちゃんお誕生日おめでとう♡ パパとママで沢山の愛情を注ぐからね！ だーい好きだよ♡ 元氣に大きくなってね♪



ほんじょう しほ  
**本庄 栞帆ちゃん**  
令和2年7月17日生まれ  
功志さんと愛さんの長女。おしゃべり上手の栞帆ちゃん。毎日笑顔をもたらしているよ。成長していくのを楽しみにしているからスクスク元氣に育ってね！

ふじゅう かいせい  
**藤生 絵成ちゃん**  
令和2年7月31日生まれ  
幸利さんと清香さんの長男。1歳の誕生日おめでとう！ かいちゃん、産まれてきてくれてパパとママにしてくれて本当にありがとう♡ 元氣に育ってね♡



ふじゅう ゆうのすけ  
**藤生 悠之介ちゃん**  
令和2年7月13日生まれ  
基康さんと沙矢香さんの長男。Happy Birthday 悠之介♡ ママとパパはいつも悠之介の笑顔で癒されています♪ これからも元氣ですくすくおおきくなあれ☆

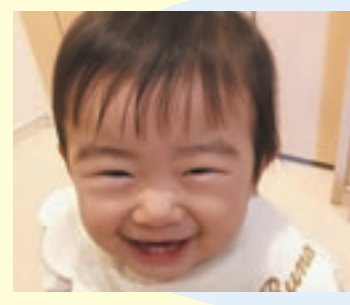

まつしま るな  
**松嶋 瑠那ちゃん**  
令和2年7月26日生まれ  
一真さんと亜実さんの長女。るなちゃんお誕生日おめでとう♡ いつもニコニコ笑顔でパパとママは癒されます♡ これからもすくすく育ってね♡



たじま なぎ  
**田島 凪ちゃん**  
令和2年7月24日生まれ  
永太さんと舞さんの次女。なぎ1歳おめでとう♡ いつも笑顔で癒してくれてありがとう。お姉ちゃんと一緒にたくさん笑って過ごそうね♡

おおさわ こうが  
**大澤 昂河ちゃん**  
令和2年7月7日生まれ  
秀介さんと沙也香さんの長男。1歳のお誕生日おめでとう☆ これからもいっぱい笑って、いっぱい遊んで大きくなあれ！ こうちゃん大好きだよ♡



## おおきくなあれ募集

9月に1歳の誕生日を迎える、町内にお住まいの皆さんを募集しています。【応募者多数の場合は抽選】  
**申込方法** ①保護者(ご両親)の氏名 ②住所 ③電話番号 ④お子さんの氏名(ふりがな) ⑤生年月日 ⑥続柄 ⑦60文字以内のコメントを記入、写真(3MB以内)添付の上、件名を「おおきくなあれ」としてメールを送信してください。 kouhou@town.tamamura.lg.jp  
**募集期限** 7月30日(金)  
※申込後、数日以内に受付確認メールが届かない場合は企画課(☎64-7711)へ電話連絡をお願いします。



## 表紙のことば

玉村町から国際大会で活躍する皆さんが出るのはとても嬉しい限りです。その二人と玉村町の象徴的な風景をミックスした表紙となりました。ぜひ皆さんも応援をお願いします。(撮影時のみマスクをはずしています)

**北部公園での撮影**  
ウクレレの国際大会「インターナショナル・ウクレレ・コンテスト オンライン」の2人以上グループの部で、「レモン」の二人が準優勝しました。(詳細はP14参照)

