

町の情報誌
広報

たまむら

TAMAMURA

10

2021(令和3)年
No.605



医家「重田家住宅」特集 (P6、7)



主な内容

Contents

新型コロナウイルスワクチン接種に関する情報 P2
想いを届けます! フードドライブにご協力ください P3
令和4年度 放課後児童クラブ児童募集 P4

町のわだい P11

子育て応援コーナー P16 お知らせ P18~21



新型コロナウイルスワクチン接種に関する情報

新型コロナウイルス対策係 ☎75-1377

若年層への新型コロナワクチン接種促進のための抽選実施

県では、若い世代の人に、新型コロナウイルスワクチンに関する正しい知識と情報を持って、接種を判断していただき、群馬県内のワクチン接種を推進していくために、20代、30代で新型コロナワクチンを2回接種した県民を対象とし特典が当たる抽選を実施します。

対象者（次のすべてを満たす人）

- ①令和4年3月31日までに20～40歳に達する人
- ②群馬県内に住民票がある人
- ③令和3年9月末までに新型コロナワクチンを2回接種した人



群馬県ホームページ

特典

抽選に申し込んだ人の中から、抽選で以下の特典を贈呈します。

- SUBARU XV (1.6EyeSight) …… 1人 ※登録諸費用はご自身負担
- 県内宿泊券5万円分 …… 100人
- 県内宿泊券2万円分 …… 250人



【イメージ】

● **申込期間** ● 令和3年9月15日（水）～10月31日（日）

● **応募方法** ● 県LINE公式アカウント「群馬県デジタル窓口」より

詳しくは、群馬県ホームページ「若年層への新型コロナワクチン接種促進」をご覧ください。

未接種の人で、新型コロナワクチン接種を希望する人は、早期接種をご検討ください

国では、新型コロナワクチンの希望するすべての人への接種を10～11月に終わるとしています。そのため、11月以降、町へのワクチン供給量は急激に減少することが予想されます。未接種の人でワクチン接種を希望する人は、11月初めころまでに1回目接種（11月末までに2回接種）を行うことを検討してください。

【集団接種】玉村町文化センター ◀ 11月7日で終了

対象年齢 16歳以上
 接種日 1回目……10月17日(日) 午前
 [2回目… 11月7日(日) 午前]
 ※予約が埋まり次第終了します。
 予約方法 LINE「群馬県デジタル窓口」より

● 日曜接種を実施します ●

実施医療機関 ゆのきこどもクリニック
 (☎64-2325)
 対象年齢 12歳以上
 接種日 1回目……10月17日(日) 午前
 [2回目… 11月7日(日) 午前]
 予約方法 医療機関へ直接電話予約
 (予約受付は午前9時～正午、午後2時～5時厳守)

● **【個別接種】** ● 各医療機関へお問い合わせください。

手洗いのすすめ 水とハンドソープで、ウイルスは減らせます！



想いを届けます！♡♡♡

フードドライブにご協力ください

健康福祉課 ☎(64)7705



フードドライブにご協力いただいた人には、フードロス削減に最適な「ドギーバッグ」を差し上げます。

役場東隣
※フードドライブの受け入れは、偶数月の第3週の月曜日から木曜日までです。
問い合わせ先
フードバンクたまむら
☎090(3260)5211

受入期間
10月18日(月)～21日(木)
午前10時～午後4時
受入場所
フードバンクたまむら(下新田20814) [玉村町]

【報告】
8月18日～21日に行いました、フードドライブへのご協

力ありがとうございます。33人から296品ご提供いただきました。ご提供いただきました食品は、町内4カ所の子ども食堂や福祉施設、生活困窮者の人にお渡ししています。次回以降も皆さんのご協力をお願いします。

フードドライブとは

フードドライブとは、家庭で余っている食品を町内の子ども食堂や困っている人への支援に役立てる活動です。常温保存でき、賞味期限が2カ月以上ある未開封の食品がありましたら、ぜひご協力ください。



コロナ生活困窮者世帯へ生理用品を配布します

健康福祉課 ☎(64)7705

コロナ禍の影響で困窮する町内の世帯を支援するため、生理用品の無償配布を行いますので、配布を希望する人は受け取りに来てください。

健康福祉課 ☎(64)7705
なり次第終了します。
配布期間 10月11日(月) からの平日

対象者 新型コロナウイルス感染症の影響で経済的に困窮する町内在住者

午前9時～午後5時(正午～午後1時は除く)
配布場所 玉村町ファミリーサポートセンター(下新田20814)ふるハート交流館内(玉村町役場東隣)

配布物 「ナプキン」(ふつうの日用・羽つき) 一人あたり1パック(22枚入り)

※最終配布となります。無く

※女性が対応します。
お願い 持ち帰り用のエコバッグなどを持参してください。

家族のケア・生活のことで困っている方いませんか？

健康福祉課 ☎(64)7705

○なんでも福祉相談(※2)

健康福祉課(1階③番窓口)

☎(61)8131

○子ども育成課(3階②番窓口)

☎(64)7719

※1 地域包括支援センター

とは…介護の事、健康の事

など、高齢者の総合相談窓口です。高齢者虐待や権利

擁護、介護者の相談業務も

行っています。

※2 なんでも福祉相談とは…

生活や福祉に関する困り事、

どこに相談すれば良いかわか

らない事、ご相談ください！

家族に介護などのケアを要する人がいる場合、大人が担うようなケアの責任を引き受け、家事や家族の世話、介護などのサポートを行っている18歳未満の人がいます。(ヤングケアラー)「聞いてほしいなあ」と思ったら、学校やスクールカウンセラー、周りの人に相談しましょう！
〜役場で相談できます〜
月～金曜日 午前8時30分～午後5時15分
○地域包括支援センターやくば(※1)(1階③番窓口)

☎(64)7721

令和4年度 放課後児童クラブ

児童募集

子ども育成課 ☎64-7719

対象児童

令和4年度に町内在住の小学校1年生から6年生までの児童で、両親、同居の家族やこれに代わる人が就労およびその他の事情により、家庭が常時留守となっている児童。（内職は常時留守家庭ではありません）

申込期間

11月1日（月）～15日（月） 午後2時～6時（日曜・祝日は除く）ただし土曜日は午後5時まで
申込書は各放課後児童クラブで、10月15日（金）から配布します。（申込書は町ホームページからダウンロードできます）

申込場所

各放課後児童クラブへ直接お持ちください。通学する小学校により利用するクラブが異なります。公設公営・公設民営のクラブと民設民営のクラブの同時申請はできません。（申請したことが判明した場合は、申請を取り消す場合があります）

	対象児童学校区	クラブ名	住 所	電 話
公設公営・ 公設民営	玉村小学校 ※1	玉村小学校 放課後児童クラブ	玉村町大字下新田99-1	☎61-6181
		放課後児童クラブ スマイル	玉村町大字下新田602(2階)	☎50-0477
	芝根小学校	芝根小学校 放課後児童クラブ	玉村町大字飯倉39	☎27-5610
	上陽小学校	上陽児童館 放課後児童クラブ	玉村町大字樋越865-2	☎64-6565
	中央小学校	中央児童館 放課後児童クラブ	玉村町大字福島533-2	☎64-1400
	南小学校	南児童館 放課後児童クラブ	玉村町大字上之手2021-3	☎64-7654
民設民営	中央小学校優先 (全小学校) ※2	がんばりっこクラブにしきの (にしきの保育園かみのて併設)	玉村町大字上之手1619-5	☎75-1777

※1 玉村小学校区の人で「玉小クラブ」または「スマイル」に入所を希望する人は、第1・第2希望施設をご記入ください。また、第1希望施設のみ利用を希望する場合は、その旨を申請書に記載してください。（第1希望施設が定員に達した場合は待機となります）

※2 申請理由によっては他小学校区からの受け入れも行いますので、「がんばりっこクラブにしきの」へ直接お問い合わせください。なお、定員に達した場合は他小学校区からの申請をお断りすることがあります。

利用時間

○公設公営・公設民営

- (1) 通常利用 放課後～午後6時まで (2) 学校休業日(長期休業期間含む) 午前7時45分～午後6時まで
(3) 延長利用(平日のみ) 午後6時～6時30分まで (4) 土曜日 午前8時30分～午後5時30分まで
※長期休業期間(夏休みなど)のみの募集もありますので、各クラブに直接お問い合わせください。

○民設民営(がんばりっこクラブにしきの)

- (1) 通常利用 放課後～午後7時まで (2) 土曜日・学校休業日(長期休業期間含む) 午前7時～午後7時まで
※長期休業期間(夏休みなど)のみの利用は、一時利用として受け付けます。

● 放課後児童クラブ使用料など（変更になる場合があります） ●

○ 公設公営・公設民営

通常使用料 月額6,000円（8月のみ7,000円）

※原則、おやつなどの食事提供はありません。長期休業期間中は、おやつやお弁当を持参していただきます。

※家庭の事情（ひとり親など）に応じて使用料の減免があります。兄弟姉妹の同時利用による減免はありません。

延長使用料 月額1,000円（月の利用が5日未満の場合、1日あたり200円）

傷害保険料 年額1,000円程度

その他 クラブの活動に必要な費用を負担していただく場合があります。

○ 民設民営（がんばりっこクラブにしきの）

学童利用料	月額基本料金 (おやつ代・延長利用料・傷害保険料を含む)	9,000円	
	特別加算料金 (昼食・おやつ代を含む) (注)学校休業日および学校給食がない日	兄弟姉妹 同時利用	2人目 5,000円
			3人目以降 3,000円
		500円/日（上記料金に加算） ※昼食を食べない場合は300円/日です。	
		2人目以降の減額なし	
送迎車使用料	学校への迎え（中央小学校は除く）	650円/月	
	維持費	1,000円/期（前・後期の年2回）	
		2人目以降の減額なし	

(注)学校休業日とは、土曜日・春、夏、冬休み・学校の振替休業日・臨時休業日を表し、学校給食のない日とは、始業日・終業日など平日に学校給食の提供がなく放課となる日を表します。

※家庭の事情（ひとり親など）に応じた使用料の減免はありません。

※その他クラブの活動に必要な費用を負担していただく場合があります。

● 休館日（全クラブ） ●

日曜日・祝日・振替休日・年末年始、その他管理上必要な日

● その他 ●

- ・各放課後児童クラブには定員があり、就労条件、児童の学年などの審査により利用できない場合や待機となる場合があります。また、年度途中の申し込みや長期休業期間などのみの利用についても、定員に達している場合は利用できない場合があります。
- ・放課後児童クラブを利用していない場合でも、一度帰宅した後であれば、児童館を利用することができます。
- ・がんばりっこクラブにしきのでは、クラブの一時利用も可能です。利用申請方法や料金などの詳細は直接お問い合わせください。

● お問い合わせ先一覧 ●

玉村小学校放課後児童クラブ（玉小区）	☎61-6181
放課後児童クラブ スマイル（玉小区）	☎50-0477
芝根小学校放課後児童クラブ（芝根小区）	☎27-5610
上陽児童館（上陽小区）	☎64-6565
中央児童館（中央小区）	☎64-1400
南児童館（南小区）	☎64-7654
がんばりっこクラブにしきの (中央小区優先、全小学校区)	☎75-1777 (にしきの保育園)



放課後児童クラブスマイルでは、動画で施設を紹介しています。詳しくは上記2次元コードを読み取ってご覧ください。

国登録有形文化財重田家住宅

(小泉) が町へ寄贈されました

生涯学習課文化財係 ☎(30)6180



表門（明治23年）・塀（明治25年、平成23年再建）



主屋前家族写真（昭和3年）



陸軍大演習で使われた藤椅子とテーブル



穀蔵（明治31年）

7月29日、国登録有形文化財重田家住宅が所有者である重田政信氏、重田政樹氏、有限会社小泉から町へ寄贈されました。

町にとって貴重な文化財であるだけでなく、豊かな樹木環境、畑もあることから、今後大切に活用していくものです。

重田家とは

重田家は、江戸時代の中頃から代々医師を家業としていました。初代当主は、姫路城主のお抱え医を務めていたと言われています。当家の家伝薬は大変良く効くと言われ、地域の人々の間では「小泉重田の門をくぐるだけで病気が治る」と言われた程でした。



小泉重田家の門

また、家伝薬の効能から「子ども医者」、「小児科は

小泉の重田」として「群馬の医師の三家」の一つと称せられました。

重田家住宅の概要

建造物の名称は、国登録有形文化財重田家住宅。平成13年11月20日に主屋、穀蔵、西の蔵、外便所、東の蔵、井戸屋形、表門および塀を登録しました。

- 該当地 小泉四二番他
- 寄贈敷地面積 8,159㎡
- 寄贈建物・物件 八棟(主屋、穀蔵、西の蔵、外便所、東の蔵、井戸屋形、表門、民家)、庭、畑



東の蔵 (昭和3年)



北の裏庭 (広大な樹木地から秘伝薬の材料のいくつかが採取されたという)



井戸屋形 (大正初期)



車庫 (昭和戦前)



西の蔵 (昭和2年)



外便所 (昭和元年)

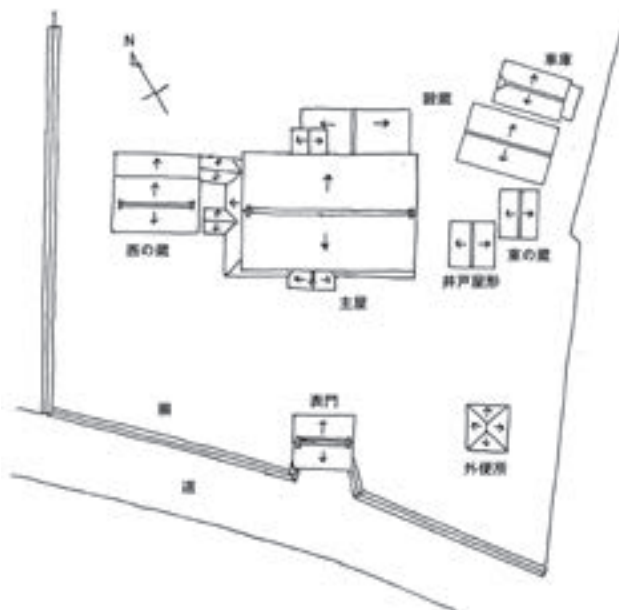

上から見た重田家住宅の配置図

屋敷内には、主屋・穀蔵・西の蔵・東の蔵・外便所・井戸屋形・表門および塀などがあり、この7棟が国の登録有形文化財に登録されています。主屋は住まい兼医院として造られ、桁行き8間、梁間5間の総2階建てと、この地方としてはかなり規模の大きい民家建築です。棟札に明治16年(1883)上棟と記されており、建築当初より医院として使用されてきました。つくりは農家造りで、多間取り(6間取り)型の農家住宅を基本としたものですが、表側には立派な式台を構え、中には「ゲンカンノマ」を配するなど、当家の格式を示しています。

重田家住宅の価値とは

これら一連の建物や屋敷構えは、貴重な地域の歴史的景観資源であり、明治から昭和にかけてのこの地方の医家の暮らしを知ることできる貴重な歴史的建造物です。



主屋 (明治16年)

重田政信氏のことば

当家は江戸時代より戦後まで当地にて医療に従事してきました。今後とも多くの人に親んでもらえば幸いです。



右から重田政樹氏、重田政信氏、重田晴子氏

令和
3年度

健康まつり・食育まつりを開催します

● 保健センター ☎64-7706 ●

期間

11月1日(月)～
12月28日(火)

例年、産業祭と同時開催していた、健康まつり・食育まつりですが、今年度は町ホームページを使ったWEB開催と、町内飲食店・企業とコラボした景品交換イベントを単独で実施します。ぜひご参加ください。

■ 玉村産野菜消費拡大事業 ■

～シールを集めて「たまたんグッズ」をGETしよう!～



玉村町では、地場産野菜の消費拡大を推進しています。今回は、玉村町産野菜を販売しているお店や、そのおいしさを皆さんに知ってもらうため、町内産野菜を購入した人、町内産野菜を使った料理を飲食店で注文（テイクアウトも含む）した人に、シールを配布します。

シールを10枚集め、町内複数力所に設置されている交換場所へ持っていくと、たまたんグッズと交換できます。

※交換場所やシールの配布場所は、町ホームページ、広報11月号をご覧ください。

※景品がなくなり次第終了となります。ご了承ください。

※協力店も募集しています。詳しくはページ下部をご覧ください。

■ 健康の日普及啓発事業 ■

～健康の日(毎月第1日曜日)に7,000歩以上歩いて記念品をGETしよう!～

玉村町では、健康づくりを自ら進んで行ったり、地域ぐるみで取り組んだりする日として、毎月第1日曜日を「健康の日」と制定しています。

11月7日(日)の健康の日に7,000歩以上歩いていることを証明できるもの(万歩計やウォーキングアプリなど)を持って、下記交換日に保健センター窓口に来てくれた人、先着200人に記念品をプレゼントします。

◇交換日 11月8日(月)～11日(木) 午前9時～正午

※交換日に来られない人は保健センターへご相談ください。



■ 健康情報・食育情報発信事業 ■



ホームページを見て、 健康や食育取り組みについて知ろう!

期間中、町ホームページで、健康増進パネル展と、食育パネル展を実施します。健康情報や町で取り組んでいる食育についてチェックしましょう!

● 協力店募集のお知らせ 申込期日：10月22日(金)まで ●

町内産野菜を販売しているお店や、町内産野菜を使用している飲食店の中で、シールの配布や交換に協力いただける店舗を募集します。(シールの配布のみの協力も受け付けます)

協力いただいた店舗や対象メニューは、町ホームページや、紹介リーフレットに写真付きで掲載し、町内各所で配布させていただきます。

申し込み・お問い合わせは保健センターまでご連絡ください。

たまむら風景フォトコンテスト

● 企画課 ☎64-7711 ●



テーマ

玉村町ならではの四季折々「風景、景観、祭等」の情景、まだ知られていない玉村町のスポットや新たに発見した魅力シーン

応募期間 令和4年 3月1日(火) ~ 4月28日(木)



賞金



玉村町マスコット
キャラクター
たまたん

一般部門

グランプリ	1点	10万円
準グランプリ	1点	5万円
入選	5点	2万円
佳作	10点	5千円

学生部門

グランプリ	1点	1万円分クオカード
準グランプリ	1点	5千円分クオカード
入選	2点	2千円分クオカード
佳作	3点	1千円分クオカード

※学生とは、小学生以上の各学校(小学校、中学校、高等学校、大学、専門学校)に在籍する者



たまむら風景フォトコンテストの詳細は、町ホームページをご確認ください。

なお、6月期(2月~5月分)の支給を受けた人は、その後も支給対象者に該当するか審査するため「現況届」の提出が必要です。提出がない

児童手当10月期(6月~9月分)を10月8日(金)に支給します。指定の口座に振り込みますので、お確かめください。
※通知ハガキなどは発送しませんのでご注意ください。

健康福祉課 ☎(64)7705

と、10月期以降の支給が差止めとなります。未提出の人は、早急にご提出ください。

児童手当の支給および「現況届」の提出

普通救命講習会を開催します

伊勢崎市消防本部救急課 ☎(25)33933

期日 11月2日(火) ~ 30日(火)の間の火曜日(全4回)

内容 成人に対する心肺蘇生法、AEDの使用方法などを学ぶ講習会です。

参加料 無料

※11月23日(火)を除きます。時間 午前9時30分~11時30分

申し込み 10月4日(月)~18日(月)(午前9時~午後5時)の間に、直接または電話で各消防署へ。

場所 伊勢崎市消防本部 対象 伊勢崎市、玉村町に在住または在勤・在学の中学生以上の人

※各消防署の電話番号などの詳細は伊勢崎市ホームページで確認してください。

定員 10人(抽選)

※各消防署の電話番号などの詳細は伊勢崎市ホームページで確認してください。

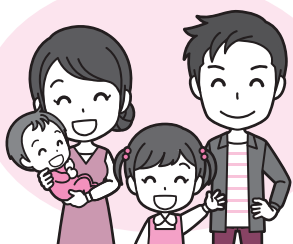

みんなが主役

手作り作品が展示されました

角田病院内にあるギャラリースペースに、NPO法人あかり「スタジオオフーガ」（高崎市上大類）の絵画作品が8月31日まで展示されました。玉村町の利用者さんの作品もあり、来院する人の目を楽しませていました。



玉村山の会
第十五回公募登山募集中

上信越の大展望が望める十二ヶ岳の頂をめざして！十二ヶ岳は、吾妻川をはさんで榛名山と対峙する標高1201メートルの山で、群馬の低山の中でも屈指の展望をほこり、360度の眺望にすぐれています。紅葉の中を、静かな山歩きが期待できます。行程は、会員が引率し、十二

ヶ岳登山口から登りはじめ、穏やかな整備された山道を、約4時間かけてゆっくりピストンします。

今回は、コロナ対策として、現地集合・現地解散で対応させていただきます。

日時 10月24日（日）
午前8時30分集合

集合場所 JR小野上温泉駅
（吾妻線）

募集定員 20人
申込締切 10月18日（月）ま

で
主催・問い合わせ・申込先

●玉村山の会 天田義乃利
☎090(5814)0

738
●玉村山の会 松田典子

メール wakasuke.10no
ri@gmail.com



ダイヤモンド婚（結婚60周年）・金婚（結婚50周年）の記念事業について

この度、ダイヤモンド婚（結婚60周年）・金婚（結婚50周年）の記念事業に申し込んだ人につきましては、誠にありがとうございます。

なお、今後につきましては、内容が決まり次第、詳細について、改めて申し込みの皆さんに個別で郵送にてお知らせします。郵送が届き次第、内容のご確認をお願いします。

ご理解ご協力よろしく申し上げます。

問い合わせ先
健康福祉課 ☎64-7721

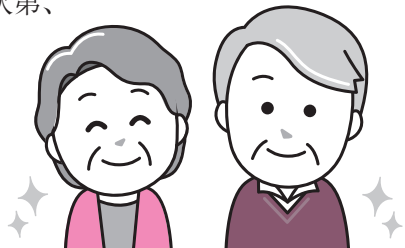



群馬県総合表彰受賞

長年にわたり、町消防団に所属し、消防・防災のために献身的に尽力されたとして、神立鉄也さん（現町消防団長）が群馬県総合表彰を受賞しました。神立さんは、平成8年に町消防団へ入団し、平成31年から団長として、団員の指導とともに有事即応の態勢を整えています。

水防艇（ボート）操船訓練

水害などの非常時に活動できるよう、玉村町で保有している水防艇（ボート）の操作訓練を行いました。船舶免許を持つ町職員が、玉村消防署員の指導を受け、技術向上に努めました。10月も台風が発生するシーズンです。日頃からの備えが大切です。災害の備えについては、首相官邸ホームページをご覧ください。



首相官邸ホームページ



新任交通指導員委嘱状交付式

町の交通安全の指導などを行っていただく、交通指導隊の新任指導員の委嘱状交付が8月24日に、役場にて行われました。指導員には、子どもたちの通学路などでの交通事故防止のため、お力添えをいただくこととなります。

～性の多様性について考える～

性のあり方は十人十色です。「性」と聞くと、男性か女性のどちらかをイメージする人が多いかもしれませんが、本来、性のあり方はとても多様で、明確に2つに分かれるようなものではありません。また恋愛の対象も異性だけでは限りません。自分の性別をどのように認識するか、どのような人を好きになるかは、人それぞれ違います。また、それを外見だけで判断することはできません。顔や性格、好きなものは人それぞれ違うように、性のあり方も様々です。性の多様性について知り、一人ひとりの性のあり方を尊重する気持ちを育みましょう。

※以下は、群馬県啓発パンフレット「LGBTってなに？」～誰もがありのままの自分でいられるために～より引用（群馬県HP）

<LGBTなどの性的少数者について>

●セクシュアリティとは？

セクシュアリティとは、性のあり方のことをいい、「からだの性」「こころの性」「好きになる性」の3つの要素があると考えられています。

●セクシュアリティの多様性

「からだの性：生物学的性」・・・性染色体、外性器、内性器の状態などから決定される性。

「こころの性：性自認」・・・自分の性別をどう認識しているかを表す性。

「好きになる性：性的志向」・・・どの性別を恋愛の対象とするかを表す性。

●LGBTとは？

LGBTとは、性のあり方が少数派の人々のうち、「レズビアン」「ゲイ」「バイセクシュアル」「トランスジェンダー」の4つの頭文字をあわせた言葉です。

そうした性のあり方が少数派の人々を広く表す総称として、性的少数者（セクシュアルマイノリティ）と呼ぶこともあります。ほかにも以下のような人もいます。

<アセクシュアル>いかなる他者も恋愛や性愛の対象とならない人。（無性愛）

<クエスチョニング>セクシュアリティをあえて決めない、または決められない・分からない状態、またその人。

●性的少数者（LGBTなど）の人はどれくらい？

民間の調査では、20歳～59歳までの約8%がLGBTなどの性的少数者であるというデータがあります。（出典：平成28年 LGBT総合研究所調べ）

このデータによると、約13人に1人の割合でLGBTの人がいることになります。

「女子大のとびら」

群馬県立女子大学 ☎65-8511

帆船時代アメリカの不便な郵便事情

文学部 英米文化学科 笠井 俊和

日頃からEメールを多用していますが、時に直筆の手紙をもらおうと嬉しいもので、直筆ならではの温かみを感じます。自分から手紙を書く機会も、なくさないようにしたいものです。

さて、私は歴史学が専門で、合衆国が建国される以前のアメリカを研究しています。「文学部だから、文（ふみ）を学ぶのが好き」というのは、こじつけに過ぎますが、手紙の習慣への関心から、当時のアメリカで手紙が宛先に届くまでの流れを調べてみたことがあります。すると当然、私たちに身近な郵便の仕組みとの違いが多々見つかるのですが、少し紹介させてください。

当時、差出人は、同じ宛先に同じ内容の手紙を2通も3通も送っていました。手紙が無事に届かないことが珍しくなかったからです。差出人が郵便局に持ち込んだ手紙は、宛先が比較的近ければ馬を走らせて、遠方であれば帆船に載せて、宛先に近い郵便局へと運ばれます。帆船で運ぶ場合には、手紙は宛先の方面に向かう民間の商船に預けられますが、その船での管理がず

さんだと、手紙を紛失してしまうのです。あるいは、手紙が無断で開封されてしまうこともありました。

また、手紙は必ずしも受取人のもとに届けてもらえるとは限りません。都市部に住んでいれば定期的に手紙を配達してもらえたものの、地方に住んでいると、自分に宛てた手紙が届いているかどうかを確認するために、都市部の郵便局まで出向かなければなりませんでした。

当時の新聞には、港に到着した船が「一切ニュースをもたらさなかった」と報じられたこともあり、人々がよそからの情報を心待ちにしていたさまが思い浮かびます。情報を得るのが容易でない時代だからこそ、自分への手紙が届く嬉しさは一入だったことでしょう。

それに対して、昨今はよく「便利な世の中」だと言われます。ここで紹介したのは300年も前のアメリカのことですが、手紙の例を一つとっても、今とは違う時代を学ぶと、今がどのように便利なのかが浮き彫りになります。過去を知ることは現在を知ることにつながる——県立女子大学の授業や講座でも伝えていきたいことです。



給与所得者と税

給与所得者の所得税は、毎月の給与やボーナスから源泉徴収され、12月に年末調整で精算されます。

〈年末調整〉

1年間に給与やボーナスから源泉徴収された所得税の合計額は、次のような理由により、必ずしもその人が1年間に納めるべき税額とは一致しません。

①結婚や出産などにより年の途中で扶養親族の数が変わる場合がある。

②生命保険料控除や配偶者特別控除などは年末に一度に控除することになっている。

このため、その年の最後の給与の支払を受けるときに、過不足の額の精算が行われます。これを年末調整といいます。

大部分の給与所得者は、年末調整によって一年間の所得税の納税が完了するので、確定申告は必要なくなります。

〈給与所得者の確定申告〉

給与所得者でも、次のような人は

確定申告をしなければなりません。

①給与の年収が、2千万円を超える人

②給与所得や退職所得以外の所得金額（収入金額から必要経費を控除した後の金額）の合計額が20万円を超える人

③2カ所以上から給与を受け取っていて年末調整されなかった給与の収入金額と各種の所得金額（給与所得と退職所得を除く）との合計額が20万円を超える人

〈所得税が還付される場合〉

確定申告をする義務のない人でも、次のような場合は、確定申告をすることにより源泉徴収された所得税が還付されることがあります。

①マイホームを住宅ローンなどで取得した場合

②多額の医療費を支払った場合

③災害や盗難にあった場合

④年途中で退職し、再就職してない場合

〈申告にあたっての注意点〉

①勤務先から交付された源泉徴収票の添付が不要となりましたが、税務署等で確定申告をする場合、源泉徴収票が必要となります。

②控除の種類に応じて領収書や証明書などが必要になります。

③還付申告をする場合には、給与所得や退職所得以外の所得金額の合計額が20万円以下であっても、それを含めて計算しなければなりません。

国民年金

住民課高齢者医療年金係 ☎64-7702

第3号被保険者は配偶者の転職や退職等によっても届け出が必要です

国民年金の「第3号被保険者」（厚生年金や共済年金に加入している配偶者に扶養されている20歳以上60歳未満の人）は、本人が就職したときだけでなく配偶者が転職・退職したときなどにも届け出が必要になります。

- 配偶者が退職したとき：本人が役場に届け出。
- 配偶者が転職したとき（退職した翌日に再就職したとき）：転職後の勤務先事業所から年金事務所へ届け出。
- 配偶者が死亡したとき：本人が役場へ届け出。
- 本人の収入増、離婚などにより、配偶者の扶養でなくなったとき：本人が役場に届け出。
- 配偶者が65歳になったとき：本人が役場へ届け出。

詳しくはお近くの年金事務所にお問い合わせください。

前橋年金事務所 国民年金課 (☎027-231-1706)

子供たちのリーダーシップを育てる取組 ～JRCリーダーシップ・トレーニング・センター～

8月4日に各小中学校から2～3名の代表児童生徒が集まり、佐波地区JRCリーダーシップ・トレーニング・センターが行われました。青少年赤十字の「気付き 考え 実行する」という視点を持ち、協力して学び合いました。

第1部では、日本赤十字社の講師にオンラインで講義をしていただき、災害時の対応について学びました。地震が起きた際の行動や避難所生活で気を付けること、安全を確保するための方法などについて、動画を見たり考えを発表し合ったりしながら、理解を深めていきました。

第2部では、学校で起こりうるいじめとその対応について学びました。日常によくある子供の行動を例にして、友達がいじめに悩んでいるときに自分だったらどう行動するかについて考えました。話し合いでは、小学生と中学生でグループになってそれぞれの意見を伝え合い、互いに考えを深めることができました。全体への発表でも一人一人が自分の考えを堂々と伝えていました。

この研修では、子供たちが協力して活動することのよさを実感したりリーダーシップの基礎を身に付けたりすることができました。「気付き 考え 実行する」という視点を生かし、子供たちが今後の学校生活でますますリーダーシップを発揮してくれることと思います。



災害時の対応について学びました

【場面1】

僕の名前は、アキラ。
僕とA君は、よく一緒に楽しく遊ぶ仲間。
A君は、毎朝元気にあいさつしてくれる。
いつも僕の後ろから走ってきて、「オハヨー！」
と言いながら、僕の背中にカバンをぶつけて、
僕を追い越していく。すごく元気なんだよね。



でもね、それが結構痛くてさ...

これって...?



身近な事例からいじめについて考えました



中学生がグループの中心となり、いじめについて考えたことを意見交換しました





教育通信

MANABIのひろば

玉村町教育相談室

子供の心の問題やことばや聞こえ、情緒面での心配、お子さんの教育等の悩みなど、一人で悩まずにお気軽にご相談ください。

月～金曜日 9:00～16:00

☎65-0081

来所相談も実施しています。

住所 下新田187番地

玉村町通級教室

ことばの誤り・ことばの繰り返し・ことばの発達が遅い・落ち着きがない・人とうまく関われない・学習に偏りがあるなどの相談や指導をする教室です。

月～金曜日 8:30～17:00

※4月から小学生通級教室が玉村小学校内に移転しました。

<問い合わせ先>

幼児 ☎20-4500

小学生 ☎64-2855

中学生 ☎65-2019

玉村町ふれあい教室

学校に行きたくても行けずに困っている小中学生の不安や悩みを受け止め、心が触れ合う喜びを体験する場です。

月～金曜日 9:00～15:00

☎・☎65-0091

FFA&T大作戦

～児童も教職員も未来に目を向け、考え、チャレンジ～

上陽小学校

コロナ禍ですが、子供たちも教職員も未来に目を向け、考え、いろいろなことにチャレンジしてほしいと願いを込めて、今年度の学校経営のキーワードを『FFA&T大作戦』としました。もちろん子供たちの安全を第一に考えながらのチャレンジとなりますが、上陽小は未来に目を向け、新しいことに挑戦していきたいと考えています。

1学期に取り組んだ学校の様子を一部紹介します。様々な体験を通して、子供たちの探究心を育てることができればと考えています。

① ICTを活用して授業に取り組んでいます!

上陽小では先生方がいろいろ工夫しながらChromebookを使った授業に取り組んでいます。調べ学習はもちろん、Chromebookを使ってのプレゼンや図工などの鑑賞、また英語では、Google Meetを使って南小と合同で授業を行うなど、先生方が様々な活用方法を考え、挑戦しています。



授業だけでなく、各種集会を校長室からGoogle Meetで実施もしました。今後も試行錯誤しながら、積極的にICTを活用していきたいと思えます。

② 2年ぶりに田植えを実施しました!

昨年度は中止となった田植えを、玉村町農業体験クラブの皆さんのご協力により、2年ぶりに体験することができました。当日は朝から雨が降っていましたが、田植えをするときには薄日も差して田植え日和となりました。またフェリーチェ玉村国際小学校の子供たちと一緒に体験できたことも良かったです。



中には初めて田んぼの中に入る子供もいて、最初はぎこちない動きでしたが、だんだん手際良く真っすぐ植えることができるようになりました。本当にいい体験ができました。

③ 各学年の1学期に実施した行事紹介!

5月は、1年生が北部公園探検に、2年生は公共交通教室で本物の路線バスの乗車体験をしました。3年生は昆虫の森へ遠足に出かけました。6月は、5年生と6年生がプール清掃を行い、2年分の汚れをきれいにしてました。7月には、4年生が草木ダムと富弘美術館へ出かけました。

どの学年もいろいろな体験をとおして、成長した姿が見られました。



輝け! たまむらっ子

子育て応援コーナー

児童館トピックス

■ 今月は 健康の森児童館 です ■

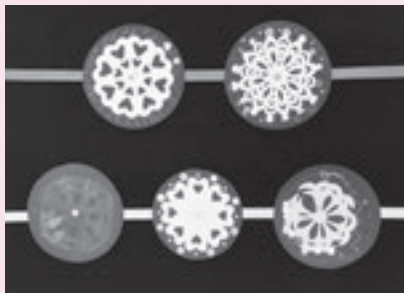

▲いろいろな花火がくれたね

8月の壁面制作は、夏の夜空に見立てて花火を打ち上げました。

密を避けるために少人数で1回30分を2回上映し、幻想的な世界へタイムスリップできました。乳児も参加できるイベントで、大変好評でした。

7月17日に群馬こどもの国から移動児童館が来てくださりプラネタリウムを行いました



星がきれいに見えたね

■ 11月の児童館の主な行事 ■

上陽児童館 ☎64-6565	ちっちゃくてかわいいポンポンマスコット	11/26 (金) 10:45~
西児童館 ☎65-1137	こっそく工作 (ボールキャッチ)	11/26 (金) 14:30~
中央児童館 ☎64-1400	ぴよこぴよこアニマルを作ろう!	11/26 (金) 10:45~
南児童館 ☎64-7654	サーキットあそび	11/10 (水) 10:45~
健康の森児童館 ☎64-6600	おうちのお手伝い ^{もつだ} に使える 「アクリル毛糸 ^{りいと} で作る魔法 ^{まほう} のほうき ^{ほうき} 」を作ろう	11/1 (月) ~

詳しいことは児童館だよりをご覧ください。直接お問い合わせください。

ごあんない

上陽・西・中央・南児童館

利用時間…平日 10:00~18:00
土曜日 10:00~17:30

休館日…日曜日・祝日・年末年始

※西児童館のみ土曜日も休館。

※臨時に休館する場合があります。

健康の森児童館

利用時間…10:00~18:00

休館日…月曜日・年末年始

健康の森児童館について

詳しくは、
こちらをご覧ください⇒



児童館トピックス

このゆび
とまれ



地域子育て支援センター

下新田176 (第1保育所内) ☎30-6601
電子メール: kosodate@town.tamamura.lg.jp

☆『赤ちゃんの日』

- ・11月17日 (水) 終日 (生後8カ月までの赤ちゃんのみ)
午前10時30分~11時30分まで、町保健師参加
- ・11月25日 (木) 終日 (生後15カ月までの赤ちゃんのみ)

☆『親子ヨガ』

- 日時 11月18日(木) 午後2時30分~3時20分 予約制
ヨガ講師による、呼吸法や体ほぐしを中心に行います。一緒にリフレッシュしませんか?
※11月8日 (月) 予約を受付開始。

☆日曜開放 たまたんサンデー「はらぺこあおむし」 大型絵本の読み聞かせをします。

- 日時 11月28日 (日) 午前9時~正午
参加者 町内在住の未就学児と保護者7組まで
※人数制限をさせていただきます。飲食は水分補給のみ可能です。

☆『栄養士さんと歯科衛生士さんのおしゃべりタイム』

- 栄養士さん、歯科衛生士さんと支援センターにて、子どもの食事、歯磨きや口腔内などをお話ししませんか?
日時 11月29日 (月) 午前10時30分~正午
参加者 町内在住の未就学児と保護者

※新型コロナウイルス感染症の状況によっては、中止になる場合があります。

Do sports!

町民一人1スポーツ
スポーツをしよう

— 初心者大歓迎 — バドミントン教室参加者募集

開催日 11月18日、25日、12月2日、9日 木曜日 全4回

時間 午後7時30分～9時

場所 南中学校体育館

講師 玉村町バドミントンクラブ

対象 町内在住・在勤者の中学生以上の人

※高校生以下の申し込みには保護者の同意が必要です。

定員 15人

参加費 400円

持参品 体育館シューズ、タオル、飲み物、ラケット（持っている人）

申込期間 10月29日（金）午後5時まで

受付時間 午前9時～午後5時（土・日曜日、祝日は除く）

申込方法 スポーツ振興室あてにお電話ください。

※定員を超えた場合は抽選となります。

※参加費の支払方法、抽選方法、抽選場所については、申込者へ後日連絡します。

※今後、新型コロナウイルス感染症の感染拡大の状況によっては、中止になる場合があります。

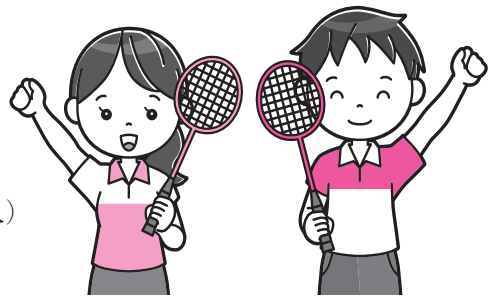

スポーツ大会（関東大会以上）出場者激励金のご案内

町民スポーツの振興を図ることを目的に、日本代表として国際大会などに出場した選手等、または群馬県等の代表として、地方ブロック大会（関東大会以上）の競技大会等に出場した選手等に激励金を交付します。

支給対象者

- ・団体（チーム）又は個人として出場した町内在住・在学の選手
- ・団体（チーム）として出場した町内の学校（各種学校を含む）に勤務する監督等

支給対象外

- ・予選会または推薦を経ずに出場した大会
- ・中学校体育連盟が主催する大会
- ・激励金以外の方法で玉村町から財政的支援を受けている大会
- ・申請期限を過ぎたもの
- ・本人および本人の同一世帯に属する者が町税等を滞納している者

対象となる大会	交付金額（一人当り）	限度額（一回の申請当り）
地方ブロック大会（関東大会等）	3,000円	60,000円
全国大会	5,000円	100,000円
オリンピック競技大会等	30,000円	—
その他の国際大会	20,000円	—

交付申請

- ・競技大会などの終了日から30日以内に申請が必要です。
- なお、添付書類、対象となる大会などの詳細については、町ホームページをご覧ください。かスポーツ振興室までお問い合わせください。



スポーツ大会出場者
激励金についての
町ホームページ
QRコード

URL: <https://www.town.tamamura.lg.jp/docs/2019061400092/>

スポーツ振興室（社会体育館内） ☎ 65-6537 ☎ 65-8919 午前9時～午後5時 休業日（土・日曜日、祝日）

広報の写真撮影にご協力ください

広報紙や町ホームページ、その他町の刊行物などに掲載するため、町内で行われるイベントなどで「広報たまむら」と掲載された腕章を着けて、写真撮影します。ご協力をお願いします。



着用する腕章

お知らせ

玉村町役場 ☎ 65-2511(代) ☎ 65-2592

医療・介護・障害福祉サービスに就事する皆さんに慰労金を支給します

医療・保健センター
介護・障害・健康福祉課
☎(64)7706
☎(64)7705

新型コロナウイルス感染症の感染リスクが高い状況下において相当程度心身に負担がかかる中、強い使命感を持って業務に従事している医療・介護・障害者(児)福祉サービス従事者に対し慰労金を支給します。詳しくは、玉村町ホームページをご覧ください。



町ホームページ

市街化調整区域の浸水ハザードエリアにおける開発許可の厳格化とパブリックコメントの実施

頻発・激甚化する自然災害に対応するため、令和4年4月1日から改正都市計画法が施行されます。これにより、市街化調整区

域における住宅などの開発許可が厳格化され、浸水ハザードエリア(想定最大規模降雨による想定最大浸水深が3m以上となる区域)において、新たに行われる分家住宅・大規模指定既存集落内建物・既存宅地内建物などの開発行為については、安全上および避難上必要な対策が講じられたもののみ開発審査会の議を経て許可されることとなります。これに伴い県では、市街化調整区域における開発許可基準に関する条例改正を予定しており、原案のパブリックコメントを次のとおり実施します。

意見募集期間 10月12日(火)～11月11日(木)

原案入手先

県ホームページ他

※詳しくは、県ホームページをご覧ください。

問い合わせ先

○群馬県国土整備部建築課

☎027(226)3704

○町都市建設課都市計画係

☎(64)7707

社会生活基本調査を実施します

群馬県統計課

☎027(226)2408

総務省統計局(群馬県)で

消費生活

豆知識

コピー商品・偽ブランド品・偽造品「ニセモノ」に関する消費者トラブルにご注意!

玉村町消費生活センター ☎20-4020

オンライン・ショッピング・モール内のサイトや直販サイトで、極端に価格が安いブランド品やソフトウェア、DVDなどが販売されていることがあります。模倣品や海賊版の可能性があり。それを見つけた場合、どこに連絡したらよいでしょうか。

模倣品・海賊版とは……模倣品とは特許権、商標権などの知的財産権を侵害した製品のことで、バッグや財布、時計などの偽ブランド品のほか、有名メーカーの電化製品などを模倣した例があります。海賊版は著作権者の許諾を受けずに複製(コピー)された製品のことで、書籍、音楽・映像・写真やソフトウェアなどを複製した例があります。

模倣品等を購入しないようにしましょう……模倣品は知的財産権を侵害しており、健全な商品流通を阻害するだけでなく、購入することが、それらを製造・販売する組織的な犯罪に加担することにつながります。また、音楽・映像などの著作物を権利者に無断で複製(コピー)したり、インターネット上にア

ップロードすること、海賊版であることを知りながらダウンロードすることは罪に問われる可能性があります。これらことは絶対にやめましょう。

模倣品・海賊版を見つけたら……サイト上の申告フォームなどを利用してオンライン・ショッピング・モールの運営事業者に通報したり、商品の権利者や関係機関(権利団体や管理団体等)に情報提供しましょう。サイトからの商品の削除や注意喚起、ショップのサービス停止につながる可能性があります。また、最寄りの警察に通報、相談することもできます。

◎模倣品を購入した場合などトラブルにあった際は、消費生活センターへご相談ください。

相談受付日 毎週月～金曜日(祝日・年末年始を除く)
午前9時～正午 午後1時～午後5時

相談専用電話 ☎20-4020

場所 勤労者センター1階

今月のマイナンバー受け取り日曜窓口

10月31日 午前9時～午後4時まで(要予約)

個人番号カードの受け取り日曜窓口は**予約制**です。ご利用の方は、必ず平日の午後5時までに**お電話にてご予約ください**。ご予約がない人のお取り扱いはできません。個人番号カードをまだ受け取っていない人は、ご予約の上、早めにお受け取りください。

※代理人での受け取りについては必ず事前にお問い合わせください。

【個人番号カード】



問い合わせ先 住民課住民係 ☎64-7701

は、10月20日現在で社会生活基本調査を実施します。この調査は、私たちが1日のうちのどのくらいの時間を仕事、家事、地域での活動などに費やしているかや、過去1年間の自由時間にどのような活動を行ったかについて調査し、仕事と生活の調和（ワーク・ライフ・バランス）の推進、少子高齢化対策などの政策に必要な基礎資料を得ることを目的として実施します。10月上旬から中旬にかけて、調査員が調査をお願いする世帯に伺いますので、調査の趣旨をご理解いただき、ご回答をお願いします。

玉村町公民館 イベント・講座情報

公民館 ☎65-2354

公民館では各種講座、イベント情報を町ホームページでお知らせしています。



玉村町 公民館講座

検索

ふるさと寄付申込状況 (8月)

用途の指定	申込者数	申込金額
子育て支援に係る事業	68人	1,134,500円
教育、文化及びスポーツ活動の充実に係る事業	19人	378,500円
あんしん安全のまちづくりに係る事業	9人	240,000円
健康増進又は社会福祉に係る事業	18人	336,500円
産業の振興に係る事業	12人	246,500円
町長の指定する事業	39人	625,500円
合計	165人	2,961,500円

マイナンバーカードでコンビニ交付



仕事帰りでも住民票などが取れる！

8月の火災・救急発生件数

区分	8月	R3年累計 (1~8月)	
火災	建物	0	4
	車両	0	0
	その他	0	3
	計	0	7
救急	急病	97	588
	交通	4	46
	その他	25	206
	計	126	840

＜火災と救急・救助は ☎119＞

災害情報案内サービス ☎0180-99-2999

玉村町・伊勢崎市の火災発生状況が音声で流れます。

救急病院等案内テレホンサービス ☎23-1299

または で

症状に応じて、県内の救急病院などを24時間対応で紹介いたします。

8月の犯罪(泥棒)・交通事故発生件数

(暫定値)

区分	8月	R3年累計 (1~8月)	前年比 (1~8月)	
犯罪(泥棒)	空き巣(住宅)	0	4	-4
	空き巣(会社)	0	0	-2
	自動車盗	0	2	-1
	自転車盗	0	2	-5
	車上ねらい	1	3	-1
	自販機ねらい	0	0	0
	器物損壊	0	11	-2
	その他	7	40	-21
計	8	62	-36	
交通事故	人身事故	12	96	14
	死者(人)	0	1	1
	負傷者(人)	15	115	16

※累計は変動することがあります

＜犯罪と交通事故は ☎110＞

毎日午後3時は玉村町の「防犯タイム」です。

毎月16日は「県民防犯の日」です。防犯に心がけましょう

伊勢崎警察署 ☎26-0110 玉村町交番 ☎65-2052

特別展「古文書から見る日

光例幣使道玉村宿〱宿絵

図を中心に〱関連行事

井田家住宅現地説明会開催

歴史資料館 ☎(30) 6180

9月30日から開催中の特別展の関連行事として現地見学会を行います。(雨天決行)

「玉村宿のランドマーク新指定井田家住宅の現地見学会」日時 11月6日(土)

- 1回目 午前9時
- 2回目 午前10時
- 3回目 午前11時

※各回30分程度を予定

場所 井田家住宅 店舗前

解説 村田敬一さん(町文化

財調査委員会委員長)

定員 各回15人(先着順)

申込受付 10月14日(木)よ

り電話または歴史資料館カウンターにて受け付け。

秋の夜長を彩る和の技法花結び講座開催

玉村町公民館 ☎(65) 2354

古来から調度品やいけばな、茶の湯、鎧や冑にも欠かせない美しい花結び。一本の紐からつくる伝統の技法を学んでみませんか。今回は、ネック

レスとストラップを作ります。日時 11月2日(火)、9日(火) 全2回

午前10時〜2時間程度

場所 文化センター会議室

費用 600円(材料費)

定員 10人(先着)

申し込み 10月12日(火)〜

25日(月)の間で電話または直接窓口へ申し込み。

PCB使用安定器などに

関するお知らせ

工場や商店などで低圧の電力を使用されていた皆さんへのお知らせです。

事業用照明器具(蛍光灯や水銀灯、ショーケース内の照明など)や業務用冷凍・冷蔵機器、モーターなどで稼働する電気設備や揚水ポンプなどをお持ちではありませんか? これらの電気機器に設置されている安定器や低圧コンデンサーのうち、古いものの中には有害物質であるPCBが使用されている場合があります。PCBが使用された安定器や低圧コンデンサーは法令で処分期間が定められており、その期間を過ぎると、事実上処分が不可能となります。漏れないよう確認の徹底をお願いします。

また、経年劣化による、安

定器からの液漏れ事故や低圧コンデンサーからの出火・火

災事故が複数発生していますので、安全・防火のためにも調査のご協力をお願いします。

もし、PCBを使用した安定器や低圧コンデンサーを見つけた場合は、至急、群馬県へお知らせください。

お問い合わせ先 県庁廃棄物・リサイクル課

☎027(226)2824

その困りごと、相談してみませんか?

一日合同行政相談所を開催

総務省は「一日合同行政相談所」を開催します。相談などの法律問題や登記、税金などに関することなど、お気軽にご相談ください。

日時 10月28日(木) 午後1時〜3時(受け付け・午後2時30分まで)

場所 伊勢崎市文化会館2階大会議室(伊勢崎市昭和町3918)

相談機関 法務局、伊勢崎市、弁護士、税理士、司法書士、調停委員、行政書士、行政相談委員など

相談方法 弁護士、司法書士、税理士は事前予約制(10月12日(火)〜25日(月)各

12日(火)〜25日(月)各



世界の幽霊出現録

おしまさとこ
ブライアン・インズ著 大島聡子 訳
日経ナショナルジオグラフィック社
日経BPマーケティング(発売)

一般書のおすすめ

ひっかきファニー、ロチェスターのラップ音、幽霊船フライング・ダッチマン…。いつ、どんな場面で、どんな幽霊が現れ、何が起きたのか。紀元前から現代まで、各地に残る幽霊の目撃譚全65話を図版とともに収録する。 [TRC MARC]



わたしは夢を見つづける

ジャクリン・ウッドソン 作 さくまゆみこ 訳
小学館
対象 小学3年〜中学生

児童書のおすすめ

オハイオで生まれたが、わたしの血管の中にはサウスカロライナの物語も流れている。自由を求めて爆発していた南部。わたしたちには好きなところへ出かけたり、夢を見たりする権利がある。明日への希望をリアルに描く。[全米図書賞(2014年)コレクターズスコット・キング賞(2014年)E.B.ホワット賞] [TRC MARC]

ミニシアターを開催します

上映日 11月24日(水)
作品名 「恋に落ちたシェイクスピア」(日本語吹替 124分)
時間 開場 午前9時15分
開演 午前9時30分
会場 文化センター 研修室3
入場無料
定員 15人(当日受付・先着順)
※急遽中止になる場合には、図書館ホームページおよび館内掲示にてご案内します。ご理解ご協力をお願いします。

●利用時間

平日 9:30~19:00
土・日曜日 9:30~17:00

●読み聞かせ中止のお知らせ

毎週水・土曜日の読み聞かせは、新型コロナウイルス感染拡大防止のため、当面の間中止となります。再開のめどが立ちましたら、広報紙などでご案内します。



☎65-1122

11月の休館日

1日、3日、8日、
15日、22日、23日、
25日、29日

お知らせ

機関8組まで)。それ以外の機関は、当日直接会場へ。
注意事項 当日はマスクの着用、手指の消毒、検温への協力をお願いします。新型コロナウイルスの感染拡大状況によっては開催が中止となる場合があります。
申し込み・問い合わせ先 総務省 群馬行政監視行政相談センター
 ☎027(221)1100

行政書士・土地家屋調査士・司法書士による無料相談会を開催します

日時 10月30日(土)
 午前10時～午後4時
場所 J A 佐波伊勢崎本店
 (伊勢崎市連取町3096-1)
定員 先着20組
申し込み ①または②にてお申し込みください。
 ①次の事項を記載してFAXにてお申し込みください。氏名、住所、電話番号(連絡が取りやすいもの)、FAX番号
 ②直接電話にてお申し込みください。ただし、申込期間中午後4時～6時のみ対応させていただきます。
申込期間 10月10日(日)～27日(水)
申込先 群馬県行政書士会

【生活困窮者・ひきこもり】メール相談を行っています

対象者 ひきこもりや日々の生活でお悩みのご本人・ご家族対象
地域 県内の町村部
支援内容 ご本人・ご家族からメールでのご相談をお受けします。ご相談の内容によって、必要な支援機関におつなぎします。
問い合わせ先 群馬県社会福祉協議会
 ☎027-212-0011
 メール g-soudan@g-shakyo.or.jp



群馬県社会福祉協議会 メール相談

不正軽油の情報をお寄せください
 群馬県では不正軽油の情報窓口として不正軽油110番を設けています。
 軽油に灯油や重油を混ぜたり、灯油や重油をそのまま自動車や重油として使用すると地方税法違反となる場合があります。このような、不正軽油を製造・販売・使用していると思われる情報がありましたらお知らせください。
問い合わせ・連絡先 群馬県前橋行政県税事務所県税課 軽油広域調査係
 ☎(50) 35223

伊勢崎歯科医師会主催 歯科保健図画ポスター・標語展
 伊勢崎佐波地区の小・中学校の代表者が描いた、むし歯予防の図画ポスター・標語展を開催します。
展示期日 11月5日(金)～10日(水)
場所 スマート伊勢崎3階パークストリート
 ※最終日は午後5時まで。また、伊勢崎歯科医師会ホームページ内でも展示しています。
問い合わせ先 伊勢崎歯科医師会
 ☎(23) 2772
 伊勢崎歯科医師会ホームページ

EVENT INFORMATION

クリスマスファミリーショー 劇団ポプラ オズの魔法使い 2.5次元舞台! プロジェクションマッピング ファンタジーミュージカル

12月19日(日) 午後2時 開演(午後1時30分 開場)
 「にしきのホール」(大ホール)
全指定席 一般2,000円 3歳以上中学生以下1,000円
 世界中で愛されている「オズの魔法使い」。今回は2.5次元舞台、プロジェクションマッピングを使用し、今までにないスケールでお楽しみいただけます。
10月9日(土) チケット発売開始!!



セルゲイ・レーディキン ピアノリサイタル 華麗なるショパンと躍動のロシア

2022年1月16日(日) 午後2時 開演(午後1時30分 開場) 「にしきのホール」(大ホール)
全指定席 一般3,500円 ペア券6,000円
高校生以下2,000円(※未就学児入場不可) **チケット好評予約受付中!!**
 チャイコフスキー国際コンクール第3位入賞以来、巨匠ゲルギエフや数々のオーケストラと共演! また、2021年エリザベト王妃国際コンクール第2位入賞。研ぎ澄まされた感性、生彩を放つ音色。成熟し、深みを増すロシアの俊英が描く「展覧会の絵」!!
【予定曲目】ムソルグスキー:「展覧会の絵」、ショパン:バラード第1番短調op.23、ラフマニノフ:前奏曲「鐘」嬰ハ短調op.3-2 他 (共催/光藍社)



※ソーシャルディスタンス確保のため座席の間隔を空けての配席となります。

※イベント・講演会などは新型コロナウイルス感染症予防対策を講じて行いますが、状況により中止になる場合があります。

EVENT INFORMATION
 文化センター

(公財) 玉村町文化振興財団
 ☎95-0900
 (月曜祝日休館)

各種健診・相談事業

健診・相談名	月 日	対象者・申込方法	受付時間
4か月児健診	11月16日(火)	令和3年7月生	午後 ※個人通知を ご確認ください
	11月25日(木)		
10か月児健診	11月18日(木)	令和3年1月生	
	11月30日(火)		
歯っぴいスマイル相談	11月22日(月)	令和2年8月生	午前 ※個人通知をご確認ください
1歳6か月児健診	12月22日(水)※	令和2年3月生	午後 ※個人通知を ご確認ください
2歳児歯科健診	11月4日(木)	令和元年8月生	
3歳児健診	11月10日(水)	平成30年8月生	
子育て・離乳食相談	11月8日(月)	事前に電話予約 ※完全予約制	午前・午後 ※予約時に要相談
はじめての離乳食講習会	11月16日(火)	離乳食を開始する時期のお子さんと保護者前日までに予約	午前 ※予約時に要相談
のびやか発達相談	月1回実施。日時については、電話予約時に相談		

※保健センター改修工事のため11月17日(水)に予定していた1歳6か月健診は、12月22日(水)へ変更となります。

パパママ教室(要予約)

日時 12月3日(金)午後6時45分～9時
 場所 保健センター 受付時間 午後6時30分～6時45分
 内容 妊婦体験・ビデオ上映・ミニ講話・赤ちゃんの沐浴実習
 持ち物 母子手帳・動きやすい服装
 定員 12組(ご夫婦で参加してください)
 申し込み 11月26日(金)までに来所または電話予約

毎月第1日曜日は「健康の日」です。家族そろって、健康づくりに取り組みましょう。

毎月19日は「いただきますの日」～食卓は豊かな心と体をはぐくみます～



各種健診のお知らせ

保健センター ☎64-7706

母親学級(要予約)※1コース2日間

【1日目】 11月2日(火)

内容 自己紹介、赤ちゃんのお世話と沐浴
 持ち物 母子手帳、筆記用具、飲み物(水分補給用)

【2日目】 11月19日(金)

内容 母と子のお口の健康、妊娠中の栄養、お産の経過と呼吸法、子育て支援センター見学(希望者のみ)
 持ち物 母子手帳、初日に配布したテキスト、楽な服装(ズボン)、飲み物(水分補給用)

受付時間 午前9時20分～9時30分

時間 午前9時30分～正午

場所 保健センター

申し込み 10月26日(火)までに来所または電話予約

※新型コロナウイルス感染症の拡大状況により、各種健診・相談事業を変更または中止する可能性があります。ご理解とご協力をお願いします。

令和3年度

玉村町ウォーキング大会中止のお知らせ

新型コロナウイルス感染症の感染拡大防止の観点から、今年度も昨年度に引き続きウォーキング大会を中止とすることが決まりました。

毎年ウォーキング大会を楽しみにご参加をいただいている町民の皆さんには、ご迷惑をおかけしますが、ガイドラインに沿った感染予防対策に万全を期することが困難なことから町民の皆さんの健康、安全を第一に考慮し、開催中止の判断とさせていただきます。

ご理解くださいますようお願いいたします。

保健センター改修工事による、健診日程の変更と工事個所の閉鎖のご案内

10月下旬から11月にかけて、保健センターの改修工事を下記のとおり実施しています。健診日程の変更などでご不便をおかけしますが、よろしく申し上げます。

日程	工事場所
10月29日(金)～ 11月7日(日)	保健センター2階
11月12日(金)～ 11月23日(火)	保健センター1階 ※入口が閉鎖されます。役場正面入口よりお入りください。
11月20日(土)～ 11月29日(月)	保健センター調理室

おくやみ (敬称略)

地区	死亡者氏名	年齢
上新田	原 幸子	96
箱石	軽部 哲也	39
福島	宮下 史郎	85
板井	関 八重子	86
下新田	秋山 孝之	80
原森	大竹 春美	64
角 湊	新井 裕	89
中樋越	長谷川 寛	82
上茂木	小坂よし江	92
福島	宮下 静枝	95
中樋越	峯岸 菊枝	95

誕生 (届け出順・敬称略)

地区	出生児名	生
川井	嶋田 綺花	♥ 7/28
飯塚	塩野 葵晴	7/30
下新田	新井 希依	♥ 7/29
下新田	野村 樹一	8/2
五料	大澤 唯花	♥ 8/1
板井	池口 禅之介	8/2
飯塚	長尾 蘭	♥ 8/4
藤川	横山 海斗	8/5
下茂木	小松 希帆	♥ 8/9

板井	白井 実菜	♥ 8/3
中樋越	山崎 莉子	♥ 8/12
福島	後藤 遼多	8/10
福島	小俣 湊	8/14
上福島	小畑 一晴	8/20
福島	樋口 葵一	8/26
板井	大堀 伶輔	8/29

♥ は女の子

誕生・おくやみのコーナーに掲載を希望されない人は、届け出のときにお申し出ください。

人口 令和3年9月1日現在

人口	36,151人 (-39)	男	17,963人 (-17)
世帯数	15,846戸 (±0)	女	18,188人 (-22)
(±) は前月比			

訂正とお詫び

9月号P5の写真の説明に誤りがありました。訂正してお詫びします。

[誤] 教育長からの委嘱の様子

[正] 社会教育委員からの提言書提出の様子

今月の納期

町県民税3期、国民健康保険税4期、介護保険料7期、後期高齢者保険料4期
納期限は11月1日(月)です

★納税等に便利な口座振替をご利用ください

手続きは、町内各金融機関・農協・郵便局・役場
税務課等でできます。印鑑・口座番号が必要です。

税務課 ☎64-7704

子ども医療電話相談 #8000番

相談受付時間 月～土 午後6時～翌午前8時 日・祝日 午前8時～翌午前8時

小児夜間・休日診療

当番日	診療時間	病院
月～土曜日	午後8時～11時	伊勢崎佐波 医師会病院 (☎24-0111)
日曜日、祝日	午前9時～午後5時	伊勢崎市民病院 (☎25-5022)
	午後5時～翌午前8時30分	

休日歯科診療

伊勢崎歯科医師会休日歯科診療所
伊勢崎市上泉町151 伊勢崎市社会福祉会館3階
☎23-2772
午前10時～正午、午後1時～3時
※受け付けは午後2時30分まで

休日・夜間診療

伊勢崎佐波医師会病院
伊勢崎市下植木町481 ☎24-0111
・平日(月～土曜日)夜間・早朝 午後6時～翌午前8時30分
・休日(日、祝日) 午前8時30分～翌午前8時30分

思いを話してみませんか? — こころの健康相談 —

精神科医によるこころの相談を実施しています。こころの悩みについて、ご本人やご家族からのご相談に応じます。
日時: ご予約時にお知らせいたします。

予約方法: 保健センター(☎64-7706)へ電話でご予約ください。

心配ごと相談(予約制)

申込先 社会福祉協議会
☎65-8864 ☎65-9666

①法律相談・人権相談

対象 ・家庭内での心配ごとや、ご近所でのめめごとでお困りの人
・人権を脅かされて悩んでいる人

期日 11月5日(金)[弁護士相談あり]、15日(月)、25日(木)

②行政相談 (行政相談委員が対応します)

対象 国や県、町、公団などの仕事に対し、意見や要望、苦情がある人

期日 11月25日(木)

①②時間 午前9時～正午

①②場所 社会福祉協議会事務局(まちなか交流館)

①②定員 8組(定員になり次第締め切り)

※新型コロナウイルス感染症拡大防止のため、相談が中止になることがあります。

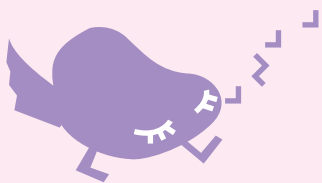

おおきくなあれ

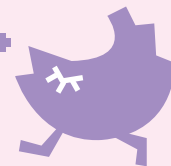

みやざき まれ
宮崎 希ちゃん

令和2年10月19日生まれ

潤也さんと里奈さんの長女。

お誕生日おめでとう♡
パパとママは希ちゃん
の笑顔が大好きです。お兄
ちゃんといっぱい遊んで
毎日楽しく過ごそうね！



かとう りつき
加藤 立結ちゃん

令和2年10月31日生まれ

健志さんと恵美さんの長男。1歳のお誕生日おめで
どう！ 積み木大好き
笑顔が素敵なりっくん◎
生まれて来てくれてあり
がとう♡ いっぱい食べ
て大きくなあれ！



はくた あおと
伯田 蒼和ちゃん

令和2年10月1日生まれ

匠平さんと絵里佳さんの
長男。1歳のお誕生日お
めでとう！ いつも元気
で笑顔が可愛い蒼和♡
生まれてきてくれてあり
がとう♪ これからもす
くすく大きくなあれ☆

たまや
玉谷 すみれちゃん

令和2年10月2日生まれ

初さんと麻美さんの次女。
1歳の誕生日おめでとう
♪ 生まれてきてくれて
ありがとう♡ 我が家
のアイドルすみれちゃん◎
お姉ちゃんと仲良くいっ
ぱい遊ぼうね♪



かとう そらね
加藤 空音ちゃん

令和2年10月6日生まれ

崇宏さんと沙織さんの長
女。1歳のお誕生日おめ
でどう！ 笑顔いっぱい
のそらちゃん♡ いつも
癒しをありがとう♡ 兄
妹で仲良く元気に大き
くなってね◎



よしだ まひる
吉田 茉優ちゃん

令和2年10月19日生まれ

恵祐さんと紀子さんの長
女。1歳のお誕生日おめで
どう。毎日かわいいたく
さんの笑顔がありがとう。
これからも元気いっぱい
育ててね。



おおもり ゆうと
大森 悠叶ちゃん

令和2年10月22日生まれ

剛茂さんと枝理子さんの
長男。甘えん坊のゆうた
ん、1歳おめでとう☆
色んなことに興味津々!!
沢山学んでのびのび育っ
てね。いつも見守って
るよ♪

おおきくなあれ募集

12月に1歳の誕生日を迎える、町内にお住まいのお子
さんを募集しています。【応募者多数の場合は抽選】

申込方法 ①保護者(ご両親)の氏名 ②住所 ③電話番号
④お子さんの氏名(ふりがな) ⑤生年月日 ⑥続柄
⑦60文字以内のコメントを記入、写真(3MB以内) 添
付の上、件名を「おおきくなあれ」としてメールを送信し
てください。 kouhou@town.tamamura.lg.jp

募集期限 10月29日(金)

※申込後、数日以内に受付確認メールが届
かない場合は企画課(☎64-7711)へ電
話連絡をお願いします。



表紙のことば

か。様子には、約100年前の
様子に思いをはせて
みてはどうでしょう

貴重な建造物
小泉地区にある重田家
住宅は、明治から昭和に
かけての医家の暮らしを
知ることができる貴重な
建造物です。昭和2年に
玉村町域で電話が開
通した際唯一の加入
者だったそうです。
現在建物は非公開で
すが、これから公開
されるようになった
場合には、足をはこ
び、約100年前の