

町の情報誌

広報

たまむら

TAMAMURA

8

2020(令和2)年
No.591

★玉村カレー
おいしくできたよ★

主な内容

●Contents

令和3年度の幼稚園・保育所などの利用申し込みを受け付けます P2~3

結核・肺がん検診、国保特定健診 実施のお知らせ P4

利根川(板井)の河川監視カメラ画像が見られるようになりました P5

町のわだい P8~9 みんなが主役 P10~11

子育て応援コーナー P16 お知らせ P18~21

令和3年度の 幼稚園・保育所などの利用申し込みを受け付けます

学校教育課 ☎ 64-7713 / 子ども育成課 ☎ 64-7719

幼稚園、保育所、認定こども園などの施設を利用するには、町の認定を受ける必要があります（新制度に移行していない幼稚園を除く）。認定には3つの認定区分があります。

《3つの認定区分》 ※保育認定は、保育の必要量の認定も行います。

1号認定(教育標準時間認定)

お子さんが満3歳以上で、教育を希望する場合
○利用先：幼稚園、認定こども園

2号認定(満3歳以上・保育認定)

お子さんが満3歳以上で、保育を必要とする場合
○利用先：保育所、認定こども園

3号認定(満3歳未満・保育認定)

お子さんが満3歳未満で、保育を必要とする場合
○利用先：保育所、認定こども園、地域型保育

《玉村町の保育所・認定こども園（2号、3号認定一覧）》

区分	施設	定員 (人)	開所時間		受入月齢	所在地 電話番号
			平日開所時間	土曜日開所時間		
公立	第1保育所	220	午前7時～午後7時	午前7時～午後1時	4カ月目から	下新田176 ☎65-2565
	第2保育所	140	午前7時30分 ～午後6時30分	午前7時30分 ～午後1時		角淵5109 ☎65-2566
	第3保育所	110	午前7時～午後7時	午前7時～午後1時		樋越904 ☎65-2567
	第4保育所	180	午前7時～午後7時	午前7時～午後1時		飯倉70 ☎65-2564
	第5保育所	110	午前7時30分 ～午後6時30分	午前7時30分 ～午後1時	2歳児から	福島31-1 ☎65-5000
私立	にしきの保育園	90	午前7時～午後7時	午前7時～午後7時	3カ月目から	上之手1619-5 ☎75-1777
	にしきの保育園 よろくぶ(仮称)※	90	午前7時～午後7時	午前7時～午後7時		与六分134 ☎75-1777 (にしきの保育園内開所準備室)
	玉村おひさま保育園	60	午前7時～午後7時	午前7時～午後5時		上福島310-1 ☎61-7337
	たまむら直心保育園	110	午前7時～午後7時	午前7時～午後7時	後箇215-1 ☎30-2115	
	フェリーチェ 国際こども園	60	午前7時30分 ～午後7時	午前7時30分 ～午後3時30分	12カ月目から	飯塚328 ☎75-6600
	認定こども園 マーガレット幼稚園	50	午前7時30分 ～午後6時30分	午前7時30分 ～午後5時30分		南玉758 ☎65-2120

※令和3年4月1日開所予定。

● 町立幼稚園（1号認定） 玉村幼稚園 ☎65-7701 ●

募集園児数 玉村町在住の3歳児 60人（2学級）（平成29年4月2日～平成30年4月1日生まれ）
※4・5歳につきましても若干名募集します。

募集期間 令和2年9月1日（火）～11日（金）の土・日曜日を除く9日間

申込方法 玉村幼稚園にて、上記の期間に願書の配布、受け付けをします。必要事項をご記入の上、提出してください。受付時間は午前9時～午後4時までです。なお、印鑑をお持ちいただければ、その場で記入していただき申し込みが完了します。

その他 希望者が定員を超過した場合は、後日抽選にて入園を決定させていただきます。すでに兄弟が入園していて令和3年度、園に継続して在籍する場合は、入園を考慮します。

● 私立幼稚園、認定こども園（1号認定） ●

申込期間など、施設ごとに異なりますので、直接お問い合わせください。

● 保育所、認定こども園（2号、3号認定） 子ども育成課 ☎64-7719 ●

申込期間 9月1日（火）～30日（水） ※土・日曜日、祝日を除く。
その後も申し込みを受け付けますが、入所が難しい場合があります。

申込方法 **新規入所希望の児童** ➡ **提出先：子ども育成課**

子ども育成課および各保育所に用意してある申請書類を記入の上、関係書類を添えて提出してください。申請書類の配布は9月1日からです。

※産休・育休・病休などの休暇明けで仕事に復帰するなど、年度途中での利用を希望する場合も申し込んでください。なお、妊娠中で令和3年度中の利用を希望する場合も申し込みできます。

在所中の児童 ➡ **提出先：利用中の保育所**

保育所を通じて申請書類をお渡しします。 ※町外の施設を利用中の人は個別にご案内します。

利用基準 ○町内に居住し、住民登録をしている0～5歳児の子ども
○保育所での集団生活に支障のない児童であること
○保護者が次のいずれかの事情にある場合
①家庭の外で仕事をしている場合 ②家庭で児童と離れて、日常の家事以外の仕事をしている場合 ③出産の前後、病気、負傷、心身に障害があるなどの場合 ④長期にわたる病人や心身に障害がある人がいるため、いつもその看護や介護にあっている場合
⑤震災、風水害、火災などの災害復旧にあっている場合 ⑥求職活動する場合 ⑦就学する場合 ⑧虐待やDVのおそれがある場合 ⑨育児休業取得中に、既に保育を利用している子どもがいて継続利用が必要な場合 ⑩その他、町が認める場合

利用決定 保育の必要性があるかどうかを審査し、認定・利用調整を行い、利用決定します。希望者が多数の場合、勤務条件などにより希望の保育所を利用できない場合があります。

※募集の詳細については、「令和3年度玉村町保育関係施設利用案内」（9月1日から配布）をご覧ください。

結核・肺がん検診、国保特定健診 実施のお知らせ

保健センター ☎64-7706

新型コロナウイルス感染症拡大防止のため、4月～7月までの結核・肺がん検診、国保特定健診を全て延期しましたが、**9月から下記の日程で実施**しますので、ご案内します。

なお、保健センターが会場の結核・肺がん検診実施日では、**同時に、国保特定健診を実施**しています。

結核・肺がん（レントゲン）検診日程

検診日	受付時間	会場	検診日	受付時間	会場	
9月 8日(火) ※リフト車	午前 8時30分～10時30分	保健センター	11月19日(木) ※公民館のみ	午前 9時00分～ 9時30分	上福島公民館	
	午前11時00分～11時45分	上之手公民館		午前10時00分～10時30分	斎田公民館	
	午後 1時30分～ 3時00分	保健センター		午前11時00分～11時45分	板井西部公民館	
9月25日(金)	午前 8時30分～10時30分	保健センター	11月25日(水) ※公民館のみ	午前 9時00分～ 9時30分	川井公民館	
	午前11時00分～11時45分	角淵公民館		午前10時00分～10時30分	飯倉公民館	
	午後 1時30分～ 3時00分	保健センター		午前11時00分～11時45分	五料公民館	
	午後 3時30分～ 4時00分	福島公民館		午後 1時30分～ 2時15分	南玉公民館	
9月27日(日) ※リフト車	午前 8時30分～10時30分	保健センター	12月 7日(月)	午前 8時30分～10時30分	保健センター	
	午後 1時30分～ 3時00分			午後11時00分～11時45分	箱石公民館	
10月 8日(木)	午前 8時30分～10時30分	保健センター		午後 1時30分～ 2時00分	中樋越公民館	
	午前11時00分～11時45分	箇茂木集会場	午後 2時30分～ 3時15分	原森公民館		
	午後 1時30分～ 2時00分	飯塚公民館	1月22日(金) ※リフト車	午前 8時30分～10時30分	保健センター	
午後 2時30分～ 3時00分	藤川公民館	午後 1時30分～ 3時00分				
10月 9日(金)	午前 8時30分～10時30分	保健センター	1月26日(火)	午前 8時30分～10時30分		保健センター
	午前11時00分～11時45分	上新田公民館	午後 1時30分～ 3時00分			
10月 9日(金)	午後 1時30分～ 3時00分	保健センター	2月 1日(月)	午前 8時30分～10時30分	保健センター	
				午後 1時30分～ 3時00分		

- **リフト配車日** ● 【上之手公民館】 9月 8日(火) 午前11時30分～正午
【保健センター】 9月27日(日)・令和3年1月22日(金) 午前10時30分～11時
◆リフト車利用希望の人は、あらかじめ保健センターまでご連絡ください。
- **持 ち 物** ● 結核・肺がん検診：受診シール 国保特定健診：国保特定健診受診票、国保保険証
- **自己負担額** ● 無料 ※申し込みは不要です。直接、会場へお越しください。

新型コロナウイルス感染症対策にご協力をお願いします

次の症状がある人は、受診をお断りしていますので、体調が回復してから受診してください。

- ①風邪の症状が続いている人
- ②37.5℃以上の発熱、咳、息苦しさ、体のだるさ、のどの痛み、鼻水、頭痛、関節・筋肉痛、下痢、吐き気、味覚嗅覚の異常などの症状がある人
- ③過去2週間以内に37.5℃以上の発熱のあった人
- ④2週間以内に海外への渡航歴がある人、およびその家族や職場で渡航歴のある人と接触した人
- ⑤新型コロナウイルス患者や、その疑いがある患者と濃厚接触の可能性があり、経過観察をしている人

★ 受診の際のお願い ★

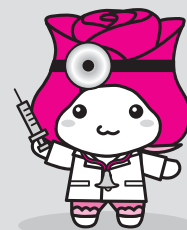

利根川(板井)の河川監視カメラ画像が見られるようになりました

環境安全課 ☎64-7708

群馬県が、板井銀輪橋に利根川の様子を確認するための河川監視カメラを設置しました。パソコン・スマートフォンで豪雨・台風等による利根川の水位等をリアルタイムで確認することが出来ますので、避難の判断等にお役立てください。カメラ画像は下記から見る事ができます。

なお、利根川には上福島(福島橋)、五料(五料橋)、烏川には下茂木、岩鼻(高崎)にも監視カメラがあり、それぞれカメラ画像や水位等を見ることができます。ぜひ「お気に入り」に登録をお願いします。



板井銀輪橋からのカメラ画像

川の防災情報(リンク先:国土交通省)



板井、五料、下茂木、岩鼻の画像はこちらから

パソコンから
<https://k.river.go.jp/>

群馬県水位情報(リンク先:群馬県水位雨量情報ページ)



上福島の画像はこちらから

パソコンから
<http://www.uryou-gunma.jp/>

災害に強いまちづくり講演会開催のご案内

環境安全課 ☎64-7708

演 題 「今求められる命を守る主体性」

日 時 9月5日(土) 午後2時 開演
[午後1時30分開場]

開催場所 文化センター 大ホール

対 象 町内在住在勤の人、
地域防災に携わっている人



[講演者] 片田 敏孝氏
東京大学大学院情報学環 特任教授

災害への危機管理対応、災害情報伝達、防災教育、避難誘導策のあり方等についての研究、地域での防災活動を全国各地で展開、平成24年には、防災の功労者として2つの内閣総理大臣表彰を受賞している。

※新型コロナウイルス感染症の状況により、中止または延期になる場合があります。

※新型コロナウイルス感染症対策の一環として、受付にて非接触型温度計による体温測定およびお名前、ご連絡先、当日の健康状態をご記入いただきます。また、ご来場の際は必ずマスクの着用をお願いします。



令和元年 台風19号の被害状況(川井)



増水した烏川(岩倉橋)

健康の森児童館リニューアルオープンのお知らせ

子ども育成課 ☎64-7719

健康の森児童館は約3カ月にわたる改修工事が予定どおり完了し、8月1日からリニューアルオープンします。雨の日でも遊べるボルダリングなどの室内遊具、乳幼児でも安心して遊べる乳幼児専用室、また授乳室や相談室なども設置しました。指定管理者による運営となり、日曜日や祝日も開館します（月曜定休）。より快適で利用しやすく生まれ変わった健康の森児童館へぜひ遊びに来てください。

開館時間 午前10時～午後6時まで

電話番号 ☎64-6600

休館日 月曜日および年末年始
(12月29日から翌年1月3日まで)

指定管理者 NPO法人 おたがいさま

※新型コロナウイルス感染症拡大防止のため、利用人数を制限させていただく場合があります。



『なんでも福祉相談』 はじまっています

「なんでも福祉相談」は、役場と社会福祉法人が協力し、どこに相談したらよいか分からないといった地域の人の生活や、福祉に関する困りごとを受け止める役割を担います。下記の窓口へ、お気軽にお問い合わせください（来所も可）。

費用は無料です。ご相談は本人でなくても構いません。



町内5つの窓口

窓 口		電話番号	受付時間
1	玉村町役場	健康福祉課 (役場1階③番窓口)	午前8時30分～ 午後5時15分
		子ども育成課 (役場3階②番窓口)	
2	(社) 玉風会 [住所] 飯倉59 にしきの園	☎64-6666	午前8時30分～ 午後5時30分
3	(社) グリーンハート [住所] 上新田640-1 タマビレッジ	☎30-2311	
4	(社) 玉村町社会福祉協議会 [住所] 下新田602 まちなか交流館	☎65-8864	午前8時30分～ 午後5時15分
5	障害者福祉センターのばら [住所] 福島965	☎64-5811	

※土・日曜日、祝日を除く

令和2年度 フロア教室(第2期)募集案内

B&G海洋センター
☎ 64-5311

- 申込日時** 玉村町在住の人は8月30日(日)より、すべての地域の人は9月3日(木)から受付開始します。
午前10時～午後8時の間で海洋センター窓口へ参加費、印鑑を持参の上、お申し込みください。なお、申込書を持ち帰ることはできません。(先着順、定員締切)
9月5日(土)までは一人一教室(本人・家族のみ) 9月6日(日)から複数の申し込みができます。
※申し込み締切は9月20日(日)までとなります。
※申込者が7人以下の場合、教室の開催を中止する場合があります。
- 参加費** 3,410円(11回コース) ※キャンセル返金は9月20日(日)までとなります。
特典：複数の教室参加者は2教室目以降の参加費が1,000円割引になります！！
※2教室目以降申し込みの際は、1教室申込時の領収証を持参ください。
- 施設使用料** 大人：町内320円、町外480円 高校生以下：町内100円、町外150円
※参加者以外の入室はご遠慮ください。

教室名	内 容	期 間	時 間
ダンベル体操 (火) 定員20人	軽いダンベルを使い体操やリズムに合わせてのウォーキングです。 11/3 休み	10/6~12/22 火曜日	10:15~11:15
フラダンス (火) 定員20人	穏やかなハワイアンソングのリズムに合わせて体を動かします。 11/3 休み		11:30~12:30
バランスヨガ (火・木) 定員各20人	肩甲骨や骨盤を調整し、きれいな姿勢を目指します。 火曜日：11/3 休み	10/6~12/22 火曜日	13:30~14:30
		10/1~12/10 木曜日	
はじめてピラティス (火) 定員20人	胸式呼吸によるストレッチ中心の運動です。負荷の少ない動きで体の奥の筋肉を鍛えます。 11/3 休み		15:00~16:00
ZUMBA (火) 定員20人	ラテン系の音楽に合わせて体を動かします。 11/3 休み	10/6~12/22 火曜日	16:10~17:10
簡単エアロ&筋トレ (火) 定員20人	シンプルな動きが中心のエアロビクスと筋トレです。楽しみながら体づくりをしましょう。 11/3 休み		17:45~18:30
エアロビクス (水・木) 定員各20人	基本動作を中心に音楽に合わせて楽しみながら動きます。	9/30~12/9 水曜日	10:30~11:15
		10/1~12/10 木曜日	19:30~20:15
太極拳 (水) 定員15人	24式太極拳をやさしく学びます。		11:30~12:30
骨盤調整ヨガ (水) 定員20人	腰椎、骨盤体操で体を軽くしましょう。	9/30~12/9 水曜日	13:30~14:30
いすヨガ (水) 定員20人	椅子に座っておこなうので初心者の方、膝、腰が痛い方でも無理なく楽しめます。ゆったりとした呼吸に意識を向ける事で、自律神経や血圧の安定、不眠などの症状にも効果的です。		14:45~15:45
気 功 (木) 定員各20人	経絡の流れで気を導き自然治癒力を高めます。		15:00~16:00
ZUMBA GOLD (木) 定員20人	ズンパの初心者向け教室です。ラテンの音楽で楽しくおどりましょう。	10/1~12/10 木曜日	16:15~17:15
BOKWA (木) 定員20人	軽快な音楽に合わせてステップ。誰でも楽しくエクササイズ。		17:30~18:30
ムーブストレッチ (火・木・金・日) 定員各20人	リズムカルな動的ストレッチです。速やかにコリを取り有酸素運動にもなります。 火曜日：11/3 休み	10/6~12/22 火曜日	19:30~20:30
		10/1~12/10 木曜日	
		10/2~12/11 金曜日	10:15~11:15
		10/4~12/13 日曜日	18:00~19:00
ゆっくりムーブストレッチ (木・金) 定員各20人	動きながらのストレッチです。固まった身体をほぐし、程よく筋肉を使うので気持ちよく汗をかけます。	10/1~12/10 木曜日	11:30~12:30
		10/2~12/11 金曜日	
アンチエイジングストレッチ (金) 定員各20人	セルフケア・ストレッチで体の歪みを整えます。腰痛、肩こり、膝痛、スタイルアップにも適した教室です。		13:30~14:30
			19:30~20:30
やさしいピラティス (金) 定員25人	身体の内側(体幹)を引き締め、姿勢を整える運動です。(腰痛体操)	10/2~12/11 金曜日	15:00~16:00
キッズエアロ (金) 定員20人	リズム感の習得と体力づくりに始めてみませんか。 (対象：年少~小学生)		17:30~18:30
ヨガトレ (土) 定員20人	初心者向きの内容で気軽に参加できます。楽しく筋力アップ&柔軟性向上を目指します。		10:30~11:15
きれいになるヨガ (土) 定員20人	動きながら呼吸を意識し一つ一つポーズを行い心と体をつなげます。	10/3~12/12 土曜日	11:30~12:30
美・姿勢Yoga (土) 定員20人	美しく正しい姿勢でアンチエイジング(若返り)運氣も上昇していきます。		19:30~20:30
経絡ヨガ (日) 定員20人	気の流れを良くするシークエンスで自然治癒力を高めるヨガ。	10/4~12/13 日曜日	10:30~11:30

教育振興へ寄附

株式会社 群馬銀行 様 [株式会社 ダイテック 様 SDGs 私募債発行記念] から、教育振興のため10万円のご寄附をいただきました。
大変ありがとうございました。



環境活動が表彰

岩倉自然公園水辺の森を愛する会が、群馬銀行環境財団が主催する第23回環境財団賞を受賞し、町長へ報告しました。公園内の草刈りやゴミ拾いなど環境整備・保全の他、自然を活かしたイベントを開催するなど多岐にわたる活動が評価されました。



箱石にそばの花

6月中旬、箱石地区で白いそばの花が咲きました。このそば畑は、株式会社ケア環境研究所（ケアコム）が取り組む、高齢者の健康を農業で支えるプロジェクトによるものです。刈り入れされ、おいしいそばとして販売されるそうです。



烏川を共同点検

烏川における洪水に対するリスクが高い箇所などの確認を行い、情報共有をするため、川井地区で地域住民や関係機関による点検が行われました。洪水想定区域や、水位情報の入手方法、重要水防箇所における水防活動の確認などが行われました。





箕輪 昭 様(上新田)から2万円を寄附していただきました。

新型コロナウイルス対策へあたたかいこころ

新型コロナウイルス感染症対策のため、町内および町外の団体・会社・個人の皆さんから多くのご支援をいただきましたので、先月号に引き続きご紹介いたします。ご支援いただいた皆さん、大変ありがとうございました。

○匿名の方から、マスク65枚を寄贈していただきました。

○匿名の方から、マスク200枚を寄贈していただきました。

○匿名の方から、ごみ収集従事者へのマスク・ゴム手袋購入のため1万円を寄附していただきました。



株式会社プラスW. UNIT(南玉)代表取締役 板垣 彰良 様から立体冷感マスク1,780枚を寄贈していただきました。



株式会社環境エージェンツ(上新田)代表取締役 林 真 様から役場1階窓口用パーテーション19枚(19区画分)を寄贈していただきました。



櫻井 喜泰 様(福島)から10万円、岩谷 香寿子 様(福島)から10万円の計20万円を寄附していただきました。



町内外の19社および個人1名から役場2階・3階窓口用パーテーション22枚(22区画分)を寄贈していただきました。



桐生信用金庫 桐玉会会長 井野 益美 様から23万2千円を寄附していただきました。

- 株式会社環境エージェンツ(上新田)代表取締役 林 真 様
- 関東化成株式会社(上之手) 代表取締役 田島 宏樹 様
- 株式会社Cocolo(八幡原) 代表取締役 小坂橋 貴行 様
- アイズ株式会社(上新田) 代表取締役 渡邊 孝宏 様
- 株式会社太陽電気(上之手) 代表取締役 松浦 晃 様
- 麵倶楽部(上新田) 代表 川端 初男 様
- 有限会社美創(下新田) 取締役 加賀美 圭介 様
- 五料産業株式会社(下新田) 代表取締役 土田 文月 様
- 有限会社温井技建(箱石) 代表 温井 義和 様
- 平形事務所(下新田) 司法書士 平形 金松 様

- 洪澤組(伊勢崎市) 代表 洪澤 和男 様
- 新光ビルサービス株式会社(前橋市) 代表取締役 戸塚 正男 様
- 株式会社滋野堤水堂(前橋市) 代表取締役 滋野 一馬 様
- もり歯科クリニック(上之手) 院長 松井 隆剛 様
- 株式会社高橋建築設計事務所(前橋市) 代表取締役 高橋 潤 様
- 蛭川建築設計事務所(上飯島) 所長 蛭川 清之 様
- 株式会社ユイ建築工房玉村アトリエ(板井) 代表 羽鳥 美子 様
- 小林利彦司法書士事務所(下新田) 司法書士 小林 利彦 様
- 石原仁税理士事務所(下新田) 税理士 石原 仁 様
- 匿名の方(個人)

みんなが主役

「自筆証書遺言書保管制度」の運用が始まりました

自筆証書遺言書の作成者本人が、法務局に設置される遺言書保管所に出向くことによって、遺言書の保管を申請することができる制度がこのたび開始されました。

紛失や亡失の防止や、第三者による破棄や改ざんといったおそれなくなり、遺言者が亡くなられた後の手続きとして、相続人等は、遺言書保管所に保管中の遺言書の内容の証明書を請求したり、遺言書の閲覧もできるといった、遺言者だけでなく相続人等にもメリットがある制度です。

また、この保管制度を利用した場合の自筆証書遺言書は、家庭裁判所における検認が不要となります。

自筆証書遺言書保管制度を利用（手続き）するには、法務局へ予約（予約システム、電話、窓口）をしていただくことが必要です。

本制度の利用に関する詳しいことは、法務省のホームページをご覧ください。か、法務局へお尋ねください。

問い合わせ先
前橋地方法務局伊勢崎支局
☎(25) 0758

全国一斉「子どもの人権110番」強化週間について

法務省および全国人権擁護委員連合会では、来る8月28日（金）から9月3日（木）までの一週間を「子どもの人権110番強化週間」として、いじめ・体罰・虐待など、子どもの人権に関する相談・悩みごとについての電話相談の取扱時間を延長します。

対応は人権擁護委員と法務局職員が当たり、秘密は固く守ります。

「子どもの人権110番」専用電話番号
全国共通 0120(007)110（通話料無料）

※IP電話からは接続できません。

受付時間

○月曜日から金曜日は午前8時30分～午後7時まで
○土曜日と日曜日は午前10時～午後5時まで

問い合わせ先
前橋地方法務局人権擁護課
☎027(221)446
6（代表）



ダイヤモンド婚（結婚60周年）・金婚（結婚50周年）の記念式典参加申込についてお知らせ

健康福祉課 ☎64-7721

【日時】11月18日（水） 午前10時～11時（予定）

【場所】文化センター 大ホール

対象者 玉村町在住で、次の期間に婚姻届を出されたご夫婦

申請方法

①平成30年度 実施分
【ダイヤモンド婚】昭和32年4月2日～昭和33年4月1日
【金婚】昭和42年4月2日～昭和43年4月1日

○式典に参加希望のご夫婦は、健康福祉課まで、お電話をお願いします。
○追って『申込書』と返信用封筒を郵送しますので、必要事項をご記入（住所・電話番号・お二人の氏名および個人情報の閲覧に関する署名・押印等）の上、ご返信ください。

②平成31年度 実施分
【ダイヤモンド婚】昭和33年4月2日～昭和34年4月1日
【金婚】昭和43年4月2日～昭和44年4月1日

申請期限 9月30日（水）

③令和2年度
【ダイヤモンド婚】昭和34年4月2日～昭和35年4月1日
【金婚】昭和44年4月2日～昭和45年4月1日

※他市町村に本籍がある人は、対象者ご本人が戸籍謄本を取得し、返信用封筒に申込書と取得していただいた戸籍謄本を同封してください。

※新型コロナウイルス感染の第二波、第三波の影響により式典中止の可能性もあります。

8月は経済産業省主唱の 電気使用安全月間です

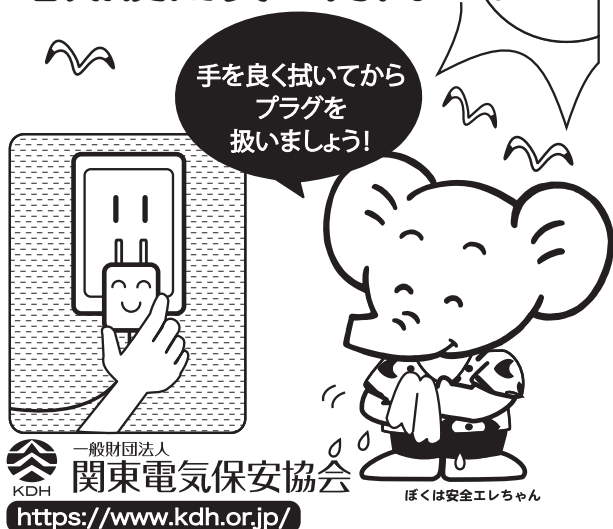

フードドライブを実施 します!

フードドライブとは、家庭で余っている食品を町内の子ども食堂や困っている人への支援に役立てる活動です。常温保存でき、賞味期限が2カ月以上ある未開封の食品がありましたら、ぜひご協力ください。また、食の支援が必要な人は、健康福祉課へご連絡ください。

● **受入期間** ●
8月17日(月)～20日(木)
午前10時～午後4時



● **収集場所** ●
玉村町ファミリー・サポート・センター
ふるハート交流館入り口(役場東となり)

主催 特定非営利活動法人
おたがいさま
☎75-5211
協力 健康福祉課



認定こども園

上武大学附属幼稚園

幼稚園体験

※要予約
17日締め切り

○8月19日(水) 11:00～11:40○

** JOBU夏まつり 2020 **

★ ミニゲーム・うちわ作り ★

幼稚園でお祭り気分を味わおう!!

★ 持ち物 ★

上履き(子ども)・スリッパ(保護者)、飲み物・手さげカバン(ビニール袋)、スプーン(かき氷を食べる用)

幼稚園説明会

※要予約
24日締め切り

○8月25日(火) 10:00～10:40○

9月1日(火)から 願書受付開始!



(満3歳児1号認定児は保育料無償化対象です。) 途中入園に関しても質問・相談を受け付けています。

★ 持ち物 ★ 上履き・スリッパ・飲み物・筆記用具

Point!!

遊びと学びを兼ね備えた教育保育『TOKKA(特別教育活動)』 広い園庭で丈夫な身体づくり、経験豊富な職員による少人数制1歳児クラス安全・衛生管理に努め子どもたちの健やかな成長を見守る保育を目指しています! ☆見学はいつでも可能です。お問い合わせください。



学校法人学文館 認定こども園 上武大学附属幼稚園

〒370-1301 群馬県高崎市新町3133

TEL 0274-42-1041 FAX 0274-42-6330



「心のバリアフリー」

◆ バリア（障壁）って何？

～多様な人がいることを考慮しない社会によって作り出されたもの～

バリアフリーという言葉は、道路や建築物の入口の段差など物理的なバリア（障壁）の除去という意味で使われてきましたが、現在では、障害のある人や高齢者だけでなく、あらゆる人の社会参加を困難にしているすべての分野でのバリア（障壁）の除去という意味で用いられています。

私たちが暮らす社会には多様な人々がいます。外見や性格、価値観、能力も人それぞれ違います。年齢や性別、国籍、仕事、受けてきた教育や宗教、育った環境なども様々です。

このように多様な人がいるにもかかわらず、多数を占める人に合わせて社会が作られてきました。多数を占める人たちにとっては不便でもなんでもないことが、少数の人たちにとっては、不便さや困難さを生むバリアとして存在しています。

政府広報オンラインより出典 https://www.gov-online.go.jp/list/ct1_jinken_bunka.html

◆ 心のバリアフリーって？

～困っている人に気づくこと、声をかけることから始まります～

意識上のバリアをなくすために大切なのが、一人ひとりの「心のバリアフリー」です。心のバリアフリーとは、バリアを感じている人の身になって考え、行動を起こすことです。

自分の周りには、どのようなバリアを感じている人がいるか、どのようなバリアフリーの工夫があるかに目を向けてみましょう。様々なバリアフリーの工夫に気づいたら、障害のある人などがそれを利用しやすいように配慮しましょう。

バリアがあって困っている人に気づいたときには、「私が〇〇しましょうか？」などと声をかけてみましょう。困っていそうだけれど、何に困っているのかわからない、またどんなことをすべきかわからないという場合もあります。そのような場合には、「何かお困りでしょうか？」「私ができることはありますか？」などと聞いてみましょう。

住民自治のまちづくり

企画課
☎64-7711

「ばる」は休館中もさまざまなサポートをしました

新型コロナウイルスの感染拡大防止のため、ふるハートホールとばるミーティングスペースは、3月11日から5月31日まで2カ月半にわたり休館となりました。休館中も「ばる」の業務は継続しており、いつもと違ったサポートを行いました。

○館内除菌・整備

○給食用牛乳配布の手伝い

町立小中学校が休校となり、給食用牛乳を提供している東毛酪農業協同組合から、町への牛乳の無料支援が行われ、町内福祉事業所、放課後児童クラブ、こども食堂などへの配布を「ばる」で行いました。

○県立女子大学生への生活支援

県外の移動が自粛され、地元へ帰れずアルバイトもできないような学生を支援するため、町では町内の農家や企業から、野菜やラーメン、レトルト食品などを提供していただき、学生へ無償で配布しました。

○再開への準備

「ばる」では、休館解除後の新型コロナウイルス対策を準備しました。

- ①消毒液の設置
- ②検温用の体温計を準備
- ③飛沫防止シートの設置
- ④注意喚起張紙

利用者の安全安心を第一に考え、さまざまな対策を準備しています。





退職金と税

退職に際して勤務先から支払われる退職手当等は、退職所得として所得税・住民税がかかります。

退職手当等の支払を受けるときまでに「退職所得の受給に関する申告書」を提出している人については、源泉徴収だけで課税関係が終了しますので、原則として確定申告をする必要はありません。

「退職所得の受給に関する申告書」を提出しない人で、退職所得に対する税額が源泉徴収された税額よりも少ない場合は、確定申告をすれば源泉徴収税額の還付を受けることができます。退職所得は、収入金額から退職所得控除額を差し引いた金額をさらに2分の1にした金額となります。

住民税は、前年中の所得について税額を計算することとなりますが、退職所得については、他の所得と分離して退職所得に対する税額を計算し、所得税と同様に支払額からその税金を天引きしていません。

年金と税

公的年金等や公的年金等以外の

年金を受け取ったときは、雑所得として所得税・住民税がかかります。

公的年金等とは、国民年金法、厚生年金保険法、共済組合法などの法律に基づく年金などをいいます。

公的年金等と公的年金等以外の年金では、次のとおり所得金額の計算方法が異なります。

公的年金等に係る雑所得の金額は、収入金額から、収入金額と年齢に応じて定められた「公的年金等控除額」を控除して計算します。

なお、公的年金等については、その支払いの際に源泉徴収が行われます。

一方、公的年金等以外の年金に係る雑所得の金額は、収入金額から保険料または掛金の総額を基礎として計算される必要経費を控除して計算します。

なお、遺族年金や国民年金法などによる障害年金は非課税所得となり、税金はかかりません。

※公的年金の収入金額が400万円以下で、かつ、公的年金に係る雑所得以外の各種の所得金額が20万円以下である場合には、確定申告は不要となります。(ただし、所得税の還付を受けるためには、確定申告書を提出する必要があります)

また、町・県民税の控除(扶養・生命保険・地震保険など)の適用を受ける場合は、住民税の申告が必要となります。

なお、所得税の確定申告をした人は、改めて住民税の申告書を提出する必要はありません。

国民年金

住民課高齢者医療年金係 ☎64-7702

国民年金保険料を前納できます — 口座振替がお得です —

国民年金の保険料には、一定期間の保険料をまとめて納めることができる前納制度があります。前納すると保険料が割引になります。

現金での納付を希望する人は「国民年金保険料納付案内書」に付いている「下期」の納付書(令和2年10月～令和3年3月の6カ月分をまとめて納付するとき使用)を使い、令和2年10月31日までに納めてください。

また、口座振替で6カ月分の保険料を前納すると、さらにお得です。口座振替で保険料の前納を希望する人は、8月末日までに金融機関または年金事務所へお申し出ください。お申し出の際には、①預貯金通帳、②預貯金通帳届出印、③基礎年金番号が分かるものをご持参ください。

なお、保険料を前納した期間中に、就職して厚生年

毎月現金で納める場合	16,540円×6カ月＝99,240円	
現金で前納する場合	98,430円	810円割引
口座振替で前納する場合	98,110円	1,130円割引

※6カ月分の保険料を前納する場合の割引額

金に加入するなどの理由により国民年金保険料を納める必要がなくなった場合には、それ以降の期間の保険料は還付されます。

付加保険料のご案内

将来、より高い老齢給付を受けるために、第1号被保険者(自営業者等)や65歳になるまでの任意加入被保険者は、ご希望により定額保険料に加えて月額400円の付加保険料を納めることができます。付加保険料を納める場合には、定額保険料を納める必要があります。付加保険料を納めると、将来、老齢基礎年金に加えて付加年金を受けられます。付加年金の計算式は次のとおりです。

$$\text{年金額} = 200\text{円} \times \text{付加保険料を納めた月数}$$

なお、国民年金基金に加入している人は、付加保険料を納めることができません。

付加年金の加入を希望する人は、年金手帳・印鑑をご持参の上、住民課高齢者医療年金係へお申し出ください。

問い合わせ先 前橋年金事務所 国民年金課
☎027-231-1706

教職員研修会 (ICTプチ体験会)

●「GIGAスクール構想」って?●

最近、新聞などで「GIGA (ギガ) スクール構想」という言葉を目にします。これは、文部科学省が学校へのICT導入を積極的に進めるために行っている取り組みです。その内容を簡単にまとめると、次のようになります。

- ◇1人1台のタブレットPCとインターネット環境を整備することで、子供たちの多様なニーズに合った学習を行える環境を実現すること。
- ◇先生方のこれまでの教育実践と最先端のICTとを合わせることで、先生と子供たちそれぞれの力を最大限に引き出すこと。

新型コロナウイルスで学校の臨時休業が長期化したこともあり、国や県はこの計画の早期実現を財政面でも後押ししています。玉村町では、全小中学校で子供たち全員が1人1台のタブレットPCを使えるよう、今年度中の整備を目指しています。

●先生方もICT活用の勉強●

玉村町では、先生方が授業の中でのICT活用を積極的に進めています。それによって、子供たちの興味をこれまで以上に引き出したり、考えを深めたりしています。ICTの活用がこれからさらに進むように、それぞれの小中学校では先生方が「ICTプチ体験会」と題した研修を行っています。校外から講師を招き、タブレットPCと大型モニタでできるさまざまな機能を実際に体験して学んでいます。黒板やノート中心のこれまでの授業ではできなかった新しい機能を知ったことで、自分の授業での具体的な生かし方を見つけ出す先生もいました。この研修は今後も続いていきます。



先生方も1人1台のタブレットPCを持参し、講師の説明で様々な機能を試してみました。



モデルを示しながら話す講師の言葉に真剣に耳を傾けています。



どの先生も意欲的で、先生同士で教え合ったり、講師に積極的に質問したりしていました。



子供側の立場になって、タブレットPCに手書きしています。



教 育 通 信

MANABIのひろば

玉村町教育相談室

子供の心の問題やことばや聞こえ、情緒面での心配、お子さんの教育等の悩みなど、一人で悩まずにお気軽にご相談ください。

月～金曜日 9:00～16:00

☎65-0081

来所相談も実施しています。

住所 下新田187番地

玉村町通級教室

ことばの誤り・ことばの繰り返し・ことばの発達が遅い・落ち着きがない・人とうまく関われない・学習に偏りがあるなどの相談や指導をする教室です。

月～金曜日 8:30～17:00

☎20-4500

玉村町ふれあい教室

学校に行きたくても行けずに困っている小中学生の不安や悩みを受け止め、心が触れ合う喜びを体験する場です。

月～金曜日 9:00～15:00

☎・☎65-0091



役場西側

みんなでつながり、みんなで育つ異年齢交流

玉村幼稚園

玉村幼稚園では年少児（3歳児）、年中児（4歳児）、年長児（5歳児）の3学年が一緒に生活をしています。

各保育室には年齢に応じた環境、遊戯室や園庭には全学年が楽しめる環境が構成されています。入園、進級当初は自分のクラスで遊ぶことが多い子供たちですが、園での新しい生活に慣れてくると少しずつ周りの様子に目が向くようになり、他クラスや他学年の友達の見まわしをしたり仲間に入って一緒に遊んだりするようになってきます。今年度は新型コロナウイルス感染症拡大防止のため、通常保育の始まりは6月になってしまいましたが、今ではどの学年の子も保育室や遊戯室、園庭を歩き来しながらいろいろな遊びを楽しんでいます。その中で、年上の子は年下の子と同じ目線になって遊び方やルールを教えたり、手本となって遊びを見せたりしています。年下の子はそんな姿に刺激を受け、『すごいなあ』『やってみたい』と憧れを抱きながら、今まで経験したことのない遊びに挑戦するようになってきました。

いろいろな形の積み木やブロックを工夫して組み合わせると大きな家や乗り物が作れること、園庭の木々や畑に目を向けると小さな生き物が発見できること、土と水を混ぜ合わせ、時間をかけて丁寧に丸めていくとき綺麗な団子が作れること。異年齢の子供同士が関わることで遊びが広がり、学びが深まります。また、相手に対する思いやりの気持ちや責任感、意欲や向上心など、心の育ちも期待できるのが異年齢交流です。

これからも、園児たちが共に創意工夫して遊びを作り出す面白さや協同して取り組む楽しさ、やり遂げた充実感を味わえるよう、年齢の枠を超えた交流を大切にしていきたいと考えています。



輝け! たまむらっ子

子育て応援コーナー

児童館トピックス

■ 今月は 上陽児童館 です ■



▲キラキラ★七夕飾りのできあがり!

7月3日に親子で短冊飾りを作りました。パネルシアターを観てイメージを膨らませてから織姫と彦星の短冊をつくりました。目や鼻や口を描き、和紙の折り紙を貼り着物に見立てミラーテープを貼り、とてもキラキラときれいな七夕飾りの完成!

すいかやおさかな、星などを付けた短冊には気持ちのこもったお願い事を書きました。みんなのお願い事が叶うといいですね☆



パネルシアター鑑賞

■ 9月の児童館の主な行事 ■

上陽児童館 ☎64-6565	くだものがり	9 / 9 (水) 10:45~
西児童館 ☎65-1137	たの かい お楽しみ会(ゲーム ※予約制)	9/16 (水) 10:45~
中央児童館 ☎64-1400	にじいろキャンディー	9/25 (金) 10:45~
南児童館 ☎64-7654	こうさく 工作(ぐるっとまわって ね~このめり)	9/25 (金) 10:45~
健康の森児童館 ☎64-6600	がつ にち 8月1日にリニューアルオープンしました (6ページ参照)	

ごあんない

上陽・西・中央・南児童館
 利用時間…平日 10:00~18:00
 土曜日 10:00~17:30
 休館日…日曜日・祝日・年末年始
 ※西児童館のみ土曜日も休館。
 ※臨時に休館する場合があります。

健康の森児童館

利用時間…10:00~18:00
 休館日…月曜日・年末年始

健康の森児童館について

詳しくは、
 こちらをご覧ください⇒



詳しいことは児童館だよりをご覧ください。直接お問い合わせください。

児童館トピックス

このゆび
こ~まれ



地域子育て支援センター

下新田176 (第1保育所内) ☎30-6601
 電子メール:kosodate@town.tamamura.lg.jp

☆9月の「あつまれ! ゼロ・ワンひろば」

日程 9月11日 (金)

☆9月の「たまたんサンデー」

「ミニえんにち」をします。おさかなすくい、お楽しみくじなどの予定です。

日時 9月27日 (日) 午前10時~午後1時

場所 地域子育て支援センター

参加者 町内在住の乳幼児の親子 25組

事前予約制 予約は地域子育て支援センターで9月1日 (火) から受け付けます。

参加費 無料

※予約数になり次第、受け付けは終了させていただきます。ご了承ください。

☆赤ちゃんの日

9月16日 (水) 終日 (この日は、生後8カ月までの赤ちゃんのみの利用になります)

対象 生後8カ月までの赤ちゃんと保護者

10時30分から11時30分まで、町保健師参加。午後は、絵本の読み聞かせをします。

※新型コロナウイルス感染症の状況によっては、中止になる場合があります。

Do sports!

町民一人1スポーツ
スポーツをしよう

令和2年度・令和3年度の玉村町スポーツ推進委員が決定しました

スポーツ推進委員会は、町民の皆さんへ生涯スポーツを推進し、体力・健康の保持増進を図り、体育・スポーツの振興に貢献することを目的とした団体で、玉村町教育委員会からの委嘱を受けたスポーツ推進委員を持って組織されています。

これまで、地域におけるスポーツ活動に親しんでいただくため、子どもから高齢者まで誰もが気軽に楽しめるスポーツであるシャフルボードやソフトバレーボールなど、さまざまな生涯スポーツの普及・啓発に取り組んできました。

今後もさまざまな生涯スポーツ事業の企画やニュースポーツの紹介、実技指導等の活動を実施するため、新しい情報や知識を習得して、地域における健康づくりや生涯スポーツ活動をサポートしていきたいと考えています。どうぞお気軽にお声がけください。

玉村町スポーツ推進委員会
会長 設楽 政江

玉村町スポーツ推進委員名簿

役職	氏名	経験年数	経験種目	地区
会長	設楽 政江	28	バレーボール・ユニホック・ソフトボール	第9ブロック(上樋越)
副会長	新井 政和	2	サッカー	第10ブロック(藤川)
副会長	森田 修一	2	野球	第4ブロック(角淵)
	関 稔	16	カヌー・スポレック・卓球	第5ブロック(上茂木)
	西方 朝雄	2	スキー・ゴルフ・登山	第7ブロック(南玉)
	藤井 裕二	0	テニス	第2ブロック(上新田)
	原田 貴敏	0	サッカー・野球・ゴルフ	第3ブロック(八幡原)
	大屋 仁司	0	バレーボール・スキー・銃剣道	第6ブロック(飯倉)
	宮下 茂夫	0	野球	第8ブロック(福島)
	新井 義則	0		第1ブロック(下新田)

主な活動内容

- 町民へのスポーツの実技指導
- スポーツに関する理解を深めること
- スポーツに関する行事または事業についての協力
- その他スポーツに関する指導および助言

活動の様子



シャフルボード



ソフトバレーボール



ラダーゲッター

スポーツ振興室(社会体育館内) ☎ 65-6537 ☎ 65-8919 午前9時～午後5時 休業日(土・日曜日、祝日)

広報の写真撮影にご協力ください

広報紙や町ホームページ、その他町の刊行物などに掲載するため、町内で行われるイベントなどで「広報たまむら」と掲載された腕章を着けて、写真撮影します。



着用する腕章

ご協力をお願いします。

お知らせ

玉村町役場 ☎ 65-2511(代) ☎ 65-2592

水道メーターを交換します

上下水道課 ☎(65) 6691

水道メーターは、計量法の規定により8年で交換が必要です。交換に該当するご家庭には、通知が送られますのでご確認ください。交換の際は、町指定の水道工事店がお伺いしますので、皆さんのご協力をお願いします。

交換期間

8月下旬～11月下旬

水防センターの使用を開始しました

環境安全課 ☎(64) 7708

玉村町水防センターは、災害に関する研修会や講習・会議等を行う会議室と、水害等に備えた資機材を保管するための備蓄倉庫を備えた地域防災の拠点です。会議室には、玉村町の災害に関するパネルや各種資料なども備えています。災害発生時は地域の防災拠点として活用し、平時には、自主防災組織等の地域住民の皆さんにも、水防・防災活動の学習、訓練の場として活用していただくことができます。なお、利用する場合は、利用期日の3開庁日前までに環

境安全課への申請が必要です。※申請書はダウンロードまたは、環境安全課窓口までお願いします。

所在地 川井238番地1
(JAしばね支店跡地)
利用可能時間 午前8時から午後9時まで

厚生労働省 新型コロナウイルス ウイルス接触確認アプリ (COCOA) について

保健センター ☎(64) 7706

「新型コロナウイルス接触確認アプリ (COCOA: COV ID-19 Contact Confirming Application)」が6月19日にリリースされました。このアプリは、利用者が新型コロナウイルス感染症の陽性者と接触した可能性がある場合に通知を受け取ることができます。ものであり、感染の可能性をいち早く知ることができます。それにより検査の受診など保健所のサポートを早く受けることや外出自粛など適切な行動を取ることができ、感染拡大の防止につながることが期待されます。なお、個人が特定される情報や、陽性者と接触者（接触の可能性があると通知を受けた者）との関係についての情

消費生活

豆知識

柔軟仕上げ剤のにおいについて

玉村町消費生活センター ☎20-4020

【事例1】他人の衣類から洗剤や洗濯物の柔軟仕上げ剤の強い香りが漂ってくると呼吸が苦しくなり鼻水が出るようになった。

【事例2】隣家の柔軟仕上げ剤の香料で頭痛がしたり食べ物の味が分からなくなってくる。窓を閉めても換気扇から入ってくる。アレルギーがあるので不安。香料成分を開示してほしい。

柔軟仕上げ剤は衣類の風合いを柔らかく保ったり、静電気防止効果があり、近年芳香性を工夫した商品が増える一方、においに関する申し出が全国的に増加しています。国民生活センターで商品テストを実施した所、微香タイプと香りの強いタイプの柔軟仕上げ剤をそれぞれ表示の2倍量使用すると、香りの強いタイプでは総揮発性有機化合物 (TVOC) は顕著に上昇しまし

たが、においの強さに明らかな差は認められませんでした。

自分が慣れたにおいは感じにくくなる傾向があり、徐々に柔軟仕上げ剤の使用量が増えてしまうことがあります。不快に感じたり体調を崩す人もいることを認識して適切な使用量を守りましょう。また、商品を選択する際はパッケージ等の「香りの強さの目安」を参考にしましょう。

※国民生活センター「柔軟仕上げ剤のにおいに関する情報提供 (2020年)」

http://www.kokusen.go.jp/pdf/n-20200409_2.pdf

相談受付日 毎週月～金曜日 (祝日・年末年始を除く)
午前9時～正午 午後1時～午後5時

相談専用電話 ☎20-4020

場所 勤労者センター1階

今月のマイナンバー受け取り日曜窓口

8月30日 午前9時～午後1時まで(要予約)

個人番号カードの受け取り日曜窓口は**予約制**です。ご利用の人は、必ず平日の午後5時までに**お電話にてご予約ください**。ご予約がない人のお取り扱いはできません。個人番号カードをまだ受け取っていない人は、ご予約の上、早めにお受け取りください。

※代理人での受け取りについては必ず事前にお問い合わせください。

【個人番号カード】



問い合わせ先 住民課住民係 ☎64-7701



Androidは
こちら



iPhoneは
こちら

電話番号 ☎0800(800)5665(通話料無料)

時間 午後1時～4時

開催日 毎週土曜日

お気軽に相談してください。

お気軽に相談してください。

が、皆さんのお悩みに寄り添い、一緒に考えます。ぜひ、

不安で仕方ない、今後の生活が

差別を受けた、今後の生活が

借金が返せない、誹謗中傷・

仕事を失った、家賃が払えず

アパートを追い出されそう、

大により、経済問題や差別問題

などの社会不安が広がっています。

大により、経済問題や差別問題

などの社会不安が広がっています。

電話

「新型コロナウイルスお悩み相談」

新型コロナウイルス感染拡大により、経済問題や差別問題などの社会不安が広がっています。

相談形式 電話相談のみ(予約不要)
平日の問い合わせ先
☎027(224)776
3(群馬司法書士会事務局)
群馬司法書士会・群馬県精神保健福祉士会

ふるさと寄付申込状況 (6月)

用途の指定	申込者数	申込金額
子育て支援に係る事業	29人	430,000円
教育、文化及びスポーツ活動の充実に係る事業	7人	100,000円
あんしん安全のまちづくりに係る事業	8人	140,000円
健康増進又は社会福祉に係る事業	4人	160,000円
産業の振興に係る事業	3人	70,000円
町長の指定する事業	26人	781,000円
合計	77人	1,681,000円

6月の火災・救急発生件数

区分	6月	R2年累計(1~6月)	
火災	建物	0	1
	車両	0	0
	その他	0	3
	計	0	4
救急	急病	62	362
	交通	3	35
	その他	22	139
	計	87	536

＜火災と救急・救助は ☎119＞

災害情報案内サービス ☎0180-99-2999

玉村町・伊勢崎市の火災発生状況が音声で流れます。

救急病院等案内テレホンサービス ☎23-1299

または で

症状に応じて、県内の救急病院などを24時間対応で紹介いたします。

6月の犯罪(泥棒)・交通事故発生件数

区分	6月	R2年累計(1~6月)	前年比(1~6月)	
犯罪(泥棒)	空き巣(住宅)	2	5	-2
	空き巣(会社)	0	0	-3
	自動車盗	1	3	2
	自転車盗	0	6	2
	車上ねらい	1	4	-2
	自販機ねらい	0	0	0
	器物損壊	1	9	6
	その他	9	49	10
計	14	76	13	
交通事故	人身事故	9	66	-29
	死者(人)	0	0	0
	負傷者(人)	9	82	-41

※累計は変動することがあります

＜犯罪と交通事故は ☎110＞

毎日午後3時は玉村町の「防犯タイム」です。

毎月16日は「県民防犯の日」です。防犯に心がけましょう

伊勢崎警察署 ☎26-0110 玉村町交番 ☎65-2052

就学援助費のお知らせ

学校教育課 ☎(64)7713

経済的な理由で義務教育を受けることが困難な家庭に対して、子供の学用品費や給食費などの援助を行っています。新型コロナウイルス感染症等により家計が急変した家庭についても柔軟に対応しますのでご相談ください。

○対象 生活保護世帯・生活保護に準ずる世帯・児童扶養手当が支給されている世帯など

○申請方法 役場3階の学校教育課に次のものを持参して申請してください。

- ・世帯全員の収入のわかるもの（世帯分離している場合でも同居の場合は全員分必要です。年金等も収入とみなします。）
- ・賃貸住宅にお住まいの場合は家賃のわかるもの
- ・振込先がわかるもの
- ・印鑑

申請後、校長等の意見を聞き、学校教育課で審査します。認定された翌月から支給対象となります。

○支給時期 8月・12月・3月

○援助対象 学用品費、校外

活動費、学校給食費、修学旅行費等

※経費の全額または一部

新入学児童就学時健康診断のお知らせ

学校教育課 ☎(64)7713

令和3年度に小学校へ入学する幼児（平成26年4月2日～平成27年4月1日生まれ）を対象とする健康診断を、次のとおり実施します。保護者付き添いの上、必ず受診してください。

期日

- 玉村小学校 10月23日(金)
 - 上陽小学校 10月6日(火)
 - 芝根小学校 10月21日(水)
 - 中央小学校 10月9日(金)
 - 南小学校 10月1日(木)
- 受付時間 午後1時頃～1時30分頃（学校により多少異なります）
- 場所 各小学校

なお、9月末を過ぎても健康診断の通知が届かない、新入学、転入学等に際して不安なことがある、などご相談がありましたら学校教育課にお問い合わせください。

8月は食品衛生月間です

保健センター ☎(64)7706

暑い季節となりましたが、家庭での食中毒予防は万全ですか。変な匂いがしなければ大丈夫。加熱すれば大丈夫。冷蔵庫に入っていたから大丈夫…。このような認識では食中毒を防ぎきれません。この機会に、家庭での食中毒予防についてチェックしてみましょう。

食中毒予防の3原則

- 菌を「つけない」
 - ・調理の前には石鹸で手をあらう
 - ・手に傷があるときは手袋をつけて調理する
 - ・肉や魚の汁が他の食品に付かないようにする
 - ・掃除や動物の世話、トイレに行く場合はエプロンをはかず（付け替える）
- 菌を「増やさない」
 - ・食品を買ったらなるべくすぐに帰宅し、冷蔵庫へ入れる
 - ・調理中や調理済みの食べ物を放置しない
 - ・常温での自然解凍は避け、電子レンジで解凍するようにする
- 菌を「やっつける」
 - ・野菜を生で食べる場合はよ



ミニシアターについて

9月のミニシアターは、新型コロナウイルス感染拡大防止のため、開催については未定とします。開催が決定しましたら、当館ホームページ、館内掲示にてお知らせします。ご理解ご協力のほど、よろしくお願い致します。

●利用時間

平日 9:30～19:00
土・日曜日 9:30～17:00

●9月読み聞かせ（絵本コーナー）

- ★毎週水曜日開催 午前11時～11時30分、午後3時～3時30分
2日、9日、16日、23日、30日
午前は0～2歳児向け・午後は3歳児以上向けの絵本となりますが、どなたでも参加できます。
- ★毎週土曜日開催 午前11時～11時30分
5日、12日、19日、26日



一般書のおすすめ



座り仕事の疲れがぜんぶとれるコリほぐしストレッチ

なあさん 著
ダイヤモンド社

腰痛、肩コリ、ひざ痛、猫背、むくみ、眼精疲労…。すべての原因は筋肉が硬くなることにある。「座り仕事で人が疲れるメカニズム」を明らかにし、硬くなった筋肉を徹底的にほぐすストレッチを紹介する。

[TRC MARC]

児童書のおすすめ

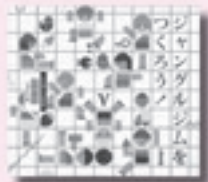

ジャングルジムをつくらう!

三浦太郎 作
ほるぷ出版
対象 3～5歳

四角をつみあげて、いろいろな形のジャングルジムを作っていく。発想力や想像力を刺激する、ひらめき絵本。折り込みページあり。自分だけのジャングルジムを作れる、コピーして使うパーツ&台紙ページも収録。

[TRC MARC]

お知らせ

く洗う
 ・包丁やまな板、スポンジなどは洗ったあと、よく乾燥させる
 ・残り物を温める場合は十分に加熱する
 テイクアウトしたお弁当やお惣菜も、室温で長時間放置すると食中毒の原因になります。
 すぐに食べない場合は冷蔵庫に入れるようにし、消費期限を守っていただきますよう。
賞味期限：封を開けずに保存方法を守って保存していた場合、品質が変わらずにおいしく食べられる期限。保存できる期間が比較的長い食品に用いられる。
消費期限：封を開けずに保存方法を守って保存していた場合、安全に食べられる期限。傷みややすい食品に用いられる。
 保存方法が間違っていたものや封を開けてしまったものは、期限内であっても品質が落ちてしまう、あるいは食中毒の原因になってしまう場合があります。
出典① 群馬県「家族みんなで食中毒予防」
出典② 農林水産省ホームページ

休日乳腺・甲状腺がん検診

市民病院では、働く女性を応援する「ジャパン・マンモグラフィーサンデー」の取り組みに参加します。この機会に検診を受けてみませんか。
期日 10月18日(日)
時間 午前9時～正午
会場 市民病院検診センター
対象 町内または伊勢崎市内在住で、乳腺・甲状腺がん個別検診の受診券が発行された人
定員 20人(先着順)
受診料 1,000円
 ※町内在住で無料対象年齢の人は無料です。
申し込み・問い合わせ
 8月17日(月)から9月30日(水)までの午前9時から午後5時までに電話で市民病院検診センター「☎(25)5022」へ
 ※土・日曜日、祝日は除きます。
 また、Eメールで申し込む場合は市民病院ホームページの案内をご覧ください。
※休日乳腺・甲状腺がん検診(10月18日) 以外の日程に受診希望の場合には、ご来院でのご予約となります。
※新型コロナウイルス感染症の影響で変更となる場合があります。

市民病院ホームページ
<http://www.hospital.sesaki-gunma.jp>

無料法律相談会を開催します

期日 8月22日(土)
時間 午前10時～午後3時
会場 伊勢崎商工会議所大ホール(伊勢崎市昭和町39-19番地)
問い合わせ先
 群馬司法書士会
 ☎027(224)7763
「全国一斉 司法書士による手続支援のための養育費相談会」開催のお知らせ
 群馬青年司法書士協議会は、養育費に関する電話相談会を開催します。本相談会は、全国青年司法書士協議会が日本司法書士会連合会と共催で行う相談会です。養育費でお困りの人は、ぜひご相談ください。
日時 9月12日(土)
 午前10時～午後4時まで
電話番号 0120(567)301(フリーダイヤル)
 ※相談無料、秘密厳守、予約不要。
担当者 岩沼 良堯
問い合わせ先 ☎080(1)65(2)2009

EVENT INFORMATION

0才からの音楽会 ～わくわく音あそび

10月18日(日) 午前11時30分 開演(午前11時 開場)
 小さなお子さまも一緒に気軽に楽しめるコンサートです。親しみのある曲目に「リトミック」を取り入れた素敵な音楽会をお届けします。
予定曲目：おもちゃのチャチャチャ、ドレミの歌、さんぽ、パプリカ、喜びの歌、ほか
※無料、入場自由



西山まりえ いにしえのハープ ～ヨーロッパ中世からバロックへの変遷～

11月29日(日) 午後2時 開演(午後1時30分 開場) 「小ホール」
一般 2,000円 高校生以下1,000円(全自由席)
 中世ハープ・ルネサンスハープ・バロックハープと時代と共に形や構造が変遷したさまざまなハープが登場。お話と合わせて時空の音色巡りをお楽しみください。



8月1日(土) 予約開始

EVENT INFORMATION

文化センター

(公財) 玉村町文化振興財団
 ☎95-09600
 (月曜祝日休館)

各種健診・相談事業

健診・相談名	月 日	対象者・申込方法	中止・延期	
4か月児健診	9月15日(火)	令和2年5月生	個人通知を ご確認ください	
	9月17日(木)			
10か月児健診	9月24日(木)	令和元年11月生		
	9月29日(火)			
1歳6か月児健診	9月9日(水)	平成30年12月～平成31年1月16日生		
2歳児歯科健診	9月3日(木)	平成30年5月12日～6月21日生		
3歳児健診	9月2日(水)	平成29年4～5月生		
	9月10日(木)	平成29年5～6月生		
子育て・離乳食相談	9月7日(月)	計測希望者・相談者 事前に電話予約 ※しばらくの間、完全 予約制となります。		午前・午後 ※予約時に要相談
はじめての 離乳食講習会	9月9日(水)	離乳食を開始する時期 のお子さんと保護者 9/8までに予約		午前 ※予約時に要相談
のびやか発達相談	月1回実施。日時については、電話予約時に相談			

お知らせ

新型コロナウイルス感染拡大防止のため、今年度の「歯っぴいスマイル相談」は中止させていただきます。何か心配なことがある人は、個別で相談を承っていますのでご相談ください。今後、新型コロナウイルス感染拡大の状況により日程が変更となる場合がありますので、ご承知おきください。

毎月19日は「家族でいただきますの日」
～食卓は豊かな心と体をはぐくみます～

毎月第1日曜日は「健康の日」です。家族そろって、健康づくりに取り組みましょう。



各種健診のお知らせ

保健センター ☎64-7706

腹部エコー検査のお知らせ

11月よりエコー検査を実施します。申し込みは9月末日までになりますのでお受けになる人は、玉村町保健センターへお申し込みをお願いします。

実施内容 体の外側から、手の平ほどの大きさの検査器を当て、超音波を送って体内の状態を調べる検査。肝臓・胆のうを中心に、脾臓・婦人科・泌尿器科領域の臓器の形や大きさの変化を見ます。特に血液検査では見つけにくい「がん」や「結石」の早期発見に有効です。苦痛や、レントゲン検査の様な被曝の危険もありません。

検査日 11月24日(火)・30日(月)、12月1日(火)・4日(金)・8日(火)

対象年齢 40歳以上

会場 玉村町保健センター

検査料金 3,630円(検査当日お支払いください。費用は全額自己負担になります。)

申込方法

電話または来所にて申し込み。

申し込みいただいた人には検査日までに個人通知を郵送します。

締め切り 9月30日(水)

はななママ21

「子育て世代包括支援センター」が開設になります

町では9月1日から「子育て世代包括支援センター」を開設します。

妊娠がわかったら

母子健康手帳交付時に、全ての妊婦さんを対象に個別面談を行い、子育てのスタートをサポートします。また、「妊娠したかもしれない」「出産するか迷っている」「予想外の妊娠に戸惑っている」「出産後の生活に不安を感じる」など、妊娠届出以前の心配についてもご相談ください。

出産前後には、家庭訪問等で出産・育児に向けて不安がないか等、お話を伺います。必要に応じて、医療機関や関係機関とも連携し、調整も行います。

赤ちゃんが産まれたら

出産後は、保健師または助産師がご自宅へ訪問し、お子さんの発育の確

認や、お母さんの産後の体調についてのアドバイスを行います。来所相談・電話相談も受け付けています。育児への不安がある場合は、継続して相談に応じ、必要なサービスをご紹介します。「母乳が足りているか心配」「退院したが、家族の支援が受けられない」「赤ちゃんが泣いてばかりでどうしたらいいかわからない」「育児で疲れてイライラしてしまう」などのご相談に対応いたします。

安心して妊娠・出産・育児ができるように、悩みや疑問などに対して切れ目なくご支援していきます。お気軽にご相談ください。

玉村町子育て世代包括支援センター(役場庁舎1階)
相談日時 月～金曜日
午前8時30分～午後5時15分

※土・日曜日、祝日・年末年始は除く

8月末までは玉村町保健センターで相談を受け付けます。9月からは子育て世代包括支援センターで相談を受け付けます。

おくやみ (敬称略)

地区	死亡者氏名	年齢
上之手	重田善三郎	82
南玉	林敬子	51
上茂木	丸山幸子	71
角 瀧	高橋 稔	91
南玉	長谷川静男	87

誕生 (届け出順・敬称略)

地区	出生児名	生
下新田	木村 聡吾	5/31
箱石	庄子 花奈	6/1
福島	奈良 朱莉	5/28
上新田	武藤 蓮	5/28
小泉	田中 美宇	5/26
小泉	石原 燈真	5/31
飯倉	紺野 叶泰	6/3
与六分	清水 ひかり	5/27
上飯島	新藤 奈月	6/2
上茂木	久保田 珠々乃	6/5
福島	渡辺 琉愛	6/7
福島	荒井 奏汰	6/12
福島	笠原 真真	6/10
飯塚	古市 美久	6/3
下新田	内山 陽向	6/10
福島	俣田 麻凜	6/8
角 瀧	齋藤 成那	6/14
箱石	本間 優望	6/8
上之手	小林 夏葵	6/17
南玉	塚越 匠	6/12
下新田	西田 葵葉	6/18
福島	中曾根 煌大	6/22
上新田	掛川 希緒	6/23

♥ は女の子

誕生・おくやみのコーナーに掲載を希望されない人は、届け出のときにお申し出ください。

今月の納期

町民税2期、国民健康保険税2期
介護保険料5期、後期高齢者医療保険料2期
納期限は8月31日(月)です

★納税等に便利な口座振替をご利用ください
手続きは、町内各金融機関・農協・郵便局・役場
税務課等でできます。印鑑・口座番号が必要です。
税務課 ☎64-7704

人口 令和2年7月1日現在

人口	36,368人 (+47)	男	18,025人 (+15)
世帯数	15,659戸 (+41)	女	18,343人 (+32)
(±) は前月比			

子ども医療電話相談 #8000番

相談受付時間 月～土 午後6時～翌午前8時 日・祝日 午前8時～翌午前8時

小児夜間・休日診療

当番日	診療時間	病院
月～土曜日	午後8時～11時	伊勢崎佐波 医師会病院 (☎24-0111)
日曜日、祝日	午前9時～午後5時	伊勢崎市民病院 (☎25-5022)
	午後5時～翌午前8時30分	

休日歯科診療

伊勢崎歯科医師会休日歯科診療所
伊勢崎市上泉町151 伊勢崎市社会福祉会館3階
☎23-2772
午前10時～正午、午後1時～3時
※受け付けは午後2時30分まで

休日・夜間診療

伊勢崎佐波医師会病院
伊勢崎市下植木町481 ☎24-0111
・平日(月～土曜日)夜間・早朝 午後6時～翌午前8時30分
・休日(日、祝日) 午前8時30分～翌午前8時30分

思いを話してみませんか? — こころの健康相談 —

精神科医によるこころの相談を実施しています。こころの悩みについて、ご本人やご家族からのご相談に応じます。
日時：ご予約時にお知らせいたします。
予約方法：保健センター(☎64-7706)へ電話でご予約ください。

心配ごと相談(予約制)

申込先 社会福祉協議会
☎65-8864 ☎65-9666

①法律相談・人権相談

対象 ・家庭内での心配ごとや、ご近所でのめめごとでお困りの人
・人権を脅かされて悩んでいる人

期日 9月7日(月)[弁護士相談あり]、15日(火)、25日(金)

②行政相談 (行政相談委員が対応します)

対象 国や県、町、公団などの仕事に対し、意見や要望、苦情がある人

期日 9月25日(金)

①②時間 午前9時～正午

①②場所 社会福祉協議会事務局(まちなか交流館)

①②定員 8組(定員になり次第締め切り)

問い合わせ先 社会福祉協議会

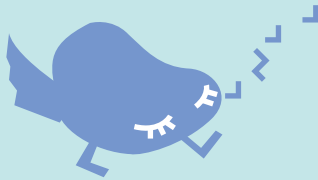

おおきくなあれ

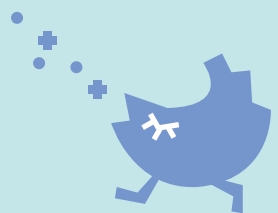

くぼた ひな
久保田 陽夏ちゃん
令和元年8月15日生まれ
靖宏さんと沙弥香さんの長女。ひーちゃん1歳のお誕生日おめでとう♡最近とっておもちゃペリが上手です♡ これからもニコニコ笑顔で元気に育ってね♡!!

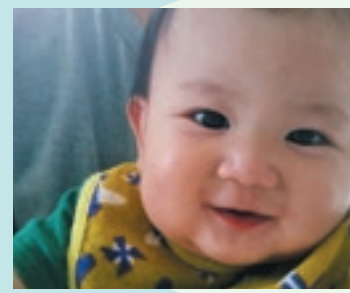
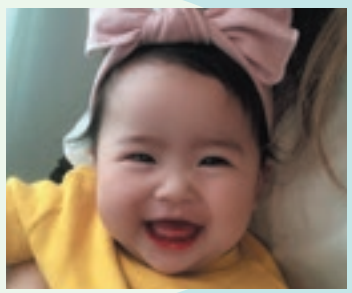

やわた るい
八幡 壘ちゃん
令和元年8月18日生まれ
博志さんと萌さんの二男。壘1歳おめでとう！壘は家族みんなの癒しだよ♡ お兄ちゃんお姉ちゃんとかくさん笑って元気に大きくなってね！だいすきだよ♡



もくし ふみか
李師 史夏ちゃん
令和元年8月13日生まれ
慶典さんと桃代さんの長女。優しく元気いっぱいにつ姿が楽しみだよ。色々な場所に行って、たくさん遊ぼうね。お誕生日おめでとう！

なみき ほのか
並木 萌花ちゃん
令和元年8月12日生まれ
拓也さんと瑞穂さんの長女。1歳の誕生日おめでとう♡ 毎日たくさん笑顔と癒しをありがとう♡ いっぱい笑って大きくなってね♡



あきやま あかり
秋山 明璃ちゃん
令和元年8月25日生まれ
智行さんと美奈さんの長女。1歳のお誕生日おめでとう♡ あかりちゃんはいつまでもパパとママの大事な宝物だよ♡ これからも毎日仲良く楽しく過ごそうね☆



あらい ゆづき
新井 優月ちゃん
令和元年8月12日生まれ
裕介さんと有紀さんの二女。1歳のお誕生日おめでとう！ たくさん食べて笑顔のかわいいゆづちゃんが大好きだよ♡ お姉ちゃんと仲良く元気に大きくなってね！

おおきくなあれ募集

10月に1歳の誕生日を迎える、町内にお住まいのお子さんを募集しています。【応募者多数の場合は抽選】
申込方法 ①保護者（ご両親）の氏名 ②住所 ③電話番号 ④お子さんのお名前（ふりがな） ⑤生年月日 ⑥続柄 ⑦60文字以内のコメントを記入、写真添付の上、件名を「おおきくなあれ」としてメールを送信してください。kouhou@town.tamamura.lg.jp
募集期限 8月31日（月）
申込先 企画課 ☎64-7711（役場2階⑤番窓口）



表紙のことば

心を込めて
給食作り

給食センターでは、栄養教諭、栄養士、調理員、給食配送員などの皆さんが、子どもたちに安全・安心なおいしい給食を食べてもらうために働いています。また、地場産の食材を給食に使用する取り組みをしています。

7月15日には、玉村町産のタマネギ・ジャガイモ・豚肉・お米を使用した「玉村カレー」が提供されました。14年前に食農教育の一環としてスタートし、今では給食のおなじみとなりました。

新型コロナウイルス感染症拡大防止のため、芝根小学校3年生によるタマネギ、ジャガイモの収穫はできませんでしたが、農業委員会や給食センター職員、県立女子大学生などの皆さんで収穫しました。皆さんのご家庭でも、地場産食材を取り入れた料理を試みてはいかがでしょうか。

