

町の情報誌  
広報

# たまむら

TAMAMURA

11

2020(令和2)年  
No.594



## 主な内容

## ●Contents

令和元年度決算報告 P2~5

全国一斉「女性の人権ホットライン」強化週間 P6

伊勢崎佐波医師会からのお願い医療機関を受診する際は、まず電話してから! P7

町のわだい P9 みんなが主役 P10

子育て応援コーナー P16 お知らせ P18~21

## アプリを使って感染拡大を防止

厚生労働省が配信している新型コロナウイルス接触確認アプリ(COCOA)をスマートフォンにインストールすると、新型コロナウイルス感染症の陽性者と接触した可能性について、通知を受けることができます。



ios版



Android版

# 令和元年度 決算報告

一般会計

町民1人当たり

収入 32万円

支出 30万円

基本人口 36,312人  
(令和2年3月31日現在)

総務課財政係 ☎ 64-7751 (直通)

令和元年度における一般会計の歳入総額は、116億3,785万円、歳出総額は、109億8,991万円となり、歳入から歳出を差し引いた形式収支は、6億4,793万円の黒字となりました。実質収支（形式収支から翌年度へ繰り越すべき財源を除いたもの）は6億4,113万円の黒字となり、このうち3億3,000万円を財政調整基金へ積み立て、残りの3億1,113万円を翌年度へ繰り越しました。

※金額や比率は端数処理のため、合計で合わない場合があります。

## 1. 一般会計決算の状況

### 歳出決算額

109億8,991万円  
(対前年度比 5.7%増)

### 歳入決算額

116億3,785万円  
(対前年度比 5.3%増)

自主財源 66億4,419万円  
依存財源 49億9,366万円



●決算とは…歳入歳出予算の執行結果のこと ●自主財源とは…町が自主的に収入できる財源 ●依存財源とは…国や県などから交付される財源

## 令和元年度に実施した一般会計の主な事業



芝根放課後児童クラブ

### 1 ▶ 健康・福祉分野

- 南幼稚園改修による民間保育所整備事業（直心保育園）9,188万円
- 新規民間保育所整備事業（にしきの保育園－与六分）3,000万円
- 民間保育所等改修補助事業（にしきの保育園－上之手）3,561万円
- 学校施設内放課後児童クラブ整備事業（芝根小学校）2,033万円
- 新生児聴覚検査事業 68万円
- 妊婦歯科健診事業 31万円



改修した玉村八幡宮神楽殿

### 2 ▶ 教育・文化分野

- スクール・サポート・スタッフ配置事業 196万円 ●成人式 40万円
- エレンズバーグ交流事業 578万円 ●史跡保存管理事業 282万円
- 運動部活動指導員配置事業 64万円 ●親子芸術鑑賞事業 113万円
- 社会体育館長寿命化改修調査事業 220万円



水防センター

### 3 ▶ 自然・環境・安全分野

- 北部公園管理事業（大型遊具改修含む）2,566万円
- ごみ出し情報お知らせサービス事業 114万円
- 高齢者運転免許証自主返納支援事業 13万円
- 交通弱者対策事業（実証実験）488万円 ●水防センター整備事業 5,532万円
- 自主防災組織育成支援事業 38万円

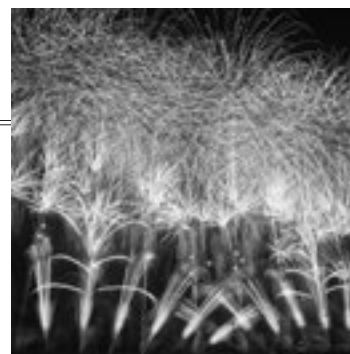

### 4 ▶ 産業経済分野

- 有害鳥獣駆除事業 71万円 ●豚コレラ対策緊急総合支援事業 161万円
- 土地改良施設維持管理適正化事業（滝川第一統合堰） 3,823万円
- 道の駅玉村宿 582万円 ●ぐるっとたまむら周遊事業 113万円
- 花火大会 1,200万円、ふるさとまつり 469万円、産業祭 358万円



### 5 ▶ 都市基盤分野

- 高崎玉村スマートIC周辺地区まちづくり事業 2,698万円
- 新橋建設促進化事業 108万円 ●空き家対策事業 207万円
- 文化センター周辺まちづくり事業 3億4,143万円
- 東毛広域幹線道路河津桜管理事業 181万円
- 町営住宅火災警報器整備事業 66万円

### 6 ▶ 協働・行財政分野

- ばら制定都市会議 116万円 ●地域おこし協力隊 336万円
- 多文化共生社会推進事業 13万円 ●ふるさと納税奨励事業 4,210万円
- 大学等連携事業（活性化プランコンテスト・地域活動奨励事業）80万円
- 協働によるまちづくり推進事業（岩倉水辺の森有効活用プロジェクト）30万円

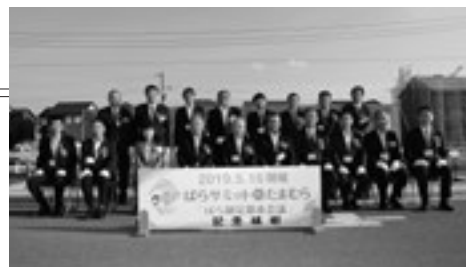

決算の詳細については、役場総務課財政係（3階）、町立図書館、社会体育館、勤労者センターにある「令和元年度玉村町歳入歳出決算書」をご覧ください。

## 基金残高（町の貯金）・地方債残高（借金）の推移

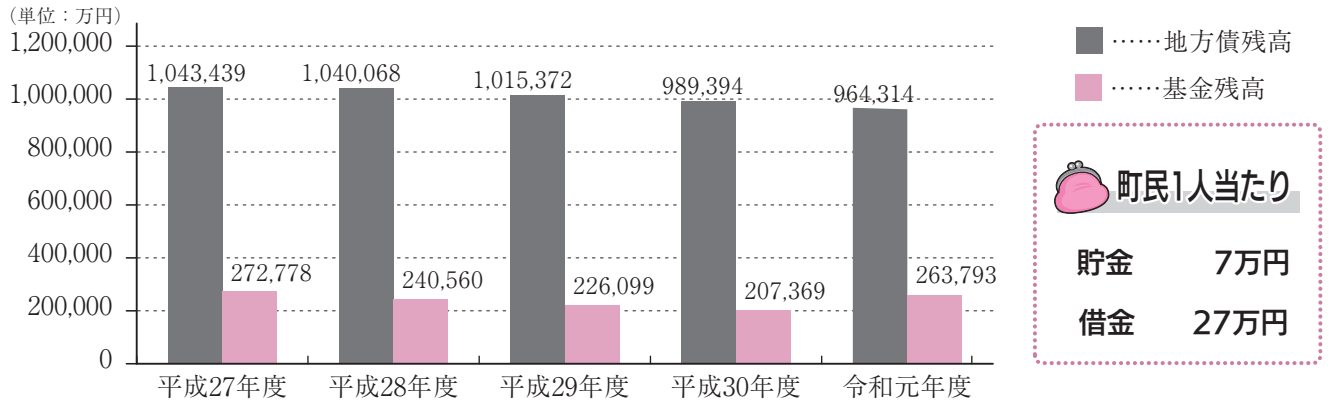

## 基金残高の内訳

	平成27年度	平成28年度	平成29年度	平成30年度	令和元年度
財政調整基金	15億6,128万円	13億6,171万円	12億7,232万円	12億2,265万円	17億287万円
減債基金	3億9,957万円	3億9,986万円	4億11万円	4億35万円	4億73万円
その他基金	7億6,693万円	6億4,403万円	5億8,856万円	4億5,069万円	5億3,433万円
計	27億2,778万円	24億560万円	22億6,099万円	20億7,369万円	26億3,793万円

## 財政の弾力性

### 財政力指数 0.77

(H30年度 玉村町 0.77  
県内市町村平均 0.75)

自治体の財政力の強弱を測る指標で、国からの仕送りである地方交付税（普通交付税）への依存度を示します。1を基準に、この指数が大きいほど財源に余裕があるとされます。

### 公債費負担比率 10.4%

(H30年度 玉村町 11.3%  
県内市町村平均 13.7%)

借金の程度を示す比率で、家計でいえば、どの程度をローンの返済に充てているかを示します。20%が危険水準、15%がその手前の警戒水準とされています。

### 経常収支比率 94.8%

(H30年度 玉村町 96.1%  
県内市町村平均 94.5%)

経常的な収入に対し、経常的な支出がどの程度あるかを示します。比率が大きいほど新たな住民ニーズに対応できる余地がなく、財政が硬直化していることを示します。

令和元年度決算では、経常収支比率が高率を示しているものの前年度より改善し、元利償還金の減少等により公債費負担比率が下降するなど、財政指標においてはこれまでの財政健全化に向けた取組効果が示される結果となりました。

今後も将来を見据えた財政健全化の取組を維持しつつ、新型コロナウイルスの感染拡大防止と経済社会活動の両立など、時代の変化に即した柔軟で持続可能な財政運営に努めていきます。

## 2.玉村町会計別決算状況・第三セクター決算状況

会計別	歳入		歳出		
	決算額	対前年比	決算額	対前年比	
一般会計	116億3,785万円	105.3%	109億8,991万円	105.7%	
特別会計	国民健康保険	36億3,853万円	98.9%	34億9,166万円	99.0%
	後期高齢者医療	3億1,957万円	105.7%	3億1,817万円	106.3%
	介護保険	27億3,101万円	108.2%	24億7,796万円	109.2%
	介護予防サービス事業	317万円	102.4%	317万円	102.4%
	下水道事業	12億4,160万円	82.3%	12億2,969万円	82.7%
	宅地造成事業	5億2,759万円	247.6%	5億2,759万円	247.6%
水道事業	7億1,942万円	96.4%	7億9,703万円	103.1%	

収入

Table with 4 columns: 科目, 予算額, 決算額, 収入率. Rows include 基本財産運用収入, 事業収入, 補助金等収入, 負担金収入, 雑収入, and 合計.

支出

Table with 5 columns: 科目, 予算額, 決算額, 執行率. Rows include 事業費 (with sub-items like 自主鑑賞事業費, ホール運営事業費), 給与手当等, 管理費, 補助金の返還, その他, and 合計.

(公財) 玉村町農業公社

☎64-3122

玉村町土地開発公社

都市建設課 ☎64-7707

Table with 4 columns: 区分, 予算額, 決算額, 収入率. Rows include 基本財産運用収入, 事業収入, 補助金収入, その他収入, and 合計.

収益的収入・支出

Table with 4 columns: 区分, 予算額, 収入済額, 収入率. Rows include 事業収益, 事業外収益, and 合計.

Table with 5 columns: 区分, 予算額, 決算額, 執行率. Rows include 事業費 (with sub-items like 農地利用集積円滑化事業, 農業機械銀行事業), 一般管理費, and 合計.

Table with 5 columns: 区分, 予算額, 支出済額, 執行率. Rows include 事業原価, 販売費および一般管理費, 事業外費用, 予備費, 特別損失, and 合計.

事業実績

Two tables showing business performance. The first table lists 事業名, 借受人数, 面積, 貸付者. The second table lists 事業名, 件数等, 面積, 金額.

資本的収入・支出

Table with 4 columns: 区分, 予算額, 収入済額, 収入率. Rows include 借入金. Another table with 4 columns: 区分, 予算額, 支出済額, 執行率. Rows include 公有地取得事業費, 土地造成事業費, 借入金償還金, and 合計.

3. 健全化判断比率と資金不足比率

自治体の財政状況が良好かどうかを示す指標として健全化判断比率があります。以下のとおり、いずれも早期健全化基準を下回りました。

早期健全化基準がいわゆるイエローカード、財政再生基準がレッドカードです。

Table with 6 columns: 早期健全化基準, 年度, 玉村町, 早期健全化基準, 財政再生基準. Rows include ①実質赤字比率, ②連結実質赤字比率, ③実質公債費比率, ④将来負担比率. Includes explanatory text boxes for each row.

資金不足比率\*の状況

\*公営企業会計において、事業規模に対する資金不足額の割合を表す比率

資金不足比率は、次のいずれの会計においても資金不足は生じませんでした。

■公営企業会計の種類 …… 水道事業会計、下水道事業特別会計、宅地造成事業特別会計

# 全国一斉「女性の人権ホットライン」強化週間

法務省および全国人権擁護委員連合会では、来る11月12日(木)から同月18日(水)までの一週間を「女性の人権ホットライン強化週間」として、夫・パートナーからの暴力やストーカーなど、女性の人権に関する相談・悩みごとについての電話相談窓口の受付時間を延長します。

## 「女性の人権ホットライン」専用電話番号は

全国共通

**☎0570-070-810**

※ I P 電話からは接続できません。

ゼロナナゼロのホットライン

## 強化期間中の受付時間

●月曜日～金曜日 までは午前8時30分～午後7時まで

●土曜日と日曜日 は午前10時～午後5時まで

※通常の受付時間は、平日の午前8時30分～午後5時15分までです。

# 「玉村町なんでも福祉相談(総合相談窓口)」がはじまっています

どこに相談してよいか分からないといった地域の人々の生活上の困った事や福祉に関する困りごとを受け止める役割を担う所です。お気軽にお問い合わせください。費用は無料です。ご相談は本人でなくても構いません。

## [ 役場 ]

	住 所	TEL	FAX
健康福祉課	玉村町大字下新田201	61-8131	65-2592
子ども育成課		64-7719	65-2592

## [ 社会福祉法人 ]

	住 所	TEL	FAX
玉風会 (にしきの園)	玉村町大字飯倉59	64-6666	20-4141
グリーンハート (タマビレッジ)	玉村町大字上新田640-1	30-2311	30-2312
玉村町社会福祉協議会	玉村町大字下新田602	65-8864	75-1260
玉村町障害者福祉センターのぼら	玉村町大字福島965	65-5811	65-9737



## 「ちよこっと福祉の相談所」も できました

町内には、たくさんの専門家がいます。得意分野について地域の人から相談を受け、必要な情報提供・支援を行う所です。困りごとはちよこっと相談してください。

※来所でのご相談は、事前に電話を入れてください。

地 区	得意分野・相談分野	事 業 所 名	住所・電話	相談時間等	メール
下新田	子育て支援・ひとり親家庭福祉サービス	特定非営利活動法人おたがいさま	下新田208-4 TEL:75-5211 (FAX:75-5511)	月～金 9:00～17:00	otagaisama.npo@gmail.com
下新田	土木・建築・リフォーム・住宅の解体工事に関する事	五料産業株式会社	下新田563 TEL:65-2137 (FAX:65-9910)	月～金 8:30～17:30	tsuchida@goryo-s.co.jp
上新田	医療・介護に関する事、誰に相談していいかわからない事柄	医療法人樹心会 角田病院 地域連携課・相談課	上新田675-4 TEL:65-7171 (FAX:65-9829)	月～土 8:30～17:30	chiikirenkei@tsunoda.or.jp
上福島	粗大ごみの収集運搬、庭木の剪定・伐採、空地の草刈り	企業組合群馬中高年雇用福祉事業団	上福島525 TEL:65-1953 (FAX:65-7428)	月～金 8:30～17:00	g-j1953@isis.ocn.ne.jp
原 森	ペット(犬・猫)に関する事	群馬県動物愛護センター	樋越305-7 TEL:75-1718 (FAX:65-3379)	月～金 9:00～12:00 13:00～17:00	aigosen@pref.gunma.lg.jp
中樋越	介護、難病に関する事、障がい児・者が地域で暮らすためのアドバイス	合同会社よつば介護支援センター	樋越785-1 TEL:61-9337 (FAX:共通)	月～金 9:30～11:30 13:00～15:30	yotuba_kaigo@yahoo.co.jp

○ちよこっと福祉の相談所は、福祉分野にとらわれず、専門分野について地域の生活上の困りごと解決のお手伝いをしていただきます。ちよこっと福祉の相談所になっていただける事業者を、随時募集していますのでご連絡ください。

☎健康福祉課 社会福祉係 ☎61-8131

## 伊勢崎佐波医師会からのお願い

# 医療機関を受診する際は、まず電話してから！

風邪症状（発熱・咳・体のだるさなど）がある時は、新型コロナウイルス感染症やインフルエンザが疑われる場合がありますので、医療機関にまず電話をしてから、受診するようにお願いします。

## 「ヤング・レディース健診（19～39歳対象）」が 事前予約制となります

● 保健センター ☎64-7706 ●

7月に実施予定でしたヤング・レディース健診は、令和3年1月に延期となっています。

例年、レディース健診（女性対象）は申込不要でしたが、今年度は密集を避けるよう受付時間を指定してお呼びするため、男性・女性ともに「事前予約制」とさせていただきます。

- **対 象** ● 19～39歳（令和3年4月1日 現在）
- **内 容** ● 問診、計測、血圧、検尿、血液検査、診察、心電図  
※偶数年齢女性は、希望で同日に骨密度検査も実施できます。
- **自己負担金** ● ヤング・レディース健診……………1,000円  
骨密度検査（踵エコー）※偶数年齢女性のみ……………500円  
※生活保護世帯・町民税非課税世帯の人は無料です。健診日に、自己負担金免除者証をお持ちください。

健 診 日	受 付 時 間
令和3年1月14日（木）	午前 9時30分～11時
	午後 1時30分～3時
令和3年1月20日（水）	午前 9時30分～11時
	午後 1時30分～3時
令和3年1月29日（金）	午前 9時30分～11時
	午後 1時30分～3時
	午後 5時30分～7時

お詫  
新型コロナウイルス  
感染拡大防止のため、  
今年度の託児はあり  
ません。

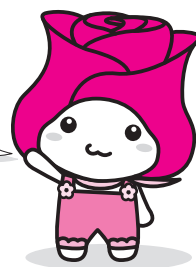

- **受診方法** ● 電話で保健センターに申し込みください。申し込みした人に個人通知（問診票）をお送りします。密集を避けるため、受付時間を指定させていただきます。時間厳守でお越しください。

当日は、お送りした問診票をお持ちになり、受診してください。女性は3月末に郵送されている受診シール（オレンジの封筒）もお持ちください。

- **申し込み・問い合わせ先** ● 保健センター ☎64-7706

# 赤い羽根共同募金のつかいみち

社会福祉法人群馬県共同募金会 玉村町支会事務局(玉村町社会福祉協議会) ☎65-8864

「じぶんの町を良くするしくみ。」をメインテーマに、お寄せいただいた募金は、誰もが住み慣れた地域で安心して暮らすことができるための多様な社会福祉活動に配分されます。

広域配分として、県内の社会福祉、更生保護、社会福祉協議会事業、その他社会福祉を目的とする事業を経営する者に配分されます。(募金実績額の50%)

また、地域配分として、下記のとおり、玉村町の団体・法人、ボランティア団体・グループ、小中学校・高校が行う各種事業に助成を行い、町民の皆様の身近な福祉事業に有効に活用されています。(募金実績額の50%)

## 令和2年度事業用 配分計画

令和元年度 赤い羽根共同募金 玉村町 実績額 **3,563,413円**

	配分先	事業内容	配分金額
広域配分	県内 69団体 ・社会福祉法人・NPO法人 ・公益財団法人・任意団体	○施設・設備・備品整備 ○事業経費 ○車両整備 ○運営費 ○特別配分 ○小災害見舞金	1,781,413円
	<b>広域配分合計金額</b>		<b>1,781,413円</b>

	配分先	事業内容	配分金額
地域配分	特定非営利活動法人 おたがいさま	○放課後児童クラブの施設・設備・備品整備(給湯器)	277,000円
	特別配分	○小泉居場所クラブ活動費(1か所 30,000円) ○健康サポーターハッピー活動費(1か所 30,000円) ○藤川区自主防災組織活動費(1か所 30,000円)	90,000円
	玉村町ボランティア 連絡協議会	○ふれあいサロン(21地区) ○茶話会(一人暮らし高齢者) ○防災訓練 ○炊き出し訓練 ○救急法・健康生活支援研修 ○緑化活動 ○町内及び公民館清掃活動	530,000円
	玉村町長寿会連合会	○友愛訪問(一人暮らし・寝たきり高齢者) ○高齢者福祉施設慰問 ○健康推進活動 ・スマイルボウリング大会 ・グラウンドゴルフ大会 ・パタンク大会 ・輪投げ大会 ・シャッフルボード大会 ○高齢者交通安全推進活動 ○世代間交流 ○芸能大会	300,000円
	野ばらの会 (心身障害者父母の会)	○親子レクリエーション活動 ○障害者福祉施設支援活動	100,000円
	イルカ会 (障害者福祉センター利用者の会)	○レクリエーション ○成人・就職祝い	50,000円
	傾聴ボランティア	○傾聴ボランティア活動 ○スキルアップ活動	20,000円
	改良ねまきボランティア	○改良ねまきの作製(寝たきり高齢者専用ねまき)	43,000円
	施設ボランティア	○小中学生の福祉体験サポート ○福祉施設への行事協力	30,000円
	福祉協力校事業 ・小学校 5校 ・中学校 2校 ・高校 1校	○小中学校・高校の福祉に関する体験学習 ○環境美化運動 ○福祉施設訪問活動 ○防災訓練 ○炊き出し訓練	240,000円
	朗読ボランティア	○高齢者施設における対面朗読	20,000円
	ボランティア活動事業	○ボランティア活動保険補助	70,000円
	食料等配布事業	○生活困窮世帯への食料等の配布	12,000円
	<b>地域配分合計金額</b>		<b>1,782,000円</b>

**広域配分合計金額 + 地域配分合計金額 = 3,563,413円**





## 協定連携事項を追加

町と町内郵便局は、平成29年8月に締結した「地域における協力に関する協定」へ新たに安心・安全な暮らしの実現に関することなどの連携事項を追加し、「包括連携に関する協定」を締結しました。これにより、町民サービス向上等のため、さまざまな分野で包括的に連携していくこととなりました。

## 災害時復旧作業に協力

9月9日の「救急の日」に、有限会社玉庭と「災害時における応急対策業務に関する協定書」を締結しました。地震や洪水などの自然災害により建物が崩壊したり、道路が寸断されたときに、人命救助や安全を確保し応急対策を図るため、障害物やがれき、土砂などの撤去、道路、河川等の復旧作業に協力していただきます。



## 絵本原画展

文化センター小ホールで10月6日～18日にかけて、「とりになったきょうりゅう」と題して絵本原画展が開催されました。10月17日には、作者である大島英太郎さんが来場し、ライブペイントで恐竜の絵を描き、多くの皆さんが楽しみました。



## 藤川学習

上陽小3年生の児童が総合学習として、藤川で魚取りを体験しました。藤川をきれいにする会の皆さんが網の動かし方などのコツを教え、児童たちがさまざまな生き物をつかまえて観察していました。また、翌週にはごみを拾い、流れてくるごみが環境へ与える影響などを考えるきっかけとなりました。



# みんなが**主役**

## 自衛官等募集のお知らせ

自衛隊群馬地方協力本部前橋募集案内所 ☎027-233-8960 / 玉村町役場総務課 ☎64-7712

募集種目	資格	受付期間	試験日等	試験会場
自衛官候補生 (任期制自衛官)	18歳以上 33歳未満の者	各試験の1週間前 まで(基準)	11月27日(金) 11月28日(土)	新町駐屯地(高崎市) 相馬原駐屯地(榛東村) (いずれか指定)
陸上自衛隊高等 工科学校生徒	推薦 15歳以上17歳未満 中卒(見込含) [ 学校長が高等工科学 校生徒として、ふさわ しいと認め、責任を持 って推薦できる者 ]	11月1日(日) ~11月30日(月)	令和3年 1月10日(日)・11日(月) ※いずれか1日を指定されます。	陸上自衛隊 高等工科学校 (横須賀)
	一般 15歳以上17歳未満 中卒(見込含)	11月1日(日) ~令和3年1月6日(水)	1次: 令和3年 1月23日(土) 2次: 令和3年 2月6日(土)	1次: 新町駐屯地 (高崎市) 2次: 新町駐屯地 (高崎市)

## 「ふれあいの居場所」立上げを応援しています

~人と人がつながる あたたかい地域へ~

ふれあいの居場所とは……

- ☘ 人とのつながり、絆ができる場所
- ☘ 助け合う、きっかけとなる場所
- ☘ 住民が主体となって行われる活動場所
- ☘ いつ行っても、誰が行ってもいい、自由なふれあいの場所

町では、平成26年から「ふれあいの居場所」立上げを応援し、現在25カ所各地区の公民館等を会場に高齢者の皆さんが介護予防や人とのつながりがうまれる活動をしています。

居場所立上げ時には、備品等購入として10万円の補助。毎年の運営については、週1回以上の開催では年額15,000円補助があります。立上げ等詳しくは、高齢政策係までお問い合わせください。

[ 問い合わせ先 ] 健康福祉課 ☎64-7721

# 成人式を「2部制」で開催します

文化センター 生涯学習課 ☎65-1000

令和3年玉村町成人式については、新型コロナウイルス感染症の感染拡大防止の観点から下記のとおり開催しますので、ご理解ご協力をお願いします。

● 期 日 ● **令和3年1月10日(日)**

● 開催方法 ● **2部制の成人式**

**[第1部]**

対象：玉村中学校区に住民登録のある人  
および玉村中学校卒業生

**[第2部]**

対象：南中学校区に住民登録のある人  
および南中学校卒業生



● 会 場 ● **玉村町文化センター 大ホール**

● 対 象 者 ● 平成12年4月2日～平成13年4月1日の間に生まれた人

	対 象 者	式典開始時間	対 象 地 区
第1部	玉村中学校区に 住民登録のある人 (玉中卒業生含む)	午前10時	小泉・下之宮・箱石・南玉・福島・斎田・ 板井・上福島・樋越・飯塚・藤川
第2部	南中学校区に 住民登録のある人 (南中卒業生含む)	午後2時	上新田・下新田・与六分・八幡原・宇貫・ 上之手・角刈・上飯島・後箇・上茂木・ 下茂木・川井・飯倉・五料

※対象者（6月1日現在玉村町に住民登録のある人）には、11月中に案内状を発送する予定です。  
※玉村町から転出した人も成人式に参加することができます。該当する人は生涯学習課までご連絡ください。

- 感染症対策 ●
- 密を避けて2部制で開催します
  - マスクの着用と手指消毒を徹底します
  - 体調に異常のある人の出席はご遠慮ください
  - ホールの客席を1席ずつ空けての着席をお願いします
  - ロビーや入退場においても、「密」にならないようご協力をお願いします
  - 成人式対象者以外の入館はできません

● 詳細は11月中に発送する案内状をご確認ください ●

※今後の新型コロナウイルスの感染拡大状況によっては、内容の変更や中止となる場合があります。  
変更や中止となった場合は、ホームページ等でお知らせいたしますので、ご確認ください。

## 授業実践紹介：自分の考えを人に伝える力

群馬県立女子大学文学部英米文化学科 小林 隆

高校までは解を求める活動に時間を費やしますが、大学では「自ら問題を見つけ、考え、説得力をもって相手に伝える力」が求められます。社会に出ればなおさらです。今回は学生が「自分で考え、人に伝える力」をつけるために、私が英文法・英語学の授業で実践していることを2点ご紹介します。

### ①＜答えのない問いをその場で投げかける＞

「文法の誤りを正せ」などの明快な解のある問題は予習・復習でやり、授業では「なぜこの英文は受け身の形になっていると思うか」「SVO1O2構文とSVO2 to/for O1構文との違いは何だと思うか」など、高校までには考えたことのない（であろう）問いを投げかけます。Mary hit John.とJohn was hit by Mary.の違いを聞いたときの学生の答えの多くは「意味はだいたい同じ」というものです。そうすると私は「意味がどのように同じで違うのか」をしつこく聞きます。最後は「分かりません」となるのですが、そのあとグル

ープで例文を集め、議論をさせ、発表をさせます。「小林の授業では自分の考えを発言しないとイケないぞ」と学生に思わせることで、普段から考える習慣をつけるように促します。

### ②＜学生の意見をすべて受け入れる＞

学生の答えはすべて「あり」の議論として一旦はすべて受け入れます。そうすることで授業が安心できる場となり、学生はもっともらしい答えを出すため、机の下で必死にテキストを見たりスマホをいじる必要がなくなります。前提としての知識に誤りがある場合は、質問を通して訂正を促します。

①によって自分で考える習慣が付き、②によってクラス全体が積極的に考えを伝えよう、聞こうとする雰囲気となり、授業が人に伝える実践の場となります。学生からは「先生の授業、いつも楽しいです」「他の人の意見が聞けて刺激になる」「他の英語の授業で文法について考えるようになった」などの声がありました。そんなうれしい感想を糧に、私自身も社会に貢献する人材とは何か、学生とともに考え伝えていきます。

## 高齢者のインフルエンザ予防接種が無料で受けられます

● 保健センター ☎64-7706 ●

町では予防接種費用の助成を行っていますが、自己負担分（1,000円）を県が負担することになりました。町の費用負担の対象にならない場合、県も負担しません。無料の予防接種は1人1回のみです。  
※県外や、県や町と契約を締結していない医療機関で接種を希望される場合は、事前に保健センターへお問い合わせください。

### ■新型コロナウイルスとインフルエンザの同時流行を見据えて、インフルエンザの予防接種を受けましょう。

#### 【対象者：予防接種法に基づく定期予防接種対象者】

- (1) 65歳以上の人
- (2) 60歳から64歳で心臓、腎臓や呼吸器の機能に障がいがあり、身の日常生活が極度に制限される人
- (3) 60歳から64歳でヒト免疫不全ウイルスにより免疫の機能に障がいがあり、介助なくしては日常生活がほとんど不可能な人

#### ■接種期間について

12月28日（月）まで ※お早めに医療機関にご予約ください。

上記（1）から（3）以外の方は10月26日からの接種を推奨しています。ご協力をお願いします。

#### ● 町民の皆さんへのお願い ●

- 感染防止の3つの基本である①身体的距離の確保、②マスクの着用、③手洗いの徹底をお願いします。
- 接種に当たっては、あらかじめ医療機関にお電話での予約をお願いします。
- インフルエンザワクチンは重症化を予防する効果がありますが、発病を必ず防ぐわけではなく、また副反応が生じる場合があります。医師と相談の上、接種いただくとともに、接種後に体調の異変を感じた場合には医療機関にご相談いただくようお願いします。

県のホームページでもご確認できます。[http://www.pref.gunma.jp/02/d29g\\_00332.html](http://www.pref.gunma.jp/02/d29g_00332.html)

# 新型コロナウイルス感染症の影響で事業収入が減少した中小事業者等は、事業用の家屋、償却資産に係る固定資産税および都市計画税(令和3年度分)の軽減対象となります

**税金情報**  
税務課 ☎64-7703

◎対象となる人・軽減割合（以下の要件を満たす中小事業者等）

令和2年2月～10月までの任意の連続する3ヵ月間の事業収入の対前年同期比減少率	軽減率
50%以上減少	対象資産の全額
30%以上50%未満	対象資産の2分の1

※「中小事業者等」とは、  
・常時使用する従業員数が1,000人以下の個人。  
・資本金の額または出資金の額が1億円以下の法人。  
・資本または出資を有しない場合、常時使用する従業員が1,000人以下の法人。

## 軽減の対象

中小事業者等が所有し事業の用に供している家屋（法人税、所得税において損金または必要な経費に算入される家屋。居住部分が混在する場合は事業用部分が軽減対象）および償却資産に対する固定資産税および都市計画税（土地は対象外です。令和2年度課税についての軽減等はありません。）

## 申請方法

まず、税理士や商工会などの認定経営革新等支援機関等に特例措置の要件に合致していることについての確認を受け、①特例措置に関する申告書の原本（事業収入割合、特例対象資産一覧、中小事業者であることなどについての誓約など）、②収入減を証する書類（会計帳簿や青色申告決算書の写しなど。不動産賃料を猶予したことにより、特例の適用要件を満たす不動産賃貸業者にあつては、猶予の金額や期間等を確認できる書類も必要。）、③特例対象家屋の事業用割合を示す書類（青色申告決算書など）を玉村町税務課へ提出してください（窓口、郵送、電子申告）

※①の特例措置に関する申告書は償却資産申告書送付時に同封します。また町ホームページに様式があります。  
②③については認定経営革新等支援機関等に提出した書類一式の写しになります。

## 申請期限

令和3年1月4日（月）～2月1日（月）【申請期限厳守】

詳しくは中小企業庁ホームページもご覧ください（中小企業庁、コロナ、固定資産税で検索）  
(<https://www.chusho.meti.go.jp/zaimu/zeisei/2020/200501zeisei.html>)

# 国民健康保険

住民課国民健康保険係 ☎64-7702

## 国保特定健診(無料)を受診しましょう

個別特定健診の受診期限が11月30日（月）となっています。町内および伊勢崎市内の実施医療機関で受診できますので、事前に受診予定の医療機関へお問い合わせしていただき、日程調整してください。当日は受診券と保険証をお持ちの上、受診をお願いします。しなやか健診（後期高齢者医療制度に加入の人）も11月30日までで終了です。また、集団健診は新型コロナウイルス感染症の影響で、日程を変更して実施しております。今後の予定は以下のとおりとなります。なお、国民健康保険加入者で以下の健診日までに75歳に到達する人は、後期高齢者医療制度に加入するため受診できませんので11月30日（月）までに個別健診を受診してください。  
※受診券を無くした場合は再発行しますのでご連絡ください。

健診日	受付時間	健診会場
12月 7日(月)	午前8時30分～10時30分	保健センター 1階・2階
1月 22日(金) 26日(火)	午前8時30分～10時30分	
	午後1時30分～3時	
2月 1日(月)	午前8時30分～10時30分	
	午後1時30分～3時	

## 確定申告(医療費控除)の前に 高額療養費の支給申請・見込額計算申請 を忘れずに!

国民健康保険の「高額療養費」の支給申請手続きには、医療機関の領収書の原本の確認が必要です。

令和2年11月、12月診療分に対する高額療養費支給申請案内ハガキの送付は、事務処理上、確定申告開始日以降（11月診療分は1月下旬、12月診療分は2月下旬）となります。

このため、12月までに入院したり、同じ月に1回の受診で2万1千円を超えるような診療が2回以上ある場合は、高額療養費の見込額を役場1階②番窓口で計算しますので、各月にかかった医療機関のすべての領収書（国民健康保険加入者全員分）と国民健康保険証をお持ちの上、ご来庁ください。

また、案内ハガキが届いていて、まだ支給申請をしていない場合は、領収書は確認後にお返ししますので、必ず**確定申告前**に高額療養費の支給申請をしてください（高額療養費支給申請案内ハガキは、該当する世帯のみに送られます）。

## 工夫して行う学校行事

各学校では子供たちの活躍の場として、様々な学校行事が行われています。

学校行事は、子供たちが集団での様々な体験活動を通して、人との関わりを学んだり、よりよい学校生活を築こうという思いを高めたりするための大切な教育活動です。今年新型コロナウイルスの関係で修学旅行や臨海学校といった宿泊を伴う行事が中止になるなど、いつも通りにできないことも多いですが、こんな状況だからこそ子供たちと先生で知恵を出し合って取り組みを進めています。

修学旅行の代替行事としては、各学校で県内または近県への日帰り旅行を実施しています。移動中や活動場所での感染防止に配慮しながら、グループ活動を取り入れるなど、子供たち主体の場面をできるだけもてるよう工夫しています。

例年は多くの保護者や地域の皆さんが来校する運動会・体育祭も、今年は内容や方法を工夫しながら実施しています。小学校では学年やブロック別での運動発表会として実施している学校もありました。また、子供同士の接触が少なく、1人1人のよさを生かせる種目を中心に行っています。

今後も様々な学校行事が行われますが、子供たちの健やかな成長の機会となるよう、町民の皆さんには、温かく見守っていただけますようお願いいたします。



臨海学校が中止となった5年生は、「自分たちで考える臨海学校」として、スイカ割りやキャンプファイヤーなど、子供たち自身が活動内容を考えて、学校で代替行事を実施しました。(上陽小)

扇子を使って、1人1人が伸びやかで生き生きとした踊りを発表していました。(中央小)



6年生の日光旅行では友達とたくさんの思い出ができました。(南小)



中学校の体育祭は、互いの距離を開けて並ぶなどの対策をしながら実施しました。競技中は例年と変わらず激しい競り合いが見られました。(南中)





教 育 通 信

MANABIのひろば

### 玉村町教育相談室

子供の心の問題やことばや聞こえ、情緒面での心配、お子さんの教育等の悩みなど、一人で悩まずにお気軽にご相談ください。

月～金曜日 9:00～16:00

☎65-0081

来所相談も実施しています。

住所 下新田187番地

### 玉村町通級教室

ことばの誤り・ことばの繰り返し・ことばの発達が遅い・落ち着きがない・人とうまく関われない・学習に偏りがあるなどの相談や指導をする教室です。

月～金曜日 8:30～17:00

☎20-4500

### 玉村町ふれあい教室

学校に行きたくても行けずに困っている小中学生の不安や悩みを受け止め、心が触れ合う喜びを体験する場です。

月～金曜日 9:00～15:00

☎・☎65-0091



役場西側

### 生徒会本部役員を中心とした生徒主体の活動

玉村中学校

本校の生徒会では、様々な活動を行っています。

#### 【清掃活動】

毎年体育祭の前日に、学校周辺の清掃活動を実施しています。例年であれば、生徒会本部と環境美化委員会が連携して活動していましたが、今年度は感染症対策を徹底するために手袋を二重にし、マスクをしながら生徒会本部7名だけで行いました。暑い中、少人数で広範囲のゴミを拾うのは大変な苦労がありましたが、自分たちの暮らす地域がきれいになったことで喜びと達成感を得ることができました。

普段は意識していませんでしたが、学校周辺のたばこの吸い殻や空き缶などのゴミが多いことに驚きました。日頃からゴミが少なくなるよう啓発していきたいと思いました。また、今回の活動を通し、体育祭前日の清掃活動以外にも地域のゴミを少しでも減らせるようにしていければと感じました。そのために、まずは学校生活の中で具体的に実施できることを見つけていきたいと思っています。



#### 【募金活動】

募金活動を毎年実施していますが、世界が大変な状況におかれている中、少しでも世界の人々の力になれることをしていきたいという生徒会本部の強い思いから、今年度は例年より募金の種類を増やしました。どんな場所に生まれても、子どもはみんな、同じ子ども。子どもには何が必要か？ それを守るためにどうしたら良いか。放送での呼びかけを行った結果、多くの募金が集まりました。



#### 【挨拶運動】

正副会長会では、マスクを着用していることで挨拶をする際に表情が読み取れないことを課題に挙げ、目を見て挨拶をすることの啓発を行いました。目を見て挨拶をすることで、マスクをしながらであっても気持ちのよい挨拶をすることができるようになり、学校全体が明るい雰囲気になりました。今後も玉村中学校の伝統である「挨拶・校歌・身だしなみ」をより向上していけるよう、挨拶に力を入れていきたいと思っています。

# 輝け! たまむらっ子

## 子育て応援コーナー

児童館トピックス

■ 今月は 南児童館 です ■



▲何から食べようかなあ…

10月1日、児童館に駄菓子屋が開店。子ども達は本物のお菓子を前に「何買おうかなあ」「〇〇は絶対買おう」と目を輝かせ、その時を心待ちにしていました。決められた金額内ではありましたが、好きなものを買うことができ、大満足といった様子。翌日には「もつ全部食べちゃったよ!」「まだ残ってる!」と嬉しそうに報告してくれました。

わくわくワールド  
「駄菓子屋☆みなみ」



どれにしようかなあ…

### ■ 12月の児童館の主な行事 ■

上陽児童館 ☎64-6565	カレンダーを作ろう“うっしっ”	12/22 (火) 10:45~
西児童館 ☎65-1137	子育て相談日&大きくなったかな?	12/15 (火) 10:45~
中央児童館 ☎64-1400	かわいいオーナメントづくり	12/18 (金) 10:45~
南児童館 ☎64-7654	ゆきだるまを作ろう♪	12/9 (水) 10:45~
健康の森児童館 ☎64-6600	ウクレレとサックスのXmasミニコンサート	12/13 (日) 13:30~

詳しいことは児童館だよりをご覧ください。直接お問い合わせください。

#### ごあんない

上陽・西・中央・南児童館

利用時間…平日 10:00~18:00  
土曜日 10:00~17:30

休館日…日曜日・祝日・年末年始

※西児童館のみ土曜日も休館。

※臨時に休館する場合があります。

#### 健康の森児童館

利用時間…10:00~18:00

休館日…月曜日・年末年始

#### 健康の森児童館について

詳しくは、

こちらをご覧ください⇒



児童館トピックス

このゆび  
とまれ



## 地域子育て支援センター

下新田176 (第1保育所内) ☎30-6601

電子メール: kosodate@town.tamamura.lg.jp

#### ☆赤ちゃんの日

日程 12月16日 (水) 終日 (この日は、生後8カ月までの赤ちゃんのみの利用になります)

※午前10時30分から11時30分まで、町保健師参加

対象 生後8カ月までの赤ちゃんと保護者

#### ☆『栄養士さん・歯科衛生士さんとおしゃべりタイム』

栄養士さん・歯科衛生士さんに支援センターにて、食事面・口腔内等のお話ししませんか?

日時 12月28日 (月) 午前10時30分~正午

参加者 町内在住の未就学児と保護者

#### ☆日曜開放 たまたんサンデー クリスマス会 (予約制)

※たまたんは、ステイホーム中のためお休みです。

日時 12月20日 (日) 午前9時~正午

参加者 町内在住の未就学児と保護者

※人数制限をさせていただきます。

\*\*\*\*\*

#### ★9月30日『栄養士さんとおしゃべりタイム』

毎日、子育てをがんばっていらっしゃる保護者の皆さんと、保健センターの栄養士さん・歯科衛生士さんと和気あいあいとした雰囲気の中で、おしゃべりタイム。食事や歯等のお悩みに、目から鱗のお話をさせていただきました。



※新型コロナウイルス感染症の状況によっては、中止になる場合があります。



# 令和2年度 フロア教室(第3期)募集案内

B&G海洋センター  
☎ 64-5311

**申込日時** 玉村町在住の人は11月29日(日)から、すべての地域の方は12月3日(木)から受付開始します。  
午前10時～午後8時の間で海洋センター窓口へ参加費、印鑑を持参の上、お申し込みください。なお、申込書を持ち帰ることはできません。(先着順、定員締切)

12月5日(土)までは一人一教室(本人・家族のみ) 12月6日(日)から複数の申し込みができます。

※申込者が8人以下の場合、教室の開催を中止する場合があります。

**参加費** 3,500円(10回コース) ※返金は12月20日(日)までとなります。

**特典：複数の教室参加者は2教室目以降の参加費が1,000円割引になります!!**

※2教室目以降申し込みの際は、1教室申込時の領収証を持参ください。

**施設使用料** 大人：町内320円、町外480円 高校生以下：町内100円、町外150円

※教室の見学をしたい場合は、事前に受付へお申し付けください。

新型コロナウイルス感染症対策により、中止になる場合もあります。予めご了承ください。入館時・教室中は、マスクの着用をお願いします。

教室名	内 容	期 間	時 間
ダンベル体操 (火) 定員20人	軽いダンベルを使い体操やリズムに合わせてのウォーキングです。 2/23、3/16 休み	1/5～3/23 火曜日	10:15～11:15
フラダンス (火) 定員20人	穏やかなハワイアンソングのリズムに合わせて体を動かします。 2/23、3/16 休み		11:30～12:30
バランスヨガ (火・木) 定員各20人	肩甲骨や骨盤を調整し、きれいな姿勢を目指します。 火曜日：2/23、3/16 休み 木曜日：2/11、3/18 休み	1/5～3/23 火曜日	13:30～14:30
		1/7～3/25 木曜日	
はじめてピラティス (火) 定員20人	胸式呼吸によるストレッチ中心の運動です。負荷の少ない動きで体の奥の筋肉を鍛えます。 2/23、3/16 休み		15:00～16:00
ZUMBA (火) 定員20人	ラテン系の音楽に合わせて体を動かします。 2/23、3/16 休み	1/5～3/23 火曜日	16:10～17:10
簡単エアロ&筋トレ (火) 定員20人	シンプルな動きが中心のエアロビクスと筋トレです。楽しみながら体づくりをしましょう。 2/23、3/16 休み		17:45～18:30
エアロビクス (水・木) 定員各20人	基本動作を中心に音楽に合わせて楽しみながら動きます。 木曜日：2/11、3/18 休み	1/6～3/10 水曜日	10:30～11:15
		1/7～3/25 木曜日	19:30～20:15
太極拳 (水) 定員15人	24式太極拳をやさしく学びます。		11:30～12:30
骨盤調整ヨガ (水) 定員20人	腰椎、骨盤体操で体を軽くしましょう。	1/6～3/10 水曜日	13:30～14:30
いすヨガ (水) 定員20人	椅子に座っておこなうので初心者の方、膝、腰が痛い方でも無理なく楽しめます。ゆったりとした呼吸に意識を向ける事で、自律神経や血圧の安定、不眠などの症状にも効果的です。 3/17 休み		14:45～15:45
気 功 (木) 定員各20人	経絡の流れで気を導き自然治癒力を高めます。 2/11、3/18 休み		15:00～16:00
ZUMBA GOLD (木) 定員20人	ズンパの初心者向け教室です。ラテンの音楽で楽しくおどきましょう。 2/11、3/18 休み	1/7～3/25 木曜日	16:15～17:15
BOKWA (木) 定員20人	軽快な音楽に合わせてステップ。誰でも楽しくエクササイズ。 2/11、3/18 休み		17:30～18:30
ムーブストレッチ (火・木・金・日) 定員各20人	リズムカルな動的ストレッチです。速やかにコリを取り有酸素運動にもなります。 火曜日：2/23、3/16 休み 木曜日：2/11、3/18 休み 日曜日：3/14 休み	1/5～3/23 火曜日	19:30～20:30
		1/7～3/25 木曜日	10:15～11:15
		1/8～3/12 金曜日	
		1/10～3/21 日曜日	18:00～19:00
ゆっくりムーブストレッチ (木・金) 定員各20人	動きながらのストレッチです。固まった身体をほぐし、程よく筋肉を使うので気持ちよく汗をかけます。 木曜日：2/11、3/18 休み	1/7～3/25 木曜日	11:30～12:30
		1/8～3/12 金曜日	
アンチエイジングストレッチ (金) 定員各20人	ストレッチで体の歪みを整えます。腰痛、肩こり、ひざ痛、スタイルアップにも適した教室です。		13:30～14:30
			19:30～20:30
やさしいピラティス (金) 定員20人	身体の内側(体幹)を引き締め、姿勢を整える運動です。(腰痛体操)	1/8～3/12 金曜日	15:00～16:00
キッズステップエアロ (金) 定員20人	リズム感の習得と体力づくりに始めてみませんか。 (対象：年少～小学生)		17:30～18:15
簡単ヨガ&筋トレ (土) 定員20人	初心者向きの内容で気軽に参加できます。楽しく筋力アップ&柔軟性向上を目指します。		10:30～11:15
きれいになるヨガ (土) 定員20人	動きながら呼吸を意識し一つひとつポーズを行い心と体をつなげます。	1/9～3/13 土曜日	11:30～12:30
美・姿勢Yoga (土) 定員20人	美しく正しい姿勢でアンチエイジング(若返り)運氣も上昇していきます。		19:30～20:30
経絡ヨガ (日) 定員20人	気の流れを良くするシークエンスで自然治癒力を高めるヨガ。 3/14 休み	1/10～3/21 日曜日	10:15～11:15

## 広報の写真撮影にご協力ください

広報紙や町ホームページ、その他町の刊行物などに掲載するため、町内で行われるイベントなどで「広報たまむら」と掲載された腕章を着けて、写真撮影します。ご協力をお願いします。



着用する腕章

# お知らせ

玉村町役場 ☎ 65-2511(代) ☎ 65-2592

大変ありがとうございます。



○(一社)群馬県建設業協会  
伊勢崎支部 支部長 岩瀬正範様から、新型コロナウイルス感染症対策のために避難所用パーテーション K A M I K A B E (かみかべ)のご寄附をいただきました。



○田中生コン(株)代表取締役 田中正伸様から、教育振興のために200万円の寄附をいただきました。

あたたかいこころ

保健センターからのお知らせ

保健センター ☎(64)77006

### 「予防接種医療機関の追加」

○予防接種実施医療機関に伊勢崎クリニック(伊勢崎市喜多町59-2コンフォートレジデンスII 103)  
☎(61)8712が追加となりました。

### 追加された予防接種

- ・高齢者肺炎球菌ワクチン
- ・高齢者インフルエンザ

### ○予防接種実施医療機関に

「糖尿病・内分泌内科りんごの花クリニック」(伊勢崎市安堀町186517)  
☎(30)3151が追加となりました。

### 追加された予防接種

- ・高齢者肺炎球菌ワクチン
- ・高齢者インフルエンザ

### 大腸がん個別検診実施医療機関の追加

○大腸がん検診の実施医療機関に「糖尿病・内分泌内科りんごの花クリニック」(伊勢崎市安堀町186517) ☎(30)3151が追加となりました。

## 消費生活

# 豆知識

## 大切な葬儀で料金トラブル発生！ —後悔しない葬儀にするために知っておきたいこと—

玉村町消費生活センター ☎20-4020

現代の葬儀は家庭で行うことは少なくなり、葬儀社等の斎場で葬儀が行われています。最近は家族葬などの参列者を限定した小規模で廉価な葬儀のニーズが高まっていると言われます。しかし、葬儀で提供されるサービスは多岐にわたり費用の項目が複雑であることや、親しい人との死別という事態に冷静な対応ができなかったり葬儀社の説明や消費者の理解が不足していたりすると、葬儀の料金やサービス内容に納得できずトラブルになることがあります。

### —もしもの時に備えて—

- ・もしもの時に慌てることのないように、可能であれば、生前に家族と相談し葬儀の希望やイメージを考えて情報収集をしましょう。
- ・費用や希望をかなえてくれる葬儀会社を探しておき

ましよう。

- ・葬儀社との打合せは親族や第三者など複数で行いましょう。
- ・見積書の請求に応じ、丁寧な説明をしてくれる葬儀会社を選びましょう。特に、参列者の人数によって増減する項目には注意が必要です。

※トラブルになった場合は消費生活センターにご相談ください。

相談受付日 毎週月～金曜日(祝日・年末年始を除く)  
午前9時～正午 午後1時～午後5時

相談専用電話 ☎20-4020

場所 勤労者センター1階

## 今月のマイナンバー受け取り日曜窓口

11月29日 午前9時～午後1時まで(要予約)

個人番号カードの受け取り日曜窓口は**予約制**です。ご利用の人は、必ず平日の午後5時までに**お電話にてご予約ください**。ご予約がない人のお取り扱いはできません。個人番号カードをまだ受け取っていない人は、ご予約の上、早めにお受け取りください。

※代理人での受け取りについては必ず事前にお問い合わせください。

[個人番号カード]



問い合わせ先 住民課住民係 ☎64-7701

**期日** 12月13日(日)  
**時間** 午前9時～正午  
**会場** 市民病院検診センター  
**対象** 町内または伊勢崎市内在住で、乳腺・甲状腺がん個別検診の受診券が発行された人  
**定員** 20人(先着順)  
**受診料** 1000円  
 ※町内在住で無料対象年齢の

また、Eメールで申し込む場合は市民病院ホームページの案内をご覧ください。  
 ※休日乳腺・甲状腺がん検診(12月13日)以外の日程に受診希望の場合には、ご来院でのご予約となります。  
 ※新型コロナウイルス感染症の影響で変更となる場合があります。

市民病院では、働く女性を応援する「マンモグラフィリーダー」を実施します。この機会に検診を受けてみませんか。

### 休日乳腺・甲状腺がん検診

人は無料です。

申し込み・問い合わせ

11月9日(月)～12月4日

(金)までの午前9時～午後5時までに電話で市民病院検診センター ☎(25)5022へ

※土・日曜日、祝日は除きます。

## ふるさと寄付申込状況 (9月)

用途の指定	申込者数	申込金額
子育て支援に係る事業	35人	790,000円
教育、文化及びスポーツ活動の充実に係る事業	6人	80,000円
あんしん安全のまちづくりに係る事業	7人	180,000円
健康増進又は社会福祉に係る事業	7人	140,000円
産業の振興に係る事業	11人	210,000円
町長の指定する事業	33人	581,000円
合計	99人	1,981,000円

市民病院ホームページ

<http://www.hospitalisesak>

igunmajp

問い合わせ先

市民病院医療サービス課

☎(25) 5022

## 9月の火災・救急発生件数

区分	9月	R2年累計(1~9月)	
火災	建物	0	1
	車両	0	0
	その他	0	3
	計	0	4
救急	急病	71	597
	交通	7	56
	その他	18	212
	計	96	865

<火災と救急・救助は ☎119>

災害情報案内サービス ☎0180-99-2999

玉村町・伊勢崎市の火災発生状況が音声で流れます。

救急病院等案内テレホンサービス ☎23-1299

または  で

症状に応じて、県内の救急病院などを24時間対応で紹介いたします。

## 9月の犯罪(泥棒)・交通事故発生件数

(暫定値)

区分	9月	R2年累計(1~9月)	前年比(1~9月)	
犯罪(泥棒)	空き巣(住宅)	1	9	-5
	空き巣(会社)	0	2	-2
	自動車盗	0	3	2
	自転車盗	2	9	1
	車上ねらい	2	6	-2
	自販機ねらい	0	0	0
	器物損壊	0	13	7
	その他	15	76	16
	計	20	118	17
	交通事故	人身事故	14	96
死者(人)		0	0	0
負傷者(人)		14	113	-79

※累計は変動することがあります

<犯罪と交通事故は ☎110>

毎日午後3時は玉村町の「防犯タイム」です。

毎月16日は「県民防犯の日」です。防犯に心がけましょう

伊勢崎警察署 ☎26-0110 玉村町交番 ☎65-2052

## 令和3年度学校体育施設 開放事業のご案内

社会体育館 ☎(65) 6537

町内の社会体育普及のため、町内小・中学校の体育施設（体育館・武道館・校庭）を広く住民に開放することを目的とした事業です。令和3年度に利用を希望する団体の申請を受け付けます。

**対象** 町内に在住・在勤もしくは在学する人で構成する10人以上の団体（監督者として成人を必ず含むこと）

**期間** 令和3年4月～翌年2月

**申請方法** 12月1日（火）～令和3年1月15日（金）の月～金曜日 午後9時～午後5時までに社会体育館に申し込みをお願いします。

※詳細は、お問い合わせください。

## 年末年始休館のお知らせ

町立図書館 ☎(65) 1122

玉村町立図書館は12月28日（月）から令和3年1月4日（月）まで、年末年始休館となります。それに伴い、返却ポストも12月28日午後4時30分から使用できなくなります。

ポストは令和3年1月4日午前8時30分から使用可能となります。

## 環境美化ポスターコンクールの入賞作品を展示します

環境安全課 ☎(64) 7708

環境美化ポスターコンクールは、環境教育の一環として、未来を担う子どもたちが身近な環境問題に関心を持ち、理解を深めるために実施しており、今年度も小中学生からたくさん応募がありました。

応募作品の中から選ばれた入賞作品（金賞・銀賞・銅賞）を、左記の日程で展示します（ぜひご覧ください）。

**展示場所** 役場1階 住民ロビー

**展示期間** 11月17日（火）～

29日（日） 午前8時30分～午後5時15分

※但し、土・日曜日、祝日は午前9時～午後5時

## 警察が行う犯罪被害者支援についてお知らせ

警察では、犯罪の被害者やそのご家族が安心して暮らすことができるようさまざまな支援を行っています。

情報提供 刑事手続の概要や

捜査、裁判の過程で利用できる制度、各種機関の相談窓口等について情報を提供します。

**経済的負担の軽減** 特定の犯罪により傷害等を負った場合には、医療費等の一部について警察が支出する等、被害者等の経済的な負担を軽減する制度があります。

**精神的負担の軽減** 安心して被害の届出や相談などができ、被害者被害者相談電話を設置しているほか、カウンセリング体制を整備しています。

**安全の確保** 同一の犯人から、再度危害を受けないように、防犯指導や立ち寄り警戒を行うほか、さまざまな機材等を活用して安全対策を講じます。

**犯罪被害給付制度および国外犯罪被害弔慰金等支給制度**

故意の犯罪行為により、死亡、負傷または疾病が生じた場合および日本国外における故意の犯罪行為により死亡、傷害が残った場合に、ご遺族や被害者本人に対して、国が一時金を支給する制度があります。（審査により、減額または不支給になることがあります。）

お問い合わせ先 伊勢崎警察署 警務課 ☎(26) 0110



## ミニシアターを開催します

**上映日** 12月17日（木）  
**作品名** 「東京物語」（136分）  
**時間** 開場 午前9時15分  
開演 午前9時30分  
**会場** 文化センター 研修室3  
**定員** 15人（当日受付・先着順）  
日本語吹替、入場無料

※急遽中止になる場合には、図書館ホームページおよび館内掲示にてご案内します。ご理解・ご協力をお願いします。

### ●利用時間

平日 9:30～19:00  
土・日曜日 9:30～17:00

### ●読み聞かせ中止のお知らせ

毎週水曜日・土曜日の読み聞かせは、新型コロナウイルス感染拡大防止のため、当面の間中止することになりました。再開のめどがたちましたら広報等でご案内します。

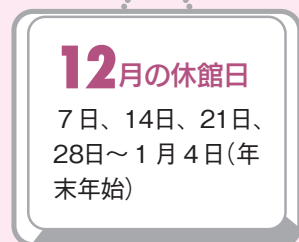

はじめてのAI  
つちやせいじ 土屋誠司 著  
創元社

### 一般書のおすすめ

AIが当たり前になる世の中は、もう目の前までやって来ている。何が変わって、何が変わらないのか? 「そもそも」から「こう変わる」まで、わかりやすい事例やイラスト、図、写真を使ってやさしく解説するAIの入門書。 [TRC MARC]



梨の子ペリーナ イタリアのむかしばなし  
こけいこまこ 酒井駒子 絵 イタロ・カルヴィーノ再話  
BL出版  
対象 小学1～2年生

### 児童書のおすすめ

魔法の宝ものをとってこいと、宮殿を追い出されてしまったペリーナ。歩いて歩いて、梨の木に出くわすと…。イタリアに伝わる、梨の木に守られた、心やさしく勇敢なペリーナの物語。 [TRC MARC]

玉村町公民館  
イベント・講座情報

公民館 ☎65-2354

公民館では各種講座、イベント情報を町ホームページでお知らせしています。

玉村町 公民館講座 検索



消防本部からお知らせ

11月9日は119番の日

災害は、いつ、どこで起こるかわかりません。自宅が火事になったり、家族がケガや病気になるったりすると気が動転し、落ち着いて正確な119番通報ができなくなる人がいます。

いざという時に備え、電話機のそばに自宅の住所や電話番号などの必要事項を書いたメモを貼っておくなど、普段から落ち着いて正確な通報ができるよう心がけてください。

【119番通報のポイント】  
● 火事か、救急かをはっきりと伝えてください。  
● 住所は、正しく、詳しく伝えてください。外出先などで住所が分からない場合は、目印となる建物や公園、交差点名を伝えてください。  
● 火事の場合、安全な所から通報し、何が燃えているかなどを伝えてください。

● 救急の場合、誰が、どうしたのか（ケガか病気か）に加え、その人の年齢、性別、持病、かかりつけの病院などを、通報を受けた職員が聞きます。分かる範囲で回答してください。  
● 消防本部では、119番通報時に、電話で、心肺蘇生法や止血等の応急手当を指導したり、避難するよう指示したりすることがあります。慌てずに落ち着いて指示に従うようご協力をお願いします。

● 問い合わせ先 消防本部通信指令課 ☎(25) 3510

秋の全国火災予防運動

「その火事を 防ぐあなたに 金メダル」

11月9日(月)～15日(日)までは秋の全国火災予防運動の実施期間です。空気が乾燥し、火災が発生しやすい時季を迎えます。火災予防の意識を高

めて、火災の発生を防ぎ、尊い命を守りましょう。

住宅防火 いのちを守る7つのポイント

- 【3つの習慣】
- 寝たばこは、絶対やめる
  - ストープは、燃えやすい物から離れた位置で使用する
  - ガスこんろなどのそばを離れるときは、必ず火を消す

【4つの対策】

- 逃げ遅れを防ぐために、住宅用火災警報器を設置する
- 寝具、衣類及びカーテンなどに防炎製品を使用する
- 火を小さいうちに消すために、住宅用消火器等を設置する
- 高齢者や身体の不自由な人を守るために、隣近所の協力体制をつくる

住宅用火災警報器

毎月10日は住宅用火災警報器の日です。消防法や伊勢崎市火災予防条例で、住宅の寝室などに住宅用火災警報器を設置することが義務付けられています。まだ設置していない場合は必ず設置しましょう。すでに設置している場合は小まめに点検し、設置後10年を経過しているものは、交換を検討し、火災時に正常に機能するよう維持管理をしましょう。

問い合わせ先 消防本部予防課 ☎(25) 3311

EVENT INFORMATION

西山まりえ いにしえのハーブ《音色巡り》  
～ヨーロッパ中世からバロックへの変遷～

11月29日(日) 午後2時開演(午後1時30分開場) 「小ホール」  
一般 2,000円 高校生以下 1,000円(全自由席)  
未就学児不可

好評予約受付

中世ハーブ・ルネサンスハーブ・バロックハーブと時代と共に形や構造が変遷した様々なハーブが登場。お話と合わせて時空の音色巡りをお楽しみください。



第11回 新春にしきの名人会  
「芸は人なり」～やはり彼らはちがいます～

令和3年1月24日(日) 午後2時開演(午後1時30分開場)  
一般 2,500円 高校生以下 1,000円(全指定席)

他とは趣を変えた会として皆様に愛されてきたにしきの名人会。今回は、芸の達人を家系に持つサラブレッドの芸をたっぷりお楽しみいただきます。

出演 落語 柳家花緑/動物ものまね 江戸屋まねき猫/落語 林家木久蔵/落語 桂三木助

好評予約受付



EVENT INFORMATION  
文化センター

(公財) 玉村町文化振興財団

☎65-0600  
(月曜祝日休館)

## 各種健診・相談事業

健診・相談名	月 日	対象者・申込方法	受付時間	
4か月児健診	12月15日(火)	令和2年8月生	午後 ※個人通知を ご確認ください	
	12月17日(木)			
10か月児健診	12月22日(火)	令和2年2月生		
	12月24日(木)			
1歳6か月児健診	12月9日(水)	平成31年4月生		
2歳児歯科健診	12月3日(木)	平成30年9月生		
3歳児健診	12月2日(水)	平成29年9月生		
子育て・離乳食相談	12月7日(月)	計測希望者・相談者 事前に電話予約 ※しばらくの間、完全 予約制となります。		午前・午後 ※予約時に要相談
はじめての 離乳食講習会	12月9日(水)	離乳食を開始する時期 のお子さんと保護者 12/8までに予約		午前 ※予約時に要相談
のびやか発達相談	月1回実施。日時については、電話予約時に相談			

### こころの病を抱える人とそのご家族のための「おしゃべり会」

12月はクリスマス製作をします。普段感じていることや困っていることなどお話ししてみませんか？

日時 12月21日(月) 午後1時30分～3時

場所 保健センター 2階和室

対象者 町内在住の精神疾患を抱える人、ご家族

※申込不要。参加費無料。直接お出かけください。

毎月第1日曜日は「健康の日」です。  
家族そろって、健康づくりに取り組みましょう。

毎月19日は「いただきますの日」～食卓は豊かな心と体をはぐくみます～



## 各種健診のお知らせ

保健センター ☎64-7706

### がん検診を受けましょう

医療機関にて、胃バリウム・胃カメラ・大腸がん(便潜血検査)・子宮頸がん・乳がん検診を実施します。集団検診を受けた(受ける)人は受けられません。また、自覚症状のある人も受けられません。保険適用にて、医療機関受診をお願いします。

#### ○胃バリウム・大腸・子宮・乳がん

検診期間 12月28日(月)まで

費用 1,000円

#### ○胃カメラ

検診期間 令和3年2月27日(土)まで

費用 2,000円

実施医療機関 伊勢崎市・玉村町登録医療機関。詳しくは3月下旬に郵送された健康のしおりをご覧ください。

受診方法 登録医療機関へ直接またはお電話にてお申し込みください。

持ち物 保険証・がん検診受診シール(対象者に3月中旬に郵送)

## はなごみ21

免疫力をアップして  
感染症から身を守ろう！

免疫力とは、外から体内に侵入してくるウイルスや病原体を防ぎながら、体内に発生する異常な細胞を除去するといった、自分自身の体を守る力。いい、食事や睡眠、運動などの生活習慣改善に取り組み、できることから少しずつ取り組み、感染症に負けない身体をつくりましょう。

【食事】栄養のバランスの良い食事が1番の基本です。栄養状態が悪いと免疫力は低下してしまうので、1日3食、バランスの良い食事を心がけましょう。

【運動】適度な運動を行うことで、免疫力が高まります。外出を控えないければいけないときは、ラジオ体操やストレッチ等の屋内運動をとり入れるなど、日常生活の中でこまめに身体を動かすことを意識しましょう。

無理のない範囲で楽しみながら体を動かすようにしましょう。

【休養】質のよい睡眠を十分にとることや、適度にリラクゼーションして自律神経を整えることも、免疫力の向上には欠かせません。普段からこまめに休養をとるよう心がけ、ストレスをためないようにしましょう。

睡眠の質を高めるためには、体内時計を整え、なるべく起きる時間と寝る時間を一定にする、起きたら朝日を浴びる、日中は活動的に過ごす、寝る前に携帯電話やパソコンなどの光を浴びない、などがあります。

【笑顔】楽しく笑うことによって、体内の免疫細胞の一つであるNK細胞を活性化させることができ、免疫力の向上が期待できます。

### 感染予防も忘れずに

- 3つの密を避けましょう。
- 手洗いは正しく行いましょう。
- 咳エチケットを守りましょう。

# おくやみ (敬称略)

地区	死亡者氏名	年齢
斎田	石原 和子	93
飯塚	上原 保	56
下新田	佐藤 ミヨ	90
箱石	金子 絢子	82
小泉	桐本 美津生	68
飯塚	根岸 幸枝	90
上樋越	八木 康義	72
中樋越	小林 成吉	72
下新田	丸山 喜一郎	87
上新田	伊藤 寿美子	84
板井	川端 孝雄	72
南玉	藤川 照子	76
板井	小島 友子	70
下新田	内山 貞夫	72
原森	志村 康行	72
角淵	青木 眞三	100
藤川	柳岡 茂	79
南玉	佐野 静子	93

# 誕生 (届け出順・敬称略)

地区	出生児名	生
上之手	木暮 蘭那	♡ 8/20
角淵	ツッキー 海蘭	9/1
箱石	石川 京也	9/2
福島	TABIBI HASAN	9/4
中樋越	峯岸 佑輔	9/6
下新田	佐藤 琉維	9/5
川井	吉田 睦都	9/12
飯倉	久保田 大遥	9/8
下新田	町田 笑心	♡ 9/14
福島	小池 果零	♡ 9/8
斎田	今井 佑	9/9
小泉	ローリナリア オビスポ リアナ メイ	♡ 9/13
下新田	池田 楓	♡ 9/18
福島	永村 快晴	9/17
板井	島尻 楓	♡ 9/16
上之手	齊藤 虹音	♡ 9/17
中樋越	新井 優大	9/20
上之手	木暮 奏介	9/22
下新田	一木 和一七	♡ 9/17
小泉	大澤 汰詩	9/25
五料	石山 旭秀	9/27

♡ は女の子

誕生・おくやみのコーナーに掲載を希望されない人は、届け出のときにお申し出ください。

## 今月の納期

国民健康保険税5期、介護保険料8期、  
後期高齢者医療保険料5期  
納期限は11月30日(月)です

★納税等に便利な口座振替をご利用ください  
手続きは、町内各金融機関・農協・郵便局・役場  
税務課等でできます。印鑑・口座番号が必要です。  
税務課 ☎64-7704

## 人口 令和2年10月1日現在

人口	36,350人 (-17)	男	18,044人 (+10)
世帯数	15,688戸 (+3)	女	18,306人 (-27)

(±) は前月比

## 子ども医療電話相談 #8000番

相談受付時間 月～土 午後6時～翌午前8時 日・祝日 午前8時～翌午前8時

### 小児夜間・休日診療

当番日	診療時間	病院
月～土曜日	午後8時～11時	伊勢崎佐波 医師会病院 (☎24-0111)
日曜日、祝日	午前9時～午後5時	伊勢崎市民病院 (☎25-5022)
	午後5時～翌午前8時30分	

### 休日歯科診療

伊勢崎歯科医師会休日歯科診療所  
伊勢崎市上泉町151 伊勢崎市社会福祉会館3階  
☎23-2772  
午前10時～正午、午後1時～3時  
※受け付けは午後2時30分まで

### 休日・夜間診療

伊勢崎佐波医師会病院  
伊勢崎市下植木町481 ☎24-0111  
・平日(月～土曜日)夜間・早朝 午後6時～翌午前8時30分  
・休日(日、祝日) 午前8時30分～翌午前8時30分

### 思いを話してみませんか? — こころの健康相談 —

精神科医によるこころの相談を実施しています。こころの悩みについて、ご本人やご家族からのご相談に応じます。  
日時: ご予約時にお知らせいたします。  
予約方法: 保健センター(☎64-7706)へ電話でご予約ください。

### 心配ごと相談(予約制)

申込先 社会福祉協議会  
☎65-8864 ☎65-9666

#### ①法律相談・人権相談

対象 ・家庭内での心配ごとや、ご近所でのめめごとでお困りの人  
・人権を脅かされて悩んでいる人

期日 12月7日(月)[弁護士相談あり]、15日(火)、25日(金)

#### ②行政相談 (行政相談委員が対応します)

対象 国や県、町、公団などの仕事に対し、意見や要望、苦情がある人

期日 12月25日(金)

#### ①②時間 午前9時～正午

①②場所 社会福祉協議会事務局(まちなか交流館)

①②定員 8組(定員になり次第締め切り)

問い合わせ先 社会福祉協議会

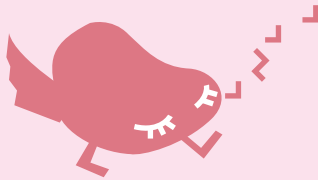

# おおきくなあれ

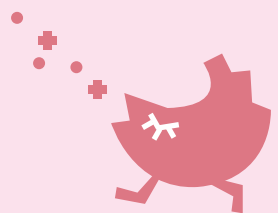

せと かずま  
瀬戸 一槇ちゃん

令和元年11月12日生まれ  
竜太郎さんと垂里紗さんの二男。1歳のお誕生日おめでとう。太陽のような笑顔をしてくれる一槇。お兄ちゃんと仲良く元気いっぱい大きく育ててね^^

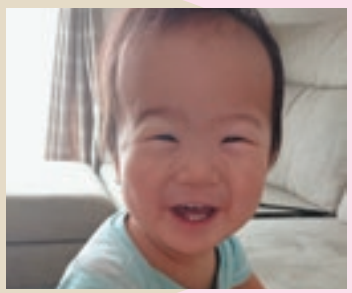

うちだ れいか  
内田 怜花ちゃん

令和元年11月7日生まれ  
亮佑さんと千夏さんの長女。1歳のお誕生日おめでとう！ おてんばで甘えんぼうのれいちゃん。たくさんの笑顔と幸せをありがとう♥ 元気に大きくなってね☺



あらかし はると  
荒木 陽翔ちゃん

令和元年11月6日生まれ  
海人さんと典子さんの長男。  
はるとん1歳の誕生日おめでとう！ いつもニコニコしてて甘えん坊なはるとんが大好きだよ！  
元気に育ってね☺

はやし みらい  
林 未来ちゃん

令和元年11月1日生まれ  
慶介さんと文香さんの長女。1歳のお誕生日おめでとう！ お兄ちゃんが大好きなみらいちゃん♥ 元気いっぱいの優しい子になってね♥



よしだ りつき  
吉田 律希ちゃん

令和元年11月19日生まれ  
安基さんと美佐子さんの長男。1歳の誕生日おめでとう☺ 元気いっぱいのりつくん☆ お姉ちゃんといっぱい遊んで元気に大きくなってね♥ 大好きだよ♥



ちぎら そうた  
千吉良 奏太ちゃん

令和元年11月28日生まれ  
光輝さんとありささんの長男。1歳のお誕生日おめでとう♥ お喋りで笑顔のかわいいそうちゃん。これからも元気いっぱい遊んで大きくなってね♥ だいすきだよ♥

## おおきくなあれ募集

1月に1歳の誕生日を迎える、町内にお住まいのお子さんを募集しています。【応募者多数の場合は抽選】

申込方法 ①保護者（ご両親）の氏名 ②住所 ③電話番号 ④お子さんのお名前（ふりがな） ⑤生年月日 ⑥続柄 ⑦60文字以内のコメントを記入、写真添付の上、件名を「おおきくなあれ」としてメールを送信してください。kouhou@town.tamamura.lg.jp

募集期限 11月30日（月）

申込先 企画課 ☎64-7711（役場2階⑤番窓口）

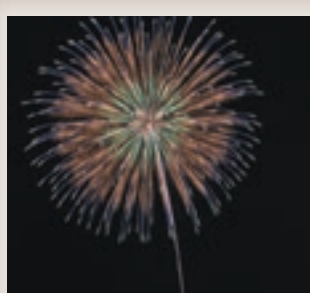

日本の花火大会には疫病退散を祈願する意味もあるため、新型コロナウイルス感染症の収束の願いも込めて開催したそうです。

## 表紙のことば

地域の人へ元気を  
夜の空気がすっきり肌寒くなった10月16日、北部公園サッカー場で花火が打ち上がりました。 আমরা花火大会を愛する会が地域の人々に「元氣」と「希望」を届け、子ども達に楽しみと笑顔を届けるため、「Cherup」花火大会を企画し、午後8時から約5分間、75発の花火を打ち上げました。

